2º clichê

DIRETOR
M. PAULO FILHO
Avenida Gomes Freire, 471

REDATOR-CHEFE
ANTONIO CALLADO

Correio da Manhã

Fundador — EDMUNDO BITTENCOURT

RIO DE JANEIRO, SEXTA-FEIRA, 24 DE FEVEREIRO DE 1956

2º clichê

SUPERINTENDENTE
JOSÉ V. PORTINHO
N. 19.299 — ANO LV

GERENTE
ALINIO DE SALLES

"VOAMOS DE PARABELUM NA NUCA"

Os três sargentos foragidos de Santarém narram à reportagem a traição do major Paulo Victor -- "Nenhum oficial, nenhum sargento, nenhum soldado aderiu aos rebeldes" -- Veloso fuma o tempo todo e se alimenta de café -- "Parece um alucinado"

Os sargentos Arnaldo Oliveira, Wilson Oliveira Rocha e Brasil Lourenço Vitor, que faziam parte da tripulação do aparelho comandado pelo major Paulo Victor, regressaram ao Rio ontem à noite, após a fuga espetacular de Santarém sábado último, num barco que inesperadamente fundeara à noite, naquele pôrto.

A reportagem do **Correio da Manhã** os ouviu já pela madrugada no gabinete do ministro da Aeronáutica, após prestarem longo depoimento, considerado pelas autoridades de capital importância. .

O adiantada da hora não nos permite reproduzir na íntegra todo o histórico feito pelos sargentos, mas inseriremos linhas adiante os pontos mais interessantes.

Da esquerda para a direita, os sargentos Arnaldo Oliveira, Brasil Lourenço Vitor e Wilson Rocha quando, nesta madrugada, prestavam seu depoimento à reportagem do "Correio da Manhã"

O VÔO RIO-BELÉM-JACARÉ-ACANGA

Os sargentos Arnaldo, Wilson e Brasil declararam que o vôo a Belém há uma semana atrás se lhes afigurava operação de rotina. Os dois primeiros mecânicos e o último telegrafista compõem com os oficiais-pilotos a tripulação do C-47 que normalmente cobre a rota do Norte sob o comando do major Paulo Victor.

— Quando embarcamos, no Rio, presumiamos que o vôo teria relação com o que ocorria em Jacaré-Acanga, mas jamais poderíamos supôr que fôssemos participantes da missão incumbida de prender o major Veloso e o capitão Lameirão. Assim, quando desembarcamos em Belém, mal tivemos tempo de reabastecer o aparelho. A ordem veio imediata: decolar rumo a Jacaré-Acanga, transportando vinte praças com bala na agulha para ir ao encontro dos rebeldes. A não ser ordens de rotina, nenhuma palavra lhes dirigiu o major Paulo Victor que denunciasse seus propósitos de trair, de juntar-se aos rebeldes.

O CÊRCO DO AVIÃO

O aparelho pousou em Jacaré-Acanga depois de sobrevoar o aeroporto por cêrca de vinte minutos. A pista estava inteiramente desimpedida, o que agora nos conduz a crer que os oficiais sediciosos se encontravam prevenidos de nossa vinda.

Disseram os sargentos que após o pouso, a soldadesca desceu em primeiro lugar, seguindo-se-lhe o major Paulo Victor e os declarantes.

— Quando todos estavamos pisando o solo, aproximou-se o capitão Lameirão cercado de capangas armados de metralhadoras. Aguardamos que o major Paulo Victor dêsse alguma ordem ou se entendesse com o capitão. Houve, de fato, uma confabulação — um "cochicho", como se expressou um dos sargentos — e, ato contínuo, tôda a capangada de arma em punho, com o capitão Lameirão à frente, cercou-nos com ordem de prisão. Então, não estavamos capacitados ainda da traição do major Paulo Victor. Julgavamos que aquêle oficial pretendesse evitar derramamento de sangue por considerar inútil uma ofensiva contra os rebeldes.

A TOMADA DE BELTERRA E ITAITUBA

— Só no dia seguinte sexta-feira, é que concluímos pela insubordinação do major Paulo Victor e por sua adesão ao major Veloso. Pela manhã, recebemos ordem de embarcar de novo no C-47. A ordem veio sêca e sem detalhes. Só depois de nos abancarmos no avião é que começamos a perceber que algo ocorrera com o major Paulo Victor. Êle não embarcou, a despeito da ordem que nos transmitira de voar.

O aparelho alçou vôo e da cabine de pilôto, ocupada pelo capitão Lameirão surgiu a determinação de nos dirigirmos para o aeroporto de Itaituba. Já então uma capangada que se alojara na cauda do aparelho nos apontava a parabelum.

O C-47 pousou em Itaituba e dêle saltaram o capitão Lameirão e seus capangas. O campo foi tomado de surprêsa e sem maiores dificuldades. As praças e o sargento que ali se achavam não ofereceram resistência pelo inopinado da ação. Das vigias do aparelho observávamos a entrega de metralhadoras a muitos capangas.

Regressamos no mesmo dia, sexta-feira, a Jacaré-Acanga e, depois do reabastecimento, de novo voamos a Itaituba, já então com o major Veloso na pilotagem.

Em nossa companhia, os capangas de parabelum à altura da nossa nuca, cêrca de 15 soldados, três oficiais e dois sargentos.

Como não vissemos o major Paulo Victor, ainda o julgávamos prisioneiro ou parlamentando. Não criamos que o "cochicho" a que assistiramos no dia anterior significasse ordem contra nós.

Foi no segundo regresso de Itaituba a Jacaré-Acanga,

(Continua na 9.ª página)

Os rebeldes estariam em Itaituba, a meio caminho de Jacaré-Acanga

SANTARÉM, 23 (De Leonídio Barros, enviado especial) — Cheguei hoje às 16 horas em Santarém. A cidade está calma de novo. O major Veloso, o capitão Lameirão e o major Paulo Victor fugiram ontem às 18 horas, depois que a pista foi metralhada, ao meio dia, por um Catalina da F.A.B.

Quanto ao tenente Petit, foi prêso no dia 20 em Jacaré-Acanga e mandado para Santarém, onde Veloso mandou prendê-lo no Hotel Brasil. Êste oficial, que não aderiu, serve no Segundo Grupo de Transportes e está louco para voltar.

Consta aqui que os rebeldes estariam em Itaituba, a meio caminho de Jacaré-Acanga. O comando provisório da base em Santarém está confiado ao tenente Petit.

ASSINATURAS

AVISAMOS QUE OS PREÇOS DAS ASSINATURAS DO "CORREIO DA MANHÃ" SÃO OS SEGUINTES:

ANUAL — CR$ 300,00
SEMESTRAL — CR$ 180,00

Mollet apresentou ante a Assembléia a questão de confiança

A França oferece seus bons ofícios para solucionar o problema árabe-israelita

PARIS, 23 — Perante a Assembléia Nacional, o presidente do Conselho, Guy Mollet, apresentou hoje à tarde a questão de confiança quanto à aprovação do artigo essencial do projeto governamental que prevê a concessão a todos os empregados, de três semanas anuais de férias pagas.

A questão de confiança foi apresentada, uma segunda vez, no fim da tarde, quanto à aprovação de um dispositivo do projeto governamental que prevê o eventual fracionamento das três semanas de férias, em algumas emprêsas.

As duas votações serão realizadas têrça-feira próxima.

Apresentando a questão de confiança, quis o presidente do Conselho evitar seja retardada uma decisão, por eventual iniciativa de alguns grupos ou pela apresentação e discussão de moções ou de contra-projetos que comprometeriam financeiramente o govêrno, além do que tenciona fazer.

Foi a primeira vez que o presidente do Conselho, socialista, apresentou a questão de confiança, 53 dias depois da eleição da nova Assembléia.

Férias pagas, de três semanas por ano, já são de regra em numerosas emprêsas francesas, principalmente na metalurgia.

No parecer dos observadores políticos, a aprovação, pela Assembléia, do projeto governamental, quase não sofre dúvida.

O debate será reiniciado às 20 horas, sendo possível que o chefe do govêrno apresente novamente a questão de confiança quanto a outros artigos do projeto, mas, de qualquer maneira, os votos de confiança serão agrupados, e os escrutínios realizados têrça-feira. F. P.

Entrevista coletiva do ministro do Exterior

PARIS, 23 — Christian Pineau, ministro francês do Exterior, declarou em entrevista coletiva acêrca das negociações franco-marroquinas, que deveriam ser ligadas às questões da independência e da interdependência.

Acrescentou o ministro que em virtude da Constituição francesa, não era possível para o govêrno francês abrogar o tratado do Protetorado de 912. Para tal abrogação, exige-se uma retificação parlamentar.

Sôbre o Oriente Médio, declarou o ministro que a posição da França é uma posição pacífica. Não deve o país estimular de modo algum a agressão, mas oferecer seus bons ofícios para resolver os problemas em suspenso. A França desejaria vivamente a reunião de uma conferência, para resolver tais problemas, a exemplo da conferência de Genebra sôbre a Indochina, mas reconhece que é difícil, no momento, reünir Israel e os países árabes em tôrno da mesma mesa.

No tocante ao desarmamento, Pineau declarou que deve reunir-se no início de março, defenderá um projeto de síntese que já expusera e que modificou ligeiramente. Este projeto constitui uma tentativa de conciliação entre as teses da Grã-Bretanha, dos Estados Unidos e da Rússia.

Anunciou o ministro que, por ocasião de sua viagem a Karachi em março, para a conferência da SEATO, irá especialmente a Nova Delhi, para uma visita de cortesia a Nehru. Nessa ocasião, discutirá provàvelmente a questão da transferência dos antigos estabelecimentos franceses na India.

A respeito da questão sarrense, Pineau afirmou que o problema do retôrno político do Sarre à Alemanha não poderia ser desligado das garantias econômicas com as quais a França tem o direito de contar. Declarou ainda que havia relação muito estreita entre a resposta que o govêrno alemão lhe dará a 3 de março próximo, em Bonn, sôbre a canalização do Mosela e as diretivas a serem dadas aos técnicos franco-alemães sôbre o problema sarrense.

Anunciou o ministro em sua entrevista que fôra marcada para maio próximo a visita do marechal Tito a Paris, mas que ainda não se fixara o dia. U. P.

A situação na Argélia

ARGEL, 23. Deixará esta cidade amanhã, com destino a Paris, Robert Lacoste, ministro, em residência na Argélia, para informar o govêrno a respeito do desenvolvvmento da situação em Argel. F. P.

Conflito estudantil

PARIS, 23. Houve nas últimas horas da manhã um conflito, que fêz alguns feridos, nas proximidades da Sorbone, entre membros da União dos Estudantes Argelinos e contra-manifestantes. Os primeiros, que haviam comparecido diante do monumento aos mortos da Faculdade de Direito para reverenciar os franceses e muçulmanos vítimas do terrorismo na Argélia, chocaram-se um pouco mais tarde com um grupo que os recebeu aos gritos de "O Fascismo não passará". A polícia separou os antagonistas e fêz algumas prisões. F. P.

Fôrças sírias atacaram pescadores israelitas no Mar da Galiléia

Surtos de violências ao longo da fronteira com o Egito — Cinco israelitas feridos — Reunidos representantes da Palestina e da Síria

JERUSALÉM, 23 — A Rádio de Jerusalém disse hoje que, ontem à noite, as fôrças sírias "reiniciaram a agressão" aos pescadores israelenses, no mar da Galiléia, pela segunda vez em 36 horas.

Um porta-voz militar informou que os sírios abriram fogo de fuzil por volta da meia-noite contra um barco de pesca de Israel, que se encontrava no setor nordeste do lago, a uns 200 metros da costa. Acrescentou que os pescadores abandonaram suas redes e se retiraram, sem responder à agressão nem sofrer baixas.

Foi no mar da Galiléia, ou lago Tiberíades, que ocorreu um dos mais graves choques da crise árabe-judia, a 11 de dezembro. Um observador da Comissão de Armistício da O. N. U. informou que, nessa data, os israelitas mataram pelo menos 41 soldados e civis sírios, num ataque a um pôsto militar perto do extremo nordeste do mar da Galiléia. Segundo Israel, o ataque foi ordenado para silenciar os canhões sírios, que disparavam contra os barcos de pesca israelenses. Mais tarde, o Conselho de Segurança condenou Israel pela agressão.

O incidente de ontem foi precedido por um novo surto de hostilidades, ao longo da fronteira egípcia, em conseqüência do qual ficaram feridos ontem cinco israelenses. Os observadores disseram que êsses ataques egípcios e sírios aumentaram depois de dois meses de uma relativa tranqüilidade.

Hoje estiveram reunidos os representantes de Israel e da Síria para discutir novos plano de troca de prisioneiros, e cada uma das partes apresentou à outra a lista de prisioneiros em seu poder.

Entrementes, a imprensa de Israel recebeu com indiferença a notícia do que o sr. Selwyn Lloyd, ministro do Exterior da Grã-Bretanha, visitará Israel no curso de sua viagem às capitais árabes, no próximo mês de março. Um dos jornais comenta em editorial: "Preferiríamos não perturbar a lua de mel de Selwyn

(Continua na 9.ª página)

Prêso o general Bengoa no Ministério da Guerra

Reformados numerosos militares argentinos — Punições rigorosas para os trabalhadores que praticarem atos de sabotagem

BUENOS AIRES, 23 — Segundo se informa, o general León Bengoa foi detido no Ministério do Exército e o general Raul Uranga no Regimento de Comunicações.

Segundo o informante, a medida contra Bengoa foi adotada em virtude dos têrmos de uma carta que dirigiu ao presidente Aramburu, em que protestava contra a decisão do govêrno de confiná-lo em El Bolson, província de Rio Negro.

O informante, interrogado sôbre os motivos da prisão de Uranga, disse que a mesma foi ordenada pelas "mesmas causas", porém não entrou em detalhes.

Uranga atacou fortemente o govêrno de Aramburu desde o preciso momento em que renunciou o presidente Lonardi.

Em várias oportunidades correram rumores de que tanto êle como Bengoa haviam sido detidos. Essas versões, no entanto, sempre foram desmentidas, até hoje. U. P.

Reforma de oficiais do Exército

BUENOS AIRES, 23 — O govêrno reformou 64 oficiais do exército. Do grupo fazem parte 37 tenentes-coronéis, 17 majores, 7 capitães e 3 tenentes. U. P.

Sabotagem

BUENOS AIRES — Depois de uma reunião de duas horas do presidente, general Pedro Aramburu, com Isaac Rojas, os ministros das fôrças armadas e altos funcionários, informou-se que o Govêrno está resolvido a divulgar públicamente as punições que aplicar aos trabalhadores sabotadores que serão castigados com severidade.

Tôda a imprensa está indignada com o ato de sabotagem de que foi alvo o Arsenal Experimental de Migueletes, e pede que se faça alguma coisa para pôr têrmo a onda de incêndios, descarrilamentos de trens, ataques aos mesmos, sabotagem industrial, etc., que vem aumentando desde dezembro passado.

Foi acentuado que, se a noite de têrça-feira passada tivesse sido quente, talvez centenas de pessoas tivessem sido mortas pela explosão, porque normalmente os habitantes da quela populosa zona de trabalho costumam sair para tomar o ar fresco na Avenida General Paz, cinco metros da qual se encontra aquêle arsenal.

Outra explosão em Olavarria, cidade da indústria do cimento na Província de Buenos Aires, avivou ainda mais a indignação que se reflete nos editoriais. Essa explosão ocorreu na fábrica de pólvora da "Companhia de Explosivos Dieterle", às 12,45, Sacudiu a cidade, mas por sorte não houve senão feridos a lamentar.

O depósito onde se verificou a explosão media seis metros por cinco, mas nesse momento achava-se sòmente em processo de elaboração de uma massa de 150 kg. de pólvora. Vários operários que trabalhavam na fábrica achavam-se protegidos pelos usuais terrapienos altos.

No lixo que estava para ser lançado no incinerador municipal de Nueva Pompeya, subúrbio desta cidade, foi encontrada uma granada de artilharia ligeira de quase um quilo de pêso, devidamente espoletada.

Informa-se também que no cortume de couros de "Ventura Hermanos", na Rua General Roca 1480, foi descoberta uma granada de morteiro sem espoleta dentro de um fardo de resíduos de couro que iam ser queimados nas fornalhas do cortume.

Se o projetil tivesse explodido naquele lugar teria morto e ferido uns 150 trabalhadores.

O motorista de um trem elétrico de três vagões do Ferrocarril Urquiza, que acabava de deixar a estação suburbana de Lourdes, ordenou a todos os passageiros que abandonassem a composição depois que a mesma se chocou com um objeto cilíndrico de grande tamanho, colocado na linha. O objeto era, segundo se apurou, um botijão de oxigênio carregado, dos que usualmente são usados nas oficinas de soldador. Ao que parece, os sabotadores pensaram que o botijão explodiria quando o trem passasse por cima dêle, mas o limpa-trilhos da locomotiva empurrou-o, e o ruido que o botijão fêz ao rolar sôbre os trilhos, advertiu o motorista de que algo de anormal estava ocorrendo. Por isso, parou o trem.

Na estação Sorrento da Companhia de Eletricidade de Rosário, verificou-se um curto-circuito que deixou às escuras uma grande parte dessa cidade, a segunda da Argentina em importância, e paralizou numerosas fábricas.

Em Tucuman, foram presos vários trabalhadores acusados de haverem cortado as capas dos assentos dos ônibus com lâminas de barbear ou canivetes.

Em City Bell, pequena localidade no caminho para La Plata, três indivíduos disfarçados obrigaram um marinheiro jovem a dar vivas Perón e, em seguida, o apunhalaram no peito.

Ontem ao anoitecer, no local da explosão de têrça-feira, reuniu-se um grupo de pessoas cantando ao ritmo de "Viva Perón" e a gritar lemas peronistas para as pessoas que viajavam em automóveis trafegando por ali. U. P.

A redução das tarifas da Pernambuco Tramway

Interpelado o govêrno britânico por um deputado conservador

LONDRES, 23. A interpelação, a seguir, foi feita ontem à tarde nos Comuns ao Chefe do Foreign Office, por Tilling, deputado conservador: "Sabe o Ministro das Relações Exteriores que o Govêrno brasileiro reduziu a tarifa da eletricidade distribuida pela Pernambuco Tramway and Power Co. Ltd., a partir de 17 de Janeiro de 1956, a tal ponto que a companhia se acha na impossibilidade de servir os interêsses dos detentores de obrigações em sua maioria britânicos? Sabe êle igualmente, prosseguiu Tilling, que essa companhia é a única que assegura um serviço público que tenha recebido a ordem de reduzir suas tarifas, que a redução imposta não concorda com as promessas de tratamento justo feitas pelo Presidente Kubitschek durante sua recente volta ao mundo, no que se refere aos capitais estrangeiros investidos no Brasil?

Nessas condições, acrescentou o Deputado, será que o Govêrno britânico fará queixas ao Govêrno brasileiro, para permitir que as tarifas de venda da eletricidade sejam fixadas num nível que permita assegurar um interêsse conveniente ao capital investido dessa companhia?"

Em sua resposta, o subsecretário de Estado do Foreign Office, Lord John Hope, esclareceu que o Ministro das Relações Exteriores britânico não acha que seja necessário dar instruções ao Embaixador britânico no Rio para abordar essa questão com as autoridades brasileiras.

Lord John Hope explicou a decisão de Selwyn Lloyd pelas seguintes razões:

"Pràticamente, disse êle, a totalidade do capital dessa companhia se acha em poder de uma companhia americana e os britânicos sòmente possuem obrigações. À luz das discussões em curso, entre a companhia e as autoridades competentes brasileiras, o novo Govêrno brasileiro examinará, sem dúvida alguma, com cuidado, a oportunidade de modificar a situação criada recentemente. FP.

SINGRA
SUPLEMENTO INTERGRÁFICO

SUPLEMENTO em rotogravura ACOMPANHA ESTA EDIÇÃO

Não pode ser vendido separadamente

Conferência de Montevidéu

Argumenta-se, contra a Conferência de Montevidéu, que os presidentes do Brasil, Uruguai e Argentina, reunindo-se para tratar de interêsses comuns, estariam incentivando a política de blocos no hemisfério. Esta seria a razão principal da cautela do Itamarati, aceitando o convite do presidente uruguaio apenas **em princípio**.

O argumento não é válido para nações soberanas que adquiriram maturidade em longos anos de vida independente. Que caracteriza a formação de um bloco no seio da comunidade de nações? Em primeiro lugar, o bloco caracteriza-se por ser sempre **contra** uma ou mais nações; em segundo, o bloco obedece, em geral, à hegemonia política ou ideológica de um dos seus participantes. Quando não existe essa hegemonia, os demais membros do suposto bloco guardam o direito de relações sem preconceitos e hostilidade com nações não participantes. Em terceiro lugar, o que caracteriza a política de bloco não é a discussão ocasional mas necessária, entre dois, três ou mais países, dos problemas que lhe dizem respeito particularmente; é a continuidade de ação conjugada e orientada para um mesmo fim político, econômico ou ideológico.

Pode-se arguir contra o convite do presidente uruguaio a razão de que se pretenderia na Conferência de Montevidéu lançar os fundamentos de uma política de blocos, tal como definidos e caracterizados acima? Três vêzes não. Os objetivos da conferência de Montevidéu são mais modestos, no bom sentido, do que aquêles almejados por Perón. O peronismo é que realmente desejou criar um bloco na parte do Sul do continente com veleidade de constituir uma terceira fôrça no mundo. O bloco pretendido por Perón era de fato bloco na acepção verdadeira.

Estender o conceito de política de bloco ao ponto de vestir uma camisa de fôrça no continente, dentro da qual os países do hemisfério só se podem reunir todos juntos ou no máximo dois a dois, é simplesmente um absurdo. Por que desconfiar de um encontro a três, quando os objetivos de uma reunião de três nações democráticas e soberanas só podem ser nítida e claramente democráticos e americanos?

Jamais se considerará a intimidade profunda das relações entre os Estados Unidos e o Canadá como significando um bloco continental contra o resto das Américas, apesar do Canadá não pertencer à comunidade interamericana. Razões militares e econômicas impõe essa intimidade fraternal. O mesmo raciocínio corretamente se aplica às relações entre o Brasil, a Argentina e o Uruguai, às três grandes nações do Atlântico Sul, com interêsses ligados à bacia do Rio da Prata. Reforça a necessidade do encontro de Montevidéu, o fato da queda do peronismo haver aberto o caminho para a completa normalidade política, econômica e comercial no Sul do continente.

L. A. B.

APÊLO À NAÇÃO

O comércio e a indústria do Brasil, por seus legítimos órgãos de representação, sentem-se no dever de dirigir uma palavra de ordem e desarmamento dos espíritos, ao povo brasileiro, às fôrças armadas, aos partidos políticos, à imprensa e a todos quantos tenham uma parcela de responsabilidade nos destinos do país, em face das agitações que assinalam a hora presente. Uma palavra que é um apêlo ao bom senso nacional, ao patriotismo das classes dirigentes e trabalhadoras para que cessem, urgentemente e de uma vez por todas, quaisquer atos de rebeldia, de invocação à indisciplina e semeadura de ódios entre brasileiros, carecedores, mais do que nunca, de paz para produzir e de ordem para vencer as tremendas dificuldades com que a nação se defronta.

Há um govêrno legìtimamente eleito, reconhecido e empossado pelos poderes competentes, que cumpre prestigiar, dentro da lei, sem o que só poderá haver a desmoralização total do Brasil.

Não é hora de retaliações e lutas.

Não é hora de derramar sangue generoso de brasileiros inocentes, mas de mobilizar todas as consciências, todos os esforços e o patriotismo de todos, para que a nação não afunde na miséria e na anarquia.

Apelamos para todos os brasileiros a fim de que respeitem a Constituição e os poderes constituidos, em suma, a lei, supremo denominador comum de tôdas as aspirações, direitos dos individuos e interêsses da coletividade.

Deixemos o Brasil trabalhar em paz, para que sôbre a memória dos contemporâneos não recaia a condenação das gerações do futuro.

* * *

Rio de Janeiro, 23 de fevereiro de 1956

Confederação Nacional do Comércio — Presidente: João de Vasconcellos

Confederação Nacional da Indústria — Presidente: Augusto Viana Ribeiro dos Santos

65934

NOTÍCIAS DO EGITO

Chegam-me do Egito, graças às revistas "The Scribe", "Egypt Travel Magazine" e outras, tôdas publicadas no Cairo, um punhado de notícias muito interessantes.

Uma delas informa que o govêrno do dinâmico e próspero país africano resolveu festejar a completa soberania do vale do Nilo, ùltimamente readquirida, de modo absolutamente original: criou a província Al Tahreer — Libertação. O importante, e aí está o excepcional valor da iniciativa, é que a área de Al Tahreer não foi destacada de outra província. Conquistaram-na ao Saara, num dos trabalhos de irrigação mais interessantes dos realizados nos últimos anos, e que abre novas possibilidades ao velho e culto país dos faraós.

Al Tahreer — Libertação — fica a oeste do Delta, alongando-se aproximadamente entre o Cairo e Alexandria. Não é alcançada pelas águas fecundas do Nilo. O canal mais ocidental — Nubariya — fica-lhe a leste. A região era pura e simplesmente um trecho arenoso do Saara, de uma aridez absoluta. Engenheiros egípcios organizaram um plano de irrigação, em que se aproveitariam as águas do subsolo. Cêrca de 62 engenheiros e 20.000 operários, auxiliados por centenas de máquinas ultramodernas, entraram em ação. Perfuram poços em busca de água freática. Instalam motobombas elétricas. Abrem canais. O maior canal tem 15 quilômetros de comprimento. Cada motobomba irriga 300 hectares. A água é elevada do subsolo e lançada nos canais principais, que as entregam aos secundários. A área regada está sendo ràpidamente povoada. Já fundaram 20 aldeias. Em cada aldeia, há 230 casas. Em média, o povoado tem 1.400 habitantes. Irrigam 483 hectares. Possuem 4.000 galinhas, 4.000 coelhos, 120 vacas holandesas e 200 carneiros. Apicultura adiantada. Existem, em Libertação, postos médicos, jardins de infância, escolas primárias e elementares, colégios.

Quando o plano estiver completamente executado, haverá 428 novos povoados em Al Taheer. Irrigarão mais 924.000 hectares. Produzirão trigo, batata doce, batatinha, melões, melancias, morangos, e hortaliças, além de carne, leite, ovos e mel de abelha. A produção já começou. Aumentará de ano para ano, à proporção que se regarem novas terras. O lençol freático fornecerá quase tôda a água a ser utilizada.

Até há muito pouco tempo, a economia do Egito era tipicamente colonial. Exportava matérias-primas e alimentos. Importava todos os produtos manufaturados, desde o prego. Há alguns lustros, entrando num período de ressurgimento, o Egito começou a reestruturar a economia. Industrializa-se com bastante rapidez, embora pobre em energia e recursos naturais. Industrializa parte do seu algodão, bem como a lã e o couro. Instala a indústria pesada. Como não há independência completa sem siderurgia, o Egito monta uma usina siderúrgica em Assuan. Será o segundo país africano a fabricar ferro gusa, aço e laminados. Quilômetros acima de Assuan, fecharão o rio Nilo com uma barragem espetacular. Acumulará alguns bilhões de metros cúbicos de água preciosa, que hoje inùtilmente se perde no Mediterrâneo. Mais água significa mais terra irrigada, mais indústria, mais elevado padrão de vida. Ademais, instalarão grandes turbinas e produzirão vários bilhões de quilowatts-hora. As despesas ultrapassarão US$500 milhões. A União Soviética se ofereceu para financiar as obras em condições muito favoráveis. Os Estados Unidos se apressaram em oferecer um grande empréstimo em condições muito melhores que os concedidos ao Brasil. O govêrno egípcio ainda não se decidiu. As obras começaram.

Há em Heliópolis, subúrbio do Cairo, um Instituto do Deserto, único no Mundo. No Instituto do Deserto um grupo de sábios, sob a direção do dr. Yusef Midade Bey, estuda o aproveitamento de mais de 900.000 quilômetros quadrados de terras áridas. Os problemas são tremendos. Não desanimam, porém, os sábios egípcios. Já conseguiram resultados notáveis, verdadeiramente inesperados.

No litoral, além de Alamein, em pleno deserto, instalaram uma estação experimental. Pluviosidade média anual pequeníssima, apenas 150 milímetros, enquanto a pluviosidade da região semiárida cearense em regra ultrapassa os 800 milímetros. Parte da área é inteiramente desnuda, rochosa. Há terra fértil se irrigada, em alguns trechos. Pois bem, neste ambiente aspérrimo, ameaçados pelos areais do Saara, os agrônomos egípcios usando artifícios da técnica, estão fazendo, em condições econômicas, várias culturas. Destaca-se a rusticíssima e preciosa oliveira. Desde que suas raízes se aprofundem, a oliveira resiste às sêcas tremendas do Saara, felizmente desconhecidas nos trechos menos pluviosos do Nordeste, cresce bem e produz razoàvelmente. Os egípcios estão certos de transformar em fecundos olivais parte de seus desertos. Terão pelo menos azeite e azeitonas para o próprio consumo. Cessará esta sangria de divisas. Mas não se contentam com a oliveira. Plantam a vinha, que também é muito rústica e xerófila. Plantam a figueira, outra planta xerófila. Plantam ainda pessegueiros e amendoeiras.

O Egito, o mais próspero e culto país muçulmano, está trabalhando com rara tenacidade e vencendo dificuldades ante as quais as do Brasil pouco valem. É um grande exemplo. Realiza porque acredita. Quem não crê não realiza.

Pimentel Gomes

A ABOLIÇÃO DA PENA DE MORTE NA GRÃ-BRETANHA

LONDRES, 23. O govêrno britânico não renunciou à idéia de fazer com que a Câmara dos Comuns volte atrás em sua decisão da quinta-feira passada de abolir ou pelo menos suspender a pena de morte.

Sir Anthony Eden anunciou efetivamente esta tarde, que o govêrno não apresentaria lei mas se limitaria a dar prioridade à discussão de um projeto de lei emanado de Silvermann, deputado trabalhista, apresentado em dezembro último e que, se fôr aprovado, abolirá a pena capital.

Por outro lado, Lloyd George, ministro de Interior, anunciou que a aprovação da moção que pede a abolição do supremo castigo não acarreta automàticamente o perdão para os detentos já condenados ou que o serão antes dessa votação. Cada caso, disse êle, será examinado separadamente.

Anunciou também na Câmara dos Comuns, o Primeiro Ministro que, durante essa votação, os deputados conservadores não ficarão sujeitos à disciplina do partido, mas que o govêrno não intervirá no debate num sentido desfavorável à abolição. A bancada governamental destina-se a permitir à Câmara dos Lordes rejeitar o projeto Silvermann e a esgotar a paciência da Câmara dos Comuns. Como, aliás, já se verificou em 1948, quando um voto dos Comuns em favor da abolição da pena de morte não se traduziu em fatos. Sem o apoio do govêrno em favor da proposta, nunca poderá ter solução um conflito entre a Câmara dos Lordes e a dos Comuns. FP.

PROTESTOS DOS GUARDAS DE PRISÕES

LONDRES, 23. Os líderes dos Sindicatos de Guardas das prisões britânicas, dirigiram ao ministro do Interior uma resolução protestando contra a abolição da pena de morte.

A resolução expressa a inquietação de 4.500 guardas, diante do fato de que os deputados não levaram em conta o caso seguinte que poderia se apresentar: um preso, reconhecido culpado de assassinato, poderia, ao início de sua prisão, cometer novo assassínio, seja o de outro prisioneiro ou mesmo um guarda, sem com isso modificar de maneira material a pena que êle vai cumprir.

Em conseqüência, os guardas pedem que, em caso de modificação da situação atual, uma legislação especial seja criada para os casos semelhantes e, por outra parte, seja concedida uma pensão especial à viúva ou aos descendentes de um guarda vítima de tal agressão. FP.

DIVÓRCIO

Do Estrangeiro e novo casamento no Exterior. Rapidez e eficiência. Informações grátis. Av. Rio Branco n. 277, 7.º - s/ 703 — Fone: 42-1151. 96945

Se Você usa Óculos

PARA CORRIGIR A VISÃO

CHEGAM HOJE OS NOVOS ELÉTRICOS PARA A CENTRAL

Chegará hoje, dia 24, às 6 horas ao pôrto desta capital o navio da Mala Real Inglêsa "Parima", conduzindo para a Central do Brasil um trem-unidade elétrico dos 100 encomendados por aquela ferrovia, na Inglaterra.

O desembarque dos novos carros elétricos da Central deverá efetuar-se na próxima segunda-feira, dia 27, às 10,30 horas, quando os representantes da firma que os construiu oferecerão um "cocktail" às autoridades e aos jornalistas, a bordo daquele cargueiro inglês.

DR. ILLYDIO SAUER

(ex-"associate" do prof. Harry Bacon, de Filadélfia)
INTESTINOS, RETO E ANUS
CIRURGIA DO APARELHO DIGESTIVO
Cons.: R. Martins Ferreira, 60 (entre Voluntários e S. Clemente)
Tels.: 46-8452 e 45-7556. 3981

CLUBE DE ENGENHARIA

ASSEMBLÉIA GERAL ORDINÁRIA

1a. e 2a. CONVOCAÇÃO

De acôrdo com o art. 40 dos Estatutos, convido os senhores consócios para a Assembléia Geral Ordinária, a realizar-se na quarta-feira, dia 29 do mês corrente, às 17 horas, em nossa sede na Avenida Rio Branco n. 124, 24.º andar, a fim de:

a) pronunciar-se sôbre o relatório da Diretoria, aprovado pelo Conselho Diretor, e sôbre o parecer da Comissão Fiscal, referido no Artigo 38;

b) aprovar o balanço do ano anterior.

Não se realizando a Assembléia em primeira convocação, por falta de "quorum", fica a mesma desde já convocada, em segunda convocação, para o mesmo local e dia às 18 horas.

Rio de Janeiro, 20 de fevereiro de 1956 — *Francisco Saturnino de Brito Filho*, 1.º Vice-Presidente, em exercício.

67806

NOVO AUMENTO PARA A GASOLINA

e outros derivados do petróleo

Mais 25% nos preços dos pneus e câmaras de ar — Por que a COFAP não tratou da carne e do gás — Transportes na ordem do dia...

Mais um aumento acaba de ser concedido pela COFAP: o dos pneumáticos e câmaras de ar. Foi de 25%. Êsse reajustamento havia sido proposto pela Comissão Executiva da Borracha. E como a COFAP não poderia se insurgir contra êsse órgão, cedeu e homologou mais êsse aumento que produzirá sérios reflexos na economia das emprêsas de ônibus, de transporte de carga e dos proprietários de carros particulares e de táxis. Entrará em vigor na data da publicação da portaria ontem mesmo assinada pelo presidente da COFAP.

AUMENTO DOS DERIVADOS DO PETRÓLEO

Outros aumentos aprovados na sessão de ontem: dos derivados do petróleo. No Distrito Federal vigorarão os seguintes preços: gasolina, de 4,86 para 4,96. Querosene, de 2,55 para 3,01. Foi mantido o preço do óleo diesel, que é de 1,53. Óleo combustível de 788,00 para 858,00 a tonelada. Em São Paulo vigorarão os seguintes preços: gasolina comum de 4,98 para 5,00. Querosene de 2,66 para 3,13. O óleo diesel foi reduzido de 1,65 para 1,64 o litro. O óleo combustível sofreu um aumento de 21 cruzeiros por tonelada.

CARNE E GÁS

Não foram discutidos, ontem, os problemas da carne e do gás. Deixaram de comparecer à sessão os relatores dos processos que lhes dizem respeito. Porque estão em greve contra a decisão do juiz da 3.ª Vara da Fazenda Pública que forçou a COFAP a se reunir para tratar dos preços do cinema.

MAS HOUVE NÚMERO

Os conselheiros Victor Magalhães, Geraldo La Roque e Ernani da Silveira pensavam que sem a sua presença não haveria "quorum" para a sessão. Enganaram-se, porém. Foram convocados pelo presidente alguns conselheiros menos assíduos e alguns aumentos que estavam em pauta foram mesmo aprovados.

DEPOIS, SIM, ENTRARÁ A CARNE

A questão da carne será discutida posteriormente. O relator do processo espera que o juiz da 3.ª Vara da Fazenda Pública julgue o mérito de um mandado de segurança que interessa à COFAP. Depois, sim, é que comparecerá à sessão para emitir o seu parecer.

NOVOS REAJUSTAMENTOS

E' certo, por outro lado, que novos reajustamentos serão executados pela COFAP. Quando o Ministério do Trabalho iniciar, mesmo, os estudos sôbre o salário-mínimo surgirão memoriais explicando por que não podem continuar nos níveis atuais, os preços do cafèzinho, da média, do leite e de outros artigos indispensáveis à alimentação.

TRANSPORTES NA ORDEM DO DIA

Os proprietários de ônibus, caminhões e de táxis, alegando que foram elevados os preços dos pneus das câmaras de ar, da gasolina e dos óleos combustíveis, pedirão providências para que sejam alteradas as tarifas vigentes. Subirão, então os preços das passagens. A COFAP e outros órgãos talvez não encontrem argumentos para contrariar aos que baterem à sua porta para pleitear revisão tarifária.

PRODUTOS CAROS NAO TABELADOS

Há, ainda, alguns produtos que estão sendo vendidos a preços elevadíssimos e no entanto não são tabelados. De fato, a COFAP não se manifestou ainda sôbre o feijão o arroz e a banha que proporcionam lucros exagerados aos intermediários e produtores.

PRESENTES DO ZOO DE MUNSTER

Chegaram os animais alemães para a Quinta

Viajando pelo navio "Santa Catarina", chegaram, ontem, à Guanabara, tendo desembarcado em seguida, os bichos que o povo da cidade de Munster, Alemanha, ofereceu aos cariocas. Vieram 2 ursos, 2 lobos, 2 muflons africanos, 1 muflon europeu, 2 furões muchos, 2 furões fêmeas, 4 buteos, 2 gaviões, 4 corujas, 4 picapaus, 2 pepas, 4 cisnes, 2 gansos, 3 faisões dourados, 2 faisões swinhoe, 2 pombas coleiras, 2 rolas, 4 pombas comuns e numerosos passarinhos.

Êsses animais e aves são um presente do zoo de Munster ao zoo da Quinta da Boa Vista.

Recorda-se que, finda a última guerra, Munster ficou quase sem jardim zoológico, pois os bombardeios o atingiram vigorosamente. Atendendo a êsse fato e em virtude de termos, na Quinta da Boa Vista, duplicatas de vários espécimes, o prefeito carioca ofertou, em nome da cidade, diversos animais e aves ao zoo de Munster.

Agora, em retribuição o zoo da Quinta da Boa Vista recebeu a rara e preciosa carga do "Santa Catarina", constituída de bichos muito jovens.

FISCALIZAÇÃO NAS FEIRAS-LIVRES

O prefeito Sá Lessa assinou portaria instituindo uma comissão com o fim especial de fiscalizar o comércio das feiras-livres, comissão essa que, sob a chefia de um delegado fiscal, se comporá de médicos sanitaristas, oficiais de fiscalização e fiscais, e, ainda, do pessoal especializado que necessário fôr à perfeita desincumbência de suas atribuições. Por outro lado, o secretário do Interior e Segurança promoverá a designação, em número suficiente para aquela perfeita desincumbência, do pessoal que pertencer à lotação da sua Secretaria, e providenciará junto às de Saúde e Assistência e Agricultura, quanto à indicação dos nomes do sservidores que lhes forem pertinentes.

ESPERADO O "SANTA MARIA" COM CÊRCA DE MIL PESSOAS

Amanhecerá, sábado, na Guanabara, o transatlântico português "Santa Maria", sob o comando do capitão Mario Simões Maia. Transporta para esta capital e Santos cêrca de 1.000 passageiros. Aqui saltarão, entre outras pessoas, o dr. Alvaro da Costa Pimpão, prof. da Universidade de Coimbra, o qual há alguns anos, proferiu um curso de literatura portuguêsa no Instituto dos Estudos Portuguêses da Universidade de São Paulo. Nesta oportunidade, o prof. Pimpão dirigirá outro curso na mesma instituição.

Para o Rio destina-se também o sr. almirante Gago Coutinho, que vem rever amigos e matar as saudades do Brasil.

O "Santa Maria" zarpará para Santos no mesmo dia 25, devendo estar de volta na Guanabara, a 27, para seguir a direção de Lisboa, com escala em Salvador, Recife, São Vicente e Funchal.

CONVÊNIO PARA TRATAMENTO DE CANCEROSOS SEGURADOS PELO IPASE

Os enfermos serão tratados no Instituto Central do Hospital A. C. Camargo, de São Paulo

A Administração do IPASE acaba de assinar um convênio entre a Autarquia e o Instituto Central do Hospital A. C. Camargo, da Associação Paulista de Combate ao Câncer.

De acôrdo com o convênio, o IPASE dispõe de cinco leitos cativos naquela instituição hospitalar de São Paulo, para os segurados e seus beneficiários portadores daquele mal.

Esta medida marca o início de um plano assistencial da Administração do IPASE, que abrangerá todos os Estados do país, visando a proporcionar assistência aos funcionários acometidos do câncer. Realizando-o êste ano, a Administração pretende atingir seu objetivo, que é o de dar menos auxílio em dinheiro e mais assistência direta ao funcionalismo.

A celebração de convênios idênticos será sempre feita nos Estados de acôrdo com a maior ou menor densidade de segurados do Instituto.

DIVIDA COMERCIAL DA AMÉRICA LATINA

NOVA YORK, 23 — Pela primeira vez em quatro meses, a dívida comercial dos países da América Latina, a ser paga devido a contratos aos exportadores dos Estados Unidos, acusa diminuição, anuncia o Banco da Reserva Federal, nesta cidade, à base dos relatórios fornecidos por 14 Bancos desta Praça.

No fim de janeiro, o total dos contratos em circulação elevava-se a 144,4 milhões de dólares, em baixa de 2,1 milhões de dólares em relação ao mês anterior.

A dívida da Venezuela diminuiu de 1,9 milhões, passando para a cifra de 13,0 milhões, ou seja, o total mais baixo desde 1947.

Também diminuiram as dívidas do Equador, de Honduras e da Nicarágua.

A da Colômbia aumentou de 1,6 milhões, indo para a cifra de 40,5 milhões, isto é, a mais elevada cifra registrada quanto a êsse país.

As de Cuba, com 8,3, do México, com 11,7 e do Peru, com 9,3 milhões, estabelecem um novo nível de alta.

O total dos contratos expedidos para a América Latina, pelos exportadores americanos, em janeiro, foi de 35,8 milhões de dólares, com a diminuição de 5 milhões de dólares, em relação à cifra de dezembro, devido principalmente a uma diminuição de 2,4 milhões de dólares, no montante dos contratos da Venezuela, e de um milhão de dólares sôbre o montante dos do Panamá.

Diminuições menores foram registradas quanto ao montante dos contratos expedidos para a Colômbia, Equador e Nicarágua.

O montante dos contratos pagos em janeiro atingiu ao total de 31 milhões de dólares, com um aumento de 1,5 milhões quanto à cifra de dezembro.

Foram notados aumentos quanto a onze países, entre os quais a Venezuela, com a diferença de 1,5 milhão, e o Brasil, com 0,8 milhão. F. P.

CARTAS À REDAÇÃO

DO SINDICATO DOS JORNALISTAS

Com data de 21 do corrente recebemos do sr. Luiz Ferreira Guimarães, presidente do Sindicato dos Jornalistas Profissionais do Rio de Janeiro, a seguinte carta:

"Sr. Redator: — Pedimos a V. S. inserir em sua seção a seguinte resposta a propósito de nota inserta em o *Correio da Manhã* de 11 do corrente:

1) Pretendendo responder aos esclarecimentos prestados pela Diretoria do Sindicato dos Jornalistas, sôbre uma operação imobiliária com o IAPC, o ex-tesoureiro Lopes Gonçalves, propositadamente, desviou-se do assunto debatido. Trata-se da malversação de importâncias recebidas, que não seguiram seu legal destino, responsabilidade exclusiva do ex-tesoureiro e não da quantia que desfalcou de fundos em depósito, pertencentes à referida entidade;

2) O IAPC reclama, embora com certo exagero de cifras, importâncias recebidas pela tesouraria do Sindicato, na administração anterior, que lhe deveriam ser destinadas;

3) O Sindicato move contra o ex-tesoureiro uma ação que se processa pela 16.ª Vara Cível, a fim de ressarcir-se de dinheiro retirado da Caixa Econômica, cujas contas não foram prestadas;

4) No processo crime concomitante, que lhe foi movido, o dr. Juiz concluiu pela culpa do ex-tesoureiro, tanto que ressalvou ao Sindicato o direito de acioná-lo pela via civil a fim de se cobrir do prejuízo causado;

5) Ao tesoureiro, segundo os Estatutos do Sindicato (art. 37 alínea "b") "competia" a guarda e responsabilidade dos valores do Sindicato, não tendo em tempo algum o seu procurador lhe substituído nas funções;

6) O Sindicato vem envidando esforços para colher material convincente a fim de responsabilizar o antigo tesoureiro pelas importâncias reclamadas pelo IAPC, em processo próprio que oportunamente dará entrada em Juízo".

Pesca

Com data de 22 do corrente, recebemos do sr. Waldemar José de Barros, presidente do Conselho de Representantes da Confederação Geral dos Pescadores do Brasil, a seguinte carta: "Sr. Redator — Com a posse do novo govêrno em nosso país, vêm surgindo vários problemas, que são propalados por seus entendidos visando chamar a atenção dos governantes, entre êles surge o da pesca, que inegavelmente é de grande importância não só pela formidável fonte de renda que constitui para a Nação, como também pelos vários ramos da atividade pesqueira, que emprega milhares de pessoas, não só na pesca, como na indústria, não esquecendo ainda a parte da segurança nacional, pois os pescadores se constituem na melhor reserva de nossa gloriosa Marinha de Guerra, pois os pescadores e seus barcos são reservas que nada nos custam na paz, e muito nos serve na guerra, como seja o policiamento de nossa vasta costa, avisando ao Comando Geral da Esquadra, as suspeitas de atividades do inimigo, do avistamento de submarinos, podendo, ainda, serem os pescadores empregados no serviço auxiliar de lançar e pescar minas-submarinas.

Como se vê, a organização da pesca em nosso país é de viva importância, não podendo, como vem acontecendo ser relegada a planos secundários, pois não temos Escolas de Pesca na altura de nossas necessidades. A Escola de Pesca de Marambaia, que tanto dinheiro tem conseguido dos governos, e que tem a direção do sr. Levy Miranda, nada tem produzido pois ainda não forneceu pescadores para os barcos de nossa flotilha, apesar de ter vários anos de atividade. Os próprios barcos da referida Escola foram guarnecidos por pescadores estrangeiros em flagrante desrespeito a uma lei internacional chamada "Convenção de Haya", onde determina que a pesca só pode ser exercida por nacionais, fato êste de grande importância, na segurança nacional.

A Escola de Pesca de Pernambuco é de criação recente e nada, ainda, podemos dela exigir, porém promete muito ao país; o que não acontece com a antiga Escola de Pesca de São Paulo, criada no govêrno Júlio Prestes, pelo abnegado patriota comandante Armando Pinna. Esta escola foi inexplicavelmente transformada em Instituto de Pesca e talvez ainda seja transformada em Academia de Pesca... Nisto tudo, fica patente que o importante assunto pesqueiro em nosso país está em completo abandono, o que temos organizado de verdade é pouco e constitui-se de uma flotilha pesqueira, obra de particulares, em sua maioria antigos pescadores, que à custa de rígidas economias conseguiram armar barcos de pesca, sendo esta a razão por que ainda conseguimos comer peixes, pois as autoridades que dirigem a pesca geralmente não conhecem nada do importante problema de pesca, nem mesmo do mar. Assim, em vez de animar os particulares, que produzem de verdade, empregando dinheiro em compra de barcos, e entregam aos abnegados pescadores, ainda investem contra os valorosos elementos. Há pouco tempo, um barco virou, morrendo toda a guarnição. O que receberam as famílias dêsses valorosos trabalhadores do mar? E outros que têm morrido na árdua faina de tirar do mar o sadio alimento o que têm recebido suas famílias?

Misérias, e nada mais. As autoridades não zelam como deviam pela exata contribuição dos pescadores no Instituto dos Marítimos. A Caixa de Crédito da Pesca é outra pomposa mentira, pois ali os pescadores nada conseguem, a não ser contribuir com a importância de 3% sob as pescarias, e nada mais. Assim se verifica que êste importante problema que constitui de verdade uma grande fonte de renda, está de fato abandonado e desta forma, cabe ao novo govêrno que prometeu trabalhar pela felicidade do Brasil, enfrentar o assunto com urgência, e energia, pois a pesca é a Nação em marcha sôbre o mar, colhendo riqueza e prosperidade, felicidade e grandeza."

Feira em Del Castilho

Com data de 21 do corrente, recebemos do sr. Adrião Caminha Filho, diretor do Departamento do Abastecimento da Prefeitura, a seguinte carta: "Sr. Redator - Tendo em vista as ponderações que foram presentes a êste Departamento, a respeito da transferência da feira-livre que funcionava aos domingos em Del Castilho, inclusive os que foram formulados por êsse prestigioso jornal, tenho a satisfação de informar a Vossa Senhoria que estou determinando o retôrno do citado empório ao seu primitivo local de funcionamento, a partir de 4 de março vindouro, bem como a instalação de uma feira-livre, a partir da mesma data, na rua Pereira Figueiredo, em Oswaldo Cruz.

Julgo, assim, êste Departamento atender plenamente aos legítimos interêsses dos consumidores dêsses dois prósperos subúrbios cariocas."

CONTINUAM ABERTAS AS MATRÍCULAS PARA O CURSO DE MÉDICOS NUTRÓLOGOS

Continuam abertas as matrículas para o Curso de Médicos Nutrólogos do SAPS, sob a direção do prof. Dante Costa. Trata-se de curso de rigorosa especialização médica em nutrição, incluindo todas as faces do problema: clínica de doenças da nutrição, dietética normal, bioquímica, dietoterapia, estudos econômicos e sociais de alimentação, endocrinologia, diabetologia, istologia da nutrição, entre outras, são as cadeiras do "curriculum" do Curso do SAPS, com dois anos de duração, inteiramente gratuito, havendo pequenas bolsas de estudo para os alunos.

As matrículas continuam abertas na Secretaria dos Cursos, Edifício do SAPS, à Praça da Bandeira 96, 4.º andar, todos os dias, das 12 às 17 horas, exceto aos sábados.

Esse curso representa já uma tradição em nosso ensino e "post-graduação" médica, incluindo, em seu quadro dos professôres, alguns dos grandes valores da clínica médica e da nutrologia brasileiras. E' limitado o número de vagas.

POLITICA SEM NOBREZA

Fazer política é em tôda parte difícil, mas no Brasil essa dificuldade torna-se infinitamente maior devido à multiplicidade de partidos, por um lado, e a predominância, por outro, do interêsse pessoal sôbre o geral.

É comum, entre nós, o indivíduo eleger-se por uma agremiação e depois mudar-se com armas e bagagens para outra e desta para uma terceira, sem o menor acanhamento. A falta de sinceridade nesse particular é geralmente conhecida. Mais do que isso, é aceita como a coisa mais natural dêste mundo, figurando entre os usos e costumes do país.

Há, entretanto, uma exceção. Quero aludir ao Rio Grande do Sul.

Com efeito, nesse próspero Estado a vida partidária é levada muito a sério, não se admitindo, nem por hipótese, a possibilidade da existência dos trânsfugas, dos vira-casacas.

Vimos, recentemente, o episódio Flôres da Cunha. Êsse brasileiro, cuja vida é, sem dúvida, uma das mais cheias e interessantes, teve que assumir, nos acontecimentos de novembro do ano passado, uma atitude firme no sentido de garantir a sobrevivência das instituições. Do lado civil, êle; do lado militar o general Teixeira Lott.

Não teve tempo de consultar a direção partidária. Tomou a deliberação salvadora por si próprio e venceu. O partido, entretanto, apesar da vitória espetacular do seu correligionário, retirou-lhe o apoio.

Flores da Cunha não podia deixar o seu esfôrço em meio. Desde logo considerou-se desligado da U.D.N. gaúcha e permaneceu na estacada.

Agora, se quisesse figurar em qualquer outro partido, estaria com a sua eleição para presidente da Câmara, cargo que vem desempenhando como vice-presidente, inteiramente assegurada. Mas não adota tal procedimento, preferindo recolher-se à vida privada, o que francamente, é uma pena. Flôres prestou assinalados serviços à República, desde moço, quando por várias vêzes, de armas na mão, batalhou pela ordem.

Nos últimos acontecimentos, destacou-se de maneira fora do comum num homem da sua idade, passando noites em claro na vigilância indormida ainda "pela ordem."

Nenhum outro mereceria nesta hora, mais do que êle, as homenagens daquele ramo do Congresso, inclusive porque foi quem lhe garantiu a subsistência. Devia colocar-se, nesse episódio, acima dos partidos.

A política, porém, não o permite. Não tem alma, não tem nobreza.

All Right

ASSEMBLÉIA NACIONAL ESCOTEIRA

Está convocada para a próxima segunda-feira, 27 de fevereiro, às 18 horas, no auditório do Ministério da Educação, a reunião da IX Assembléia Nacional Escoteira, quando importantes assuntos relacionados com a reforma da estrutura técnica e administrativa do Movimento, serão tratados pelos congressistas.

ONIBUS QUE INCOMODAM, EM NITERÓI

E não há quem tome providências

Há muito tempo que os ônibus da Viação São Jorge, que fazem a linha "Martins Tôrres-Cidade", em Niterói, vêm trafegando em péssimas condições de segurança e sem nenhuma conservação.

Caindo aos pedaços, sem freios e expelindo densas nuvens de fumaça, ditos veículos oferecem permanente ameaça à vida dos passageiros e de quantos vão encontrando em seu caminho. Certa feita, e já vão dois anos, um dêles chocou-se violentamente contra uma residência na Rua Santa Rosa, derrubando-lhe a fachada e matando duas domésticas que se achavam na calçada, que ficaram terrìvelmente esmagadas. Há poucos dias quase foi repetido o desastre contra um armazém, por ter o carro quebrado a barra de direção.

Mas, o que queremos focalizar agora é um fato que já foi levado ao conhecimento das autoridades fluminenses, que nenhuma providência tomaram, fazendo, ao contrário, verdadeiro "jôgo de empurra", para fugir à responsabilidade.

Entre os ônibus da referida emprêsa, que merecem a atenção de quem de direito, encontram-se os de números 9 e 30, que trafegam com a descarga aberta, desde às 6 horas da manhã até altas horas da noite, perturbando o sossêgo e o sono dos moradores das ruas por onde passam.

É um barulho enervante e os prejudicados já procuraram o inspetor geral do Trânsito Público, sr. Ordener Veloso — subordinado à Secretaria de Segurança — o qual alegou tratar-se de assunto atinente à Prefeitura da capital. Nessa repartição foi também apresentada queixa ao chefe dos Serviços de Transportes Coletivos, que, por sua vez, transferiu a competência à Polícia.

Acontece que, não se julgando cada um, no dever de impor à direção da emprêsa o conserto de seus veículos, êstes continuam a percorrer as ruas de Niterói barulhentamente.

Numa das ruas de seu itinerário — a Rua Dr. Sardinha — existe uma casa de saúde para enfermos mentais, os quais sofrem de maneira impressionante cada vez que por ali circula um daquêles roncadores ônibus.

Registramos o fato com vistas ao sr. Paulo Maurití, titular da pasta da Segurança e ao sr. Alberto Fortes, prefeito de Niterói, para que vejam se descobrem em suas repartições, algum funcionário que tome as medidas que se impõem.

"QUE O FATO NÃO SE REPRODUZA para que haja harmonia entre os três poderes"

Enérgico ofício de protesto do presidente do Tribunal de Justiça ao ministro das Relações Exteriores — Queria comparecer às solenidades da posse presidencial

O presidente do Tribunal de Justiça do Distrito Federal, desembargador Miguel Maria de Serpa Lopes não ficou satisfeito com a omissão do seu nome da lista das autoridades que deveriam ter sido convidadas para tomar parte no banquete oferecido pelo presidente da República, dr. Juscelino Kubitschek, às altas autoridades civis, militares e chefes das missões especiais dos governos amigos que se fizeram representar nas festividades da sua posse. Assim é que, em dias do corrente mês teve oportunidade de dirigir-se mediante ofício ao embaixador José Carlos de Macedo Soares, ministro das Relações Exteriores, em que diz da sua estranheza pela maneira como aquele Ministério tem agido em relação ao Tribunal de Justiça local.

No referido ofício, que é longo, entre outras coisas diz o desembargador Serpa Lopes que se via obrigado, lamentàvelmente, a lançar seu protesto, em virtude da sua exclusão deliberada da lista dos convidados no banquete de posse, realizado no dia primeiro de fevereiro recém findo. "Essa atitude foi tanto mais chocante quanto se considerou que tal não ocorreu em relação aos demais Tribunais desta capital". Acentuou que no caso foi aberta uma exceção para o Tribunal de Justiça, a despeito de protesto anterior, feito perante o então ministro Raul Fernandes, o qual, nobremente, conveio na falta cometida. Mais adiante realça que as razões jurídicas em que se baseou o funcionário do Itamaraty responsável pela solenidade, atestam sua falta de leitura dos mais rudimentares princípios constitucionais. Sustentou que seria um absurdo argumentar que a presença do presidente do Tribunal de Justiça importaria no dever de estender o convite a todos os demais Tribunais de Justiça dos Estados. Assinalou então, que o Tribunal de Justiça do Distrito Federal é de cunho federal, por isso que estão sob sua jurisdição os Territórios Federais e, além disso, é o único que tem representante no Superior Tribunal Eleitoral. Concluiu pedindo ao ministro Macedo Soares tome na devida consideração seu ofício, "pois o que tem ocorrido está em desacôrdo com as tradições de cultura do Ministério das Relações Exteriores, e esperando que o fato não se reproduza, para que haja harmonia entre os três poderes da República".

NEGADA PELO PRESIDENTE DA REPÚBLICA A EXONERAÇÃO PEDIDA PELO DIRETOR DO ARQUIVO NACIONAL

Em resposta à carta que ao sr. Nereu Ramos, ministro da Justiça e Negócios Interiores dirigiu, a 16 do corrente, o sr. E. Vilhena de Moraes, diretor do Arquivo Nacional, acaba de comunicar-lhe o titular desta pasta que o presidente da República resolveu negar o pedido de exoneração solicitado e confirmar o referido funcionário no pôsto de que é titular.

MAIORES RENDAS PARA OS MUNICÍPIOS

Vai a A.B.M. dirigir-se a comissão de estudos da reforma constitucional

Em face dos anunciados estudos para a reforma constitucional, que, inclusive, abrangerá o capítulo — Discriminação de Rendas —, a direção da Associação Brasileira de Municípios decidiu elaborar um estudo a fim de evitar que a reforma prejudique as Prefeituras e no sentido de que venha a beneficiá-las, conferindo maiores recursos aos 2.500 Municípios do Brasil. O estudo da A. B. M. parte do princípio de que a Constituição de 1946 só muito timidamente atendeu às necessidades das administrações locais, o que dificulta pela base qualquer grande programa nacional ou regional e desenvolvimento. Faz-se necessário, portanto, na hora em que se reexamina a Constituição, proporcionar aos Municípios justa ampliação de seu campo tributário, fortalecendo suas rendas, para que, com recursos próprios, possam atender imediatamente aos grandes encargos de natureza local, até agora acumulados e não atendidos. O trabalho da entidade máxima do municipalismo nacional será submetido à próxima IV Reunião Anual do Conselho Deliberativo da A. B. M., a instalar-se no dia 15 de março, na Câmara do Distrito Federal. Enquanto não estiver concluído, o sr. Osório Nunes, presidente do Conselho Deliberativo da A. B. M., comunicará ao deputado Vieira de Melo, relator da Comissão Especial do Estudo da Reforma Constitucional, as linhas principais das reivindicações dos municipalistas. Essas reivindicações, devidamente apropriadas ao momento político, econômico e financeiro naquele trabalho e constantes notadamente das Cartas dos Municípios, foram aprovadas nos três congressos de prefeitos e vereadores realizados pela A. B. M.

"NÃO MUITO FAVORAVEL" A SITUAÇÃO DO BRASIL

AMSTERDÃO, 23 — A situação econômica no Brasil atualmente é qualificada de "não muito favorável", pelos círculos financeiros de Amsterdão, que acompanham com especial atenção a evolução da situação nesse país.

Essa atenção é justificada pela participação neerlandesa ao "Clube de Haia", e os círculos de Amsterdão são, em geral unânimes na opinião de que, por enquanto, êsse consórcio de pagamento não corresponde ainda inteiramente a seu objetivo, o que em grande parte é imputável a posição muito fraca da economia brasileira.

Nos círculos do café em Amsterdão, a economia brasileira chama igualmente a atenção, e cada informação do Brasil, de natureza a prejudicar a posição financeira dêsse país, provoca uma baixa dos preços do café. Ontem, por exemplo, o mercado a prazo do café de Amsterdão cotava o café para dezembro a 227 contra 236 anteontem, e durante a tarde a baixa prosseguiu, estabelecendo-se em 225. Salienta-se, no entanto, nesses mesmos círculos que é preciso tentar avaliar essa queda em seu justo valor, pois os preços do café estavam evoluindo ùltimamente num nível claramente elevadíssimo. F. P.

DR. CARVALHO LEAL

CLINICA MÉDICA. AP. DIGESTIVO
T.: 37-9633. 17881

DR. OSBORNE — RAIOS X

PAI E FILHO

Tomografias — Exames em residência. Edifício Odeon — 7.º andar — Salas 718 e 719 — Cinelândia. Sempre um médico das 9 às 17 horas. 22-6034 — 26-9238 — 37-6227.

AULAS DE PIANO

Aulas adiantadas de piano: — Madame Pétrus Verdié, da Escola Leschtizki. — Fone 27-8411.

85002

CARTEIRA DE COMÉRCIO EXTERIOR

COMUNICADO N.º 67

A CARTEIRA DE COMÉRCIO EXTERIOR, no intuito de, em relação a determinada classe de mercadorias e pela maior aproximação das características das licenças de importação com as correspondentes faturas comercial e consular, obviar dificuldades oriundas de divergências de PESO ainda observadas no ato do despacho alfandegário, dá a seguir, com base no Decreto n.º 22.717, de 16-5-33, o sentido em que devem ser tomadas as expressões "pêso bruto", "pêso legal" e "pêso líquido real":

PÊSO BRUTO é o da mercadoria com todos os seus envoltórios, recipientes, barricas, barris, caixas, cobertas, latas e embalagens de todo gênero, sejam externos ou internos, sem exceção de nenhuma classe.

Entende-se por envoltório o continente de uma mercadoria. E' EXTERNO o que está à vista, depois de fechado o volume; compreende aniagens, esteiras ou papéis que o envolvam; é INTERNO o que está envolvido pelo primeiro.

PÊSO LEGAL é o da mercadoria nos envoltórios internos, inclusive cartões, cordas, garrafas, latas, papel e outros em que vier acondicionada, com exceção de caixas de madeira tôsca, palha, palhões e serragem que sirvam de enchimento, fôlha de zinco ou de ferro, que revista internamente o envoltório externo.

EX.: No caso do azeite de oliveira enlatado, tanto se leva em conta, para efeito de atribuição do pêso legal, a lata como o azeite.

PÊSO LÍQUIDO REAL é o da mercadoria livre de todo e qualquer envoltório, recipiente, coberta ou embalagem imediata interna ou externa.

EX.: No caso acima, do azeite enlatado, o pêso líquido real é o do azeite, sem a lata e sem a caixa de madeira.

Como regra geral, o "pêso líquido" a que se referem as licenças de importação e respectivos aditivos equivale ao "pêso líquido real" obrigatòriamente consignado na fatura consular.

Assim, adotadas uniformemente as definições supra pelos diferentes órgãos que interferem no sistema de contrôle vigorante e evidenciado, de outra parte, o alcance da dupla citação do "pêso líquido" e do "pêso legal" nas licenças para mercadorias diversas — como, além de outras, as contidas em recipientes de pequeno porte, adequados a venda a retalho (grande número de preparações farmacêuticas, bebidas, azeite, azeitonas, conservas, enlatados em geral, etc.) — encarece a Carteira ao comércio importador a conveniência de, sempre que a natureza da mercadoria a identificar com a exemplificação supra ou segundo a própria experiência do intercâmbio, passar a indicar em seus pedidos, cumulativamente e para a elucidação de quaisquer dúvidas, aquêles dois elementos — "pêso líquido" e "pêso legal" — utilizando-se do quadro "especificação da mercadoria" para o registro dêste último.

Por oportuno, lembra ainda a Carteira a obrigatoriedade, no caso de bebidas de qualquer espécie e de azeite de oliveira, da menção da marca do produto, do número de caixas, do número de frascos ou latas de cada caixa e da capacidade dêles, em centímetros cúbicos.

Rio de Janeiro, 21 de fevereiro de 1956

a) IGNACIO TOSTA FILHO — Diretor

a) ADELINO DEBENEDITO — Gerente.

68453

DAS VOLUNTÁRIAS ÀS PIONEIRAS

A sra. Sarah Kubitschek inicia grande movimento de benemerência social — Representação de "Othello" de Shakespeare

Com o "Othello" de Shakespeare, que será representado no Teatro Regina pela Companhia "Tônia-Celi-Autran", a sra. Sarah Kubitschek dará início a 6 de março próximo a um grande movimento de assistência social, que se denominará "Pioneiras Sociais". A peça, cuja renda servirá para financiar as primeiras realizações da nova entidade, se revestirá de grande importância, pois marcará um acontecimento de grande significação do ponto de vista artístico, social e filantrópico.

A sra. Sarah Kubitschek quando palestrava no Palácio das Laranjeiras com os artistas Tônia Carreiro e Paulo Autran.

Para prestar esclarecimentos sôbre o movimento que acaba de fundar, a sra. Sarah Kubitschek manteve ontem demorada palestra com os representantes da imprensa, do rádio e da televisão, no Palácio das Laranjeiras. A primeira dama do país recebeu os jornalistas na companhia dos artistas Tônia Carrero e Paulo Autran, que foram levar-lhe a notícia da ultimação dos preparativos para o lançamento da peça shakespeariana. Na mesma ocasião, foi-lhe entregue um livro contendo o histórico da Companhia "Tônia-Celi-Autran", recentemente organizada.

O EMPREENDIMENTO

Discorrendo sôbre a sua iniciativa, a sra. Sarah Kubitschek fêz sentir que as atividades de assistência social e de auxílio aos desamparados da fortuna não são incumbência exclusiva do Govêrno. E acrescentou:

— As iniciativas de ordem particular, independentes do complicado mecanismo burocrático e muito mais flexíveis, obtêm freqüentemente resultados mais rápidos e compensadores. Infelizmente no Brasil, êsse tipo de iniciativa não teve ainda a necessária repercussão e o indispensável apôio, que vem conseguindo, com êxito cada vez maior, em outros países. É sabido que nos Estados Unidos e no Canadá as mais prestigiosas associações de amparo social e de educação funcionam exclusivamente às expensas de contribuições privadas. Considero uma atitude comodista e impatriótica e evasiva tão freqüente de que ajudar aos necessitados é tarefa para o govêrno resolver.

PRECEDENTE QUE SERVIU DE ESTÍMULO

D. Sarah Kubitschek já tem experiência do assunto a que está dedicando o melhor dos seus esforços. Durante o govêrno do presidente Kubitschek em Minas Gerais, pôde verificar, segundo suas expressões, "que o terreno, ao contrário das aparências, pode ser muito fértil para tais empreendimentos".

— Fundei ali, diz ela, a Associação das Voluntárias, que conseguiu realizar em cinco anos uma obra realmente admirável em benefício de milhares de brasileiros necessitados. Constituída por um grupo de senhoras dedicadas e generosas que se desdobraram em seus esforços, graças a um alto e nobre sentido de solidariedade humana e cristã, a Associação levou a bom têrmo um trabalho deveras extraordinário. Auxílios de emergência, escolas, alimentação, roupas e sapatos para crianças e adultos, distribuição de presentes de Natal, assistência hospitalar, doação de remédios e tantas outras formas de amparo consagraram as "Voluntárias" no coração e reconhecimento do povo mineiro.

MOVIMENTO MAIS AMPLO

E prossegue D. Sarah:

— A organização das "Pioneiras Sociais" foi feita com base nessa experiência. Tem, pois, como finalidade, realizar obra semelhante em bases muito mais amplas, de vez que procuraremos estender nossa campanha a todos os recantos do Brasil.

OS RECURSOS FINANCEIROS

D. Sarah Kubitschek explica de onde provirão os recursos da instituição:

— Trataremos de obter recursos, diz, através de vários meios, apelando para a generosidade do nosso povo, naturalmente das classes mais favorecidas ou promovendo espetáculos de beneficência para a obtenção de donativos.

A propósito, D. Sarah se refere mais uma vez à Campanha "Tônia-Celi-Autran" e diz:

— Trata-se de uma fase inteiramente nova na cena brasileira. Com um elenco composto de elementos jovens, selecionados, vindos do Teatro de Amadores de Pernambuco, do Teatro Duse, do Teatro Brasileiro de Comédia e do Teatro do Tablado, a Companhia é mais do que um belo movimento artístico. É uma admirável expressão de nossa afirmação cultural no campo do teatro. Estou certa de que não poderia haver melhor garantia do êxito das "Pioneiras Sociais" do que associar sou nome ao lançamento de tão grande realização no setor da arte cênica.

CONFIANÇA NO ÊXITO

D. Sarah Kubitschek finalizou sua palestra com os homens de imprensa declarando não ter ilusões quanto às dificuldades que ela e suas colaboradoras terão de vencer. Acha ela que a ação, sobretudo no interior do país não será fácil, em virtude da escassez de recursos.

— Mas não tenho dúvida de que conseguiremos nossos objetivos custe o que custar. Confiamos em nós, em nossa capacidade de sacrifício e de amor ao próximo. Confiamos sobretudo na Divina Providência e no coração do povo brasileiro, que é maior do que a necessidade e a miséria.

O CAPITAL E O TRABALHO

Um jornal editado pelo sindicato dos Lojistas, acaba de transcrever, na íntegra, uma crônica minha. E' uma distinção que quero agradecer. Aproveito o ensejo para divulgar, com vistas à Associação Comercial, estas palavras de Ruy, que devem ser recordadas e avivadas: "Não acrediteis que todos os males do sistema econômico predominante no mundo venham de que os meios de produção estejam com os detentores de capitais. Os operários não melhorariam, se, em vez de obedecer aos capitalistas, obedecessem aos funcionários do Estado socializado. A colaboração mútua das classes vem a ser uma necessidade invencível. Não é maior o antagonismo do capital com o trabalho que o das nações umas com as outras e, se entendemos que o bem da humanidade exige a redução do antagonismo entre as nações, não atino por que será que não devamos trabalhar, igualmente com tôda a nossa consciência, pela nossa atenuação entre o trabalho e o capital. Assim, senhores, o que mais releva é que patrões e trabalhadores se aproximem uns dos outros; é que congraçando-se entre si, tornem cada vez menos necessária a interferência legislativa nas relações entre as duas classes; é que o arbitramento se converta em meio de resolver automàticamente as suas desavenças; é que ensaiemos a associação do capital com o trabalho, tão desenvolvida vai por um quarto de século, na Grã-Bretanha, onde, há seis anos, já o praticavam cento e quarenta casas inglêsas, nas quais os operários, em número de cento e seis mil, eram acionistas, com os patrões, explorando, com êstes, um capital de trezentos e trinta milhões de libras. Não há nada de mais desejável do que a cooperação das classes que empregam, e as que se empregam. Os patrões não se devem esquecer de que o seu interêsse prende, trava, entrosa com o interêsse social, nem perder jamais de vista que não se pode tratar o trabalho como coisa inanimada. Os mais altos interêsses da indústria são de tanta consideração para os trabalhadores quanto para os patrões. Trabalho e capital não são entidades estranhas uma à outra, que lucrem, de qualquer modo, em se hostilizar mùtuamente. Assim como do trabalho depende o capital, assim, e na mesma proporção, do capital depende o trabalho. São as metades que, reciprocamente, se inteiram, de um organismo, cujos dois elementos viventes não se podem separar sem se destruirem. Operários, quem vos disser o contrário, poderá lisonjear-vos, mas não vos quer, nem vos fala a verdade". Aí está como o mais culto dos brasileiros via essa questão. Atirar os trabalhadores contra os capitalistas é desejar o fim do mundo. Uni-vos, pois, pelo Brasil!

FLORESTA DE MIRANDA

Seguros contra fogo
CIA. DE SEGUROS
Argos Fluminense
FUNDADA EM 1845
ALFÂNDEGA, 7 (EDIFÍCIO PRÓPRIO)
RIO DE JANEIRO

avevita
RAÇÕES PRENSADAS
MOINHO FLUMINENSE S. A.
R. URUGUAIANA, 118 - LOJA
Tel. 43-3906 - Rio de Janeiro

DOENÇAS SEXUAIS — IMPOTÊNCIA E FRIEZA do Homem e da Mulher
NOVO TRATAMENTO PELO
ENXÊRTO DE HORMONAS
DR. CLOVIS DE ALMEIDA, laureado pela Soc. de Biologia.
Rua SILVEIRA MARTINS, 138 — Das 14 às 17 hrs. — Fone: 25-0802.
16639

COM O MINISTRO DA SAÚDE O EMBAIXADOR DA ALEMANHA

O Ministro da Saúde, profesor Maurício de Medeiros, recebeu ontem, em seu Gabinete, em audiência especial, o embaixador da República da Alemanha no Brasil, Dr. Fritz Cellers.

FISCALIZAÇÃO DO LEITE DESTINADO AO CONSUMO DO CARIOCA

Condenados no ano findo 1.795.600 litros do produto

Dos 130.552.500 litros de leite recebidos pelos entrepostos-usinas desta capital, durante o ano passado, foram condenados 1.795.600. A fiscalização do prodjto tem merecido especial atenção da Divisão de Inspeção de Produtos de Origem Animal, que estabeleceu um verdadeiro sistema de vasos comunicantes nesse serviço, desde a fonte de origem até os centros distribuidores.

Uma das medidas tomadas por aquele órgão, logo que a fiscalização sanitária do leite "in natura" passou para o contrôle do Ministério da Agricultura, foi estabelecer a unidade de ação, determinando a passagem para a Inspetoria Regional desta capital de tôdas as usinas de beneficiamento da bacia leiteira abastecedora do Distrito Federal, localizadas no Estado doRio, em São Paulo, Minas Gerais e Espírito Santo.

A fim de melhorar cada vez mais a qualidade do leite destinado ao consumo dos cariocas, a D.I.P.O.A. vem promovendo estágios obrigatórios para os encarregados de usinas, os quais recebem instruções e conhecimentos indispensáveis ao trabalho de seleção do produto recebido dos Estados.

Por outro lado, são efetuadas periòdicamente reuniões de caráter eminentemente técnico sôbre assuntos ligados à fiscalização, pasteurização, filtragem e padronização do leite.

CRS 161.174.400,00 PARA O TERRITÓRIO FEDERAL DO ACRE

O ministro da Fazenda determinou seja presente o processo à Diretoria da Despesa Pública para classificar a despesa correspondente à dotação de Cr$ 161.174.400,00 solicitada pelo Ministério da Justiça e destinada ao Território do Acre.

SUSPENSO, POR FALTA GRAVE, UM ESCRIVÃO DE COLETORIA

O ministro da Fazenda resolveu aplicar ao escrivão de Coletoria do Quadro Permanente, Pedro Pereira Lima Filho a pena de suspensão por 60 dias, por falta grave, de acôrdo com o art. 205 do Estatuto dos Funcionários Públicos Civis.

PARIDADE ENTRE A RECEITA E A DESPESA

A ação dos agentes fiscais no recolhimento da receita — Dados sôbre a arrecadação — Declarações do diretor das Rendas Internas sôbre a previsão orçamentária

O sr. Augusto de Bulhões, diretor das Rendas Internas, declarou ontem à imprensa que o ministro José Maria Alkimin está vivamente empenhado em que a arrecadação supra as previsões orçamentárias e possibilite o govêrno a fazer face às despesas comprometidas.

Através da diretoria das Rendas Internas — disse — o ministro da Fazenda faz um apêlo aos servidores fazendários e aos contribuintes em geral para que colaborem na obra de recuperação que está sendo iniciada.

Ressaltou o sr. Augusto de Bulhões que, por meio dos relatórios e dos Congressos realizados na gestão do ministro Horacio Lafer, verificou-se a proveitosa iniciativa do então secretário de Finanças de Minas Gerais e hoje ministro da Fazenda, conjugando os esforços em prol do crescente aumento da arrecadação entre o agente arrecadador e o agente fiscal, iniciativa que deverá ser posta em prática pelo govêrno Federal.

A diretoria das Rendas Internas — afirmou — no intuito de facilitar ao contribuinte do dever fiscal, fêz publicar e distribuir instruções visando uniformizar e prontamente esclarecer as dúvidas levantadas perante às repartições arrecadadoras, em todo o território nacional.

Da mesma forma — frisou — procede uniformizando e simplificando os trabalhos de arrecadação das Coletorias Federais e dos agentes fiscalizadores.

A tarefa, agora, — salientou — cabe aos Agentes Fiscais do Impôsto de Consumo, que terão oportunidade de demonstrar a eficiência de sua participação na pronta realização do recolhimento da receita. Evitando injustiças, como é o caso de só pagar impostos os bons contribuintes, os que não precisam de ser fiscalizados, em contraposição daqueles que sòmente forçados pela coação fiscalizadora vêm satisfazer a contribuição que lhes é exigida por lei.

Recordou o sr. Augusto de Bulhões que, já em 22 de dezembro de 1955 as Rendas Internas, pela ordem de serviço n.º 13 redistribuiu pelas Unidades Federais, inclusive Distrito Federal, a previsão orçamentária do impôsto de consumo sêlo, o impôsto único sôbre energia elétrica, responsabilizando os chefes das repartições arrecadadoras pela satisfação daquela previsão.

De conformidade com os dados estatísticos — disse — levantados pelo Serviço Mecanizado daquela diretoria, verifica-se não ser difícil atender ao apêlo do ministro José Maria Alkmin.

O crescimento da arrecadação do Impôsto de Consumo vem-se acentuando de Cr$ 8.220.000.000,00 em 1951 para Cr$ 17.480.000.000,00 em 1955 dando um crescimento de .. 108% em cinco anos e uma média de 30% anual.

Frisou bem o sr. Augusto de Bulhões que entre a arrecadação do exercício de 1954 para 1955 houve um aumento da arrecadação de .. 30,10% correspondente à cêrca de Cr$ 3.000.000.000,00.

Se compararmos — acentuou — a previsão orçamentária para 1955 com a efetivamente arrecadada, constataremos um aumento de .. 10,04%, corespondente a cêrca de Cr$ 1.600.000.000,00.

Assim — disse — com a cooperação dos agentes arrecadadores, coletores e escrivães, irmanados no mesmo propósito com os Agentes Fiscais do Impôsto de Consumo, prontamente exceder-se-á a previsão orçamentária de Cr$ ..... 23.694.000.000,00.

Aliás, no exercício de 1956 estão sendo cobrados adicionais em uma média de 30%.

Revelou, a seguir o sr. Augusto de Bulhões que dados curiosos ainda são fornecidos pelo chefe do Serviço Mecanizado das Rendas Internas. Das 29 alíneas em que estão distribuídas a incidência do Impôsto de Consumo, constatamos que 14 apenas produzem .... 96,74% do total da arrecadação, as 15 alíneas restantes contribuem com apenas 3,36%.

A maior contribuição é dada pelo fumo — 34,65%, vindo em seguida tecidos com 14,60%; aparelhos, máquinas, artefatos 10,78%; as bebidas e adicionais com apenas .. 9,70%; perfumarias com 3,31%; cerâmica com 1,90%; fósforos com 1,33% e em igual proporção aos restantes.

Ainda em relação ao Impôsto de Consumo o Estado de São Paulo — afirmou — mantém o primeiro lugar com uma arrecadação em .. 1955 superior a Cr$ ..... 9.000.000.000,00, seguindo o Distrito Federal com Cr$ ..... 3.500.000.000,00, Rio Grande do Sul com Cr$ 1.528.000.000,00, Pernambuco com Cr$ 881.000.000,00 e Minas Gerais com Cr$ ..... 706.000.000,00. Assim, sòmente São Paulo arrecadou 51,53% do total arrecadado.

Em relação ao Impôsto do Sêlo — disse — a primazia cabe ao Distrito Federal, vindo em segundo lugar o Estado de São Paulo. O Distrito Federal — assinalou — concorre com o Impôsto do Sêlo em 48% da arrecadação. E a arrecadação de 1955 excedeu a de .. 1954 em 37,36%.

Consubstanciando o apêlo que por meu intermédio faz o ministro José Maria Alkmin — concluiu o sr. Augusto de Bulhões — expedia a Ordem de Serviço n.º 8, de 22 de fevereiro de 1955, em que traço meios para que as repartições subordinadas às Rendas Internas realizem com eficiência a determinação orçamentária da Lei de Meios.

Princesinha de lama...

Apesar dos nossos insistentes apelos, continua a lamaceira na Praia de Copacabana. Vale afirmar que ninguém mais tem coragem de chamá-la "princesinha do mar". Seria, efetivamente, grande falta de senso, pois ela agora só pode mesmo ser "princesa da lama". Foi, sem dúvida, uma vergonha o espetáculo ali oferecido aos turistas que aqui estiveram para assistir o último carnaval. Verdade é que foram poucos os turistas. Aqui já nada temos para mostrar. Mesmo assim alguns vieram e êsses, por certo, ficaram hospedados em Copacabana, de onde puderam, não só freqüentar a nossa principal praia, como também, sentir de perto o abandono a que ela tem sido relegada. Enquanto fazem as obras de canalização e remodelação do passeio, ninguém se lembra da arborização, apesar dos dois anos em que se arrasta a tal obra. Na areia da praia de tudo pode ser encontrado, até as mais repelentes imundícies saída dos vasos sanitários. Bastaria que a Municipalidade procedesse regularmente à abertura dos esgotos na areia, de canais, pelo menos a porcaria ficaria circunscrita a uma estreita faixa, longe dos pés dos banhistas. Mas isso é obra muito difícil para quem não tem vontade de trabalhar. E assim se explica o fato, a existência dos lamaçais na outrora alva areia da Praia de Copacabana, também conhecida como "princesinha do mar"...

O JUIZ REPRESENTOU CONTRA O PROMOTOR

Procedimento "estranhíssimo e comprometedor" — Denúncia em contraste com o flagrante

Nos autos do processo crime a que responde Emídio Araújo Gericó, como incurso nos artigos 307 e 171, combinado com o artigo 12, II, do Código Penal, o Dr. Bandeira Steele, Juiz da 8.ª Vara Criminal, exarou o despacho seguinte:

"Recebo a denuncia, com as ressalvas constantes das considerações abaixo, determinando a citação do acusado e a sua requisição para o interrogatório. O Dr. Promotor Público ofereceu a denuncia de fls. 2 contra Emidio Araujo Gericó, apontando-o como incurso nas penas dos artigos 307 e 171 combinado com o artigo 12, II, do Código Penal; mas ao narrar o fato delituoso a que emprestou essa capitulação, fê-lo em aberto conflito com os informes incriminadores vinculados no auto de prisão em flagrante de fls. 5/7 e — o que é mais grave, o que se me afigura estranhíssimo e comprometedor — fê-lo adotando, como se advogado de defesa, a versão com que o acusado procura contestar a imputação e com que o seu digno patrono já requereu e teve indeferida (despacho de fls. 25), malgrado — mirabile dictu — o parecer favorável do mesmo Dr. Promotor Público (fls. 24v), o relaxamento do flagrante, súplica essa que vem de ser reiterada — a fls. 27/28 e novamente desacolhida — como se vê do início do presente despacho. Convém, desde logo, pôr a exposição do fato em seus têrmos reais, a fim de que o acusado não se sinta animoso para requerer h.c. sob o fundamento de "o fato narrado evidentemente não constituir crime" (inciso I, do art. 43, do Código Proc. Penal). Atentem o acusado e o seu nobre patrono. A imputação que emerge dos autos (e que, por conseqüência, vai constituir objeto do contraditório) é a seguinte: Atribuindo-se a falsa qualidade de Fiscal do Impôsto de Consumo, o acusado, sob a alegação de que constatara duas infrações no estabelecimento comercial do lesado Reinaldo Duarte Rodrigues (estabelecido na Avenida Presidente Vargas n.º 1066), tentou receber do mesmo a importância de quinhentos cruzeiros, o que não ocorreu porque o lesado teve suas suspeitas despertadas quando o acusado declarou que o cheque em vias de ser emitido naquela importância, "poderia ser feito em nome do portador".

Essa é a versão que, iniludivelmente, encontra arrimo nos depoimentos prestados pelo lesado e por sua empregada Maria Almeida (fls. 5v. in fine 6v).

Não obstante, o dr. Procurador, ut

Não o obstante, o dr. Promotor, em peça acusatória inicial, alega que "o denunciado foi prêso em flagrante, quando usando de falsa identidade, tentava obter vantagem ilícita em prejuízo alheio, MEDIANTE O IMPINGIMENTO (sic) DE UMA ASSINATURA DA REVISTA "A LEI FISCAL, AO PREÇO DE QUINHENTOS CRUZEIROS". Mas, essa é a versão da defêsa. Mas essa é versão que, se prevalecesse, importaria na desconfiguração do crime, e, conseqüentemente, imporia o arquivamento do processo. Por enquanto (pelo menos, por enquanto) não cabe a êste Juízo caracterizar o comportamento do Dr. representante do M. P. mas apenas levar o fato ao conhecimento da Procuradoria Geral. Assim, oficie-se, na forma da minuta, o Exmo. Sr. Dr. Procurador Geral, enviando-se-lhe cópias do presente despacho, da comunicação do flagrante de fls. 2022 (que deverá ser desentranhada), da cota de fls. 24 e do despacho de fls. 25".

NÃO SÃO TRIBUTÁVEIS AS RESERVAS PARA GRATIFICAÇÕES

Em despacho proferido no processo de interêsse de Hugo Molinari e Cia Ltda, declarou a Divisão do Impôsto de Renda que não são tributáveis as reservas para gratificações, distribuídas dentro dos limites legais, antes de findo o prazo para a entrega da declaração de rendimentos.

CIA. LOPES SÁ INDUSTRIAL DE FUMOS

Sorteio dos Cigarros Lord Club

Devido à paralisação da Loteria Federal do Brasil, fica transferido o sorteio de Março de 1956, anexo àquela Loteria, para quando a mesma volte a funcionar regularmente.

Rio de Janeiro, 23 de Fevereiro de 1956.

Companhia Lopes Sá Industrial de Fumos

68449

Aconteceu...

...HÁ 43 ANOS...

Segunda-feira. De calor, aqui no Rio: "asfixiava-se com um céu muito claro e muito azul, onde um sol vigorosamente tropical despejava raios de fogo..." Máxima, 34 graus; mínima, 25 graus e 3 décimos.

• • •

Lá no Sul, o presidente Saenz Peña lançava a pedra fundamental de Mar del Plata. Em Juiz de Fora, iniciava-se nova campanha civilista em favor de Rui Barbosa. E, em Londres, a senhora Pankurst, líder das sufragistas inglêsas, era prêsa por haver feito declarações subversivas, em público.

Em Cannes, morria Thureau Dangin, secretário perpétuo da Academia Francesa. Enquanto os soberanos da Dinamarca eram recebidos, em Berlim, pela família imperial alemã, procedendo-se às festas do protocolo. E aqui, a bordo do Vaupan, chegava da Europa o doutor Edmundo Bittencourt, diretor desta fôlha.

• • •

O dia era feriado, guardado às comemorações de mais um aniversário da Constituição Federal: o senhor presidente da República descia de Petrópolis e abria os portões de Guanabara, oferecendo uma recepção ao Corpo Diplomático e às autoridades.

No teatro Recreio, os atores Brandão e Asdrubal realizavam a sua noite de festa, "em homenagem à colônia açoreana", apresentando **A Cavação, Mère Louise**, a burleta **Número 7** e grandioso ato da **Folíe Bergert** (... **atenção senhor linotipista e senhor revisor, é assim mesmo**...). E, a propósito da estréia de **O Guarani**, no Lírico, pronunciava-se o crítico Enrico: "Ao terceiro dia, ressuscitou e ascendeu ao Céu... Depois de três dias de morte pecuniária, a companhia do senhor Roberto Mário ressurgiu na **forza indomita** de Peri para afundar-se no abismo do nada... Tanto mais porque o Novi achou que Peri não era caboclo, mas sim um negro retinto e tratou de encarvoar as suas bitáculas com pó de sapato..."

Nas telas, "um grande acontecimento, devido ao Cinematógrafo Parisiense, em **matinée chique e soirée da moda**, pela exibição do monumental filme dramático, calcado na vida real, cuja confecção custou 700 mil coroas (640 contos de réis!...), com 1.260 representações no Teatro Cinema Vitória, de Copenhague: **A Feiticeira** ou **A Filha de Satanaz**. Sòmente três dias: hoje, amanhã e depois. Quem perdeu, perdeu! Nada de repetições!...

• • •

Entretanto, o dia não era de festas, apenas. No Largo de São Francisco, efetuava-se um "meeting" contra o custo das necessidades. E, a propósito, o nosso Correio da Manhã dava a sua opinião: "Queixamo-nos todos, e com bem fundamentada razão, da carestia da vida. Nunca, no Rio de Janeiro, e quase ao mesmo tempo, por assim dizermos, os gêneros alimentícios, como tudo o mais indispensável à existência, atingiram tão altos preços. A maioria dos salários não comporta essas forçadas despesas. Ninguém se lembra, porém, de estudar as causas exatas do problema!..."

E, abrindo a primeira página, Gil Vidal firmava o editorial sob o título **Pela ordem e pela disciplina**: "... Tantas vêzes temos censurado a administração da Guerra — não o ministro atual tão sòmente, mas também os seus antecessores — pela incúria, desleixo, condescendência contra a disciplina, que nos sentimos agora no dever, que daqui cumprimos sem qualquer constrangimento, de elogiar o recente ato do general Vespasiano de que resulta se recolherem aos seus corpos todos os oficiais que se acham dêles ausentes... E' sabido que o nosso Exército é um exército de bravos, mas é preciso prepará-lo, adestrá-lo, armá-lo, de modo que sua bravura possa ser útil à Pátria. Confiar tão sòmente no seu heroísmo é rematada loucura".

• • •

Assim era. Há 43 anos...

GUIMA

João Condé

... no dia em que nasceu...

JOÃO CONDÉ

Filho de João Condé e dona Ana Condé, nasceu em Caruaru, Pernambuco, onde estudou as primeiras letras, transferindo-se depois para o Ginásio de Recife, no qual iniciou os preparatórios, que continuou no Colégio Pedro II, do Rio de Janeiro, e terminou no Colégio Plínio Leite, de Petrópolis. Ingressando na Faculdade de Direito do Rio, diplomou-se em 1935.

Desde que entrou na escola superior, também se iniciou no jornalismo, que ainda exerce; é criador dos "Arquivos Implacáveis", que se tornaram famosos no Brasil e em Portugal e alcançaram grande repercussão em um programa seu, na televisão.

Sòzinho, editou livros de luxo, especializados, que atualmente são raridade bibliográfica: "Dez poetas em manuscritos", "Dez romancistas falam de seus personagens", "Dez histórias de bichos" e, recentemente, "Assombrações do Recife Velho", de Gilberto Freyre, com ilustrações de Luis Cardoso Ayres. Com os dois irmãos — Elysio e José — fundou o "Jornal de Letras" (do qual os três são os diretores), o mais importante publicação literária do país.

Casado, com quatro filhos, também é procurador do Instituto dos Comerciários. Uma grande praça, no conceito geral de todos que o conhecem.

O seu colchão
VULCASPUMA
o acompanha no seu veraneio
Sòmente o colchão VULCASPUMA, por ser levíssimo, indeformável e de extraordinária flexibilidade poderá acompanhá-lo em seu week-end, proporcionando-lhe, longe de sua casa, um sono tranquilo e reparador.
VULCASPUMA
COLCHÕES E TRAVESSEIROS
feitos com finíssima espuma de latex, cabem em qualquer mala de automóvel.
À VISTA OU A PRAZO
compre o seu
VulcaSpuma
e fuja, com êle, do verão carioca.
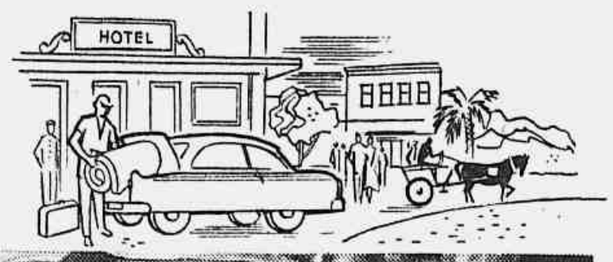

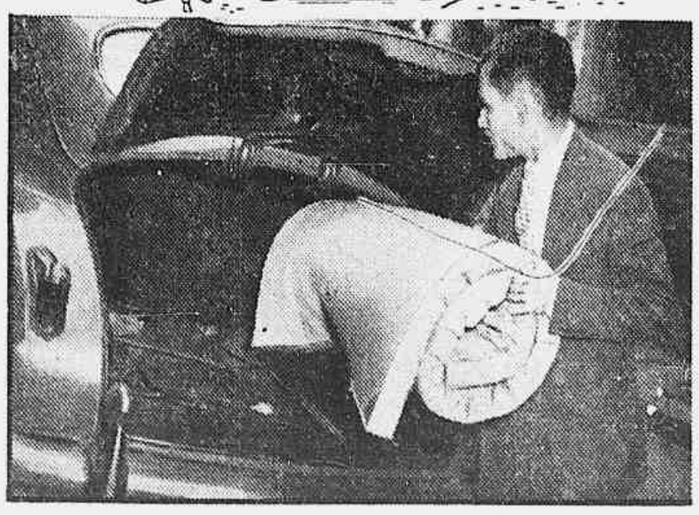
OPORTUNIDADE DE VERÃO
Recebemos o seu colchão usado como parte de pagamento de um Vulcaspuma
GUANABARA COMÉRCIO DE PLÁSTICOS E BORRACHA LTDA.
Matriz - Centro: Rua Armando Sales de Oliveira, 7 - Fone: 43-9405
(Começa na Av. Pres. Vargas, 737, entre Uruguaiana e Av. Passos)
Filial - Copacabana: Rua Barata Ribeiro, 450-C

Eis a caneta do momento
OMEGA PEN

Todo mundo escreve com OMEGA PEN
A MAIS SIMPLES E A MAIS EFICIENTE
Basta torcer para encher. Com um amplo depósito de tinta, Omega Pen escreve muito mais e, graças à sua maravilhosa pena, ela desliza suavemente pelo papel, tornando o escrever um trabalho agradável
Escreve melhor. Cabe muito mais tinta
Caneta tinteiro
OMEGA PEN
Produto alemão

TRÊS PONTOS BÁSICOS

A REFORMA CAMBIAL É DA ALÇADA DO EXECUTIVO

Ponderações do sr. Magalhães Pinto — Um depoimento do setor bancário de Minas Gerais — Tarifa aduaneira e câmbio único — Reforma cambial e o café — Banco Central e SUMOC — O problema do Banco Rural — Financiamento imobiliário e a criação do Banco Hipotecário

O deputado Magalhães Pinto depõe hoje para esta coluna, mas na qualidade específica de banqueiro, de diretor do Banco Nacional de Minas Gerais. Representante da UDN mineira na Câmara Federal, possui, juntamente com a experiência política e legislativa, o tirocínio administrativo, no setor público. Já ocupou a Secretaria de Finanças de um dos mais importantes Estados da Federação.

Reforma cambial

Respondeu êle à entrevista, da maneira seguinte:

P. Acredita aconselhável a reforma bancária sem prévia e conveniente reforma cambial ou vice-versa?

R. Somos, em princípio, a favor da reforma cambial dentro das linhas traçadas pelo ministro Whitaker. Evidentemente, o projeto deve sofrer alterações uma vez que foi muito discutido, aproveitando-se as sugestões que vêm sendo apresentadas através de comentários dos técnicos, principalmente do Conselho Nacional de Economia.

O que vemos de principal na reforma, é a modificação da tarifa aduaneira e a adoção do câmbio único, o que nos colocará em posição mais adequada dentro de uma economia de livre iniciativa.

A Instrução n. 70, de 1953, trouxe efeitos favoráveis, principalmente moralizadores, pondo fim ao sistema de prioridades e mesmo ao protecionismo existentes na CEXIM. Todavia, o estabelecimento de taxas múltiplas de câmbio é um sistema impróprio e complicado, convindo, pois, que caminhemos para a liberdade cambial, como ocorre nos países de moeda forte, tais como Estados Unidos, Canadá, Inglaterra e outros.

Julgo indispensável que o atual govêrno examine cuidadosamente a matéria e só decrete a reforma depois de verificar sua repercussão, principalmente no custo da vida, que se está tornando insuportável.

E' urgente a reforma, principalmente para que a nova safra de café já a encontre em vigor; entretanto, é justo que o novo gestor das finanças, ministro Alkmim, tenha um prazo razoável para estudá-la, uma vez que vai assumir uma responsabilidade enorme, ao aconselhar o govêrno a adotá-la ou a rejeitá-la.

Banco Central

P. Advoga a criação do Banco Central?

R. Somos pela criação do Banco Central, mas não agora. Julgamos indispensável, primeiramente, que a SUMOC, criada como precursora daquele Banco, termine sua tarefa.

Esse órgão vem desempenhando papel importante no fortalecimento do sistema bancário nacional e é necessário que continue o trabalho fiscalizador e orientador dos estabelecimentos de crédito, pois só através de Bancos sólidos, dirigidos por administrações que se orientam por consagrados princípios da técnica bancária, formaremos os pilares em que o Banco Central Brasileiro terá a sua base.

Banco Rural

P — Como organizaria o Banco Rural no país?

R — Considero simpática a idéia do Banco Rural, e sei mesmo que não ecoaria bem uma opinião desfavorável à sua criação imediata. Mas, como não me seduz apenas a criação de novos organismos, e sim a consecussão do objetivo, desejo francamente dizer que considero adiável a criação dêsse estabelecimento.

A Carteira Agrícola do Banco do Brasil, com experiência enorme, fruto de dezoito anos de trabalho de uma equipe altamente especializada, poderia continuar prestando às atividades agropecuárias a assistência de que carecem. Bastaria que lhes fôssem dados novos recursos e que fizessem acôrdos com a rêde bancária particular do país, de forma a poder levar benefícios aos agricultores, grandes e pequenos, em todo o território nacional.

Aliás, a idéia de aproveitar a rêde bancária particular, está consubstanciada no decreto que regulamentou o funcionamento do CNAER, órgão que se destinava a orientar a aplicação dos ágios.

O Banco do Brasil possui um arcabouço complexo e que deve sofrer modificações; entretanto uma mutilação de nosso maior estabelecimento de crédito, tirando dêle a Carteira que mais diretamente influi no desenvolvimento da economia nacional, seria perniciosa à sua estrutura e não aproveitaria, de imediato, ao novo banco. Se o Govêrno pretende criar o Banco Rural sem êsses cuidados, a economia agropecuária poderá ficar prejudicada durante um largo período, até que o novo organismo se prepare, constituindo rêde própria ou estabelecendo convênios com os bancos particulares.

O mais sensato, como disse, é entregar o assunto, preliminarmente, ao estudo dos competentes técnicos do Banco do Brasil que nos poderão oferecer diretrizes para que a constituição do novo órgão se processe, aproveitando-se o arcabouço da CREAI, sem provocar um hiato nesse tipo de financiamento já que a idéia é de expansão e não de restrição ao crédito rural.

Banco Hipotecário

P — Acredita necessária a criação de um Banco Hipotecário?

R — Sendo o Brasil um país em desenvolvimento ea fim de evitar a utilização dos bancos comerciais, grandemente solicitados para os financiamentos imobiliários a longo prazo — o que não se coaduna com suas finalidades precípuas — a criação de um Banco Hipotecário seria iniciativa muito oportuna.

PROTESTO DA IMPRENSA GUATEMALTECA

Ameaçada por dois projetos de lei

GUATEMALA, 23. A imprensa guatemalteca está empenhada em vigorosa campanha de defesa da liberdade de expressão, ameaçada por dois projetos de lei atualmente em discussão na Assembléia Constituinte, que deverá separar-se definitivamente no fim dêste mês para ceder lugar a uma nova Assembléia Legislativa.

O jornal "Mundo Libre" escreve a propósito: "A atual Assembléia Constituinte, que tem apenas oito dias de vida, assumirá a responsabilidade histórica de fabricar leis visando a tornar mudo o povo, arrancando-lhe a língua".

"Nuestro Diário" declara que êsses projetos, se aprovados, desfecharão um golpe mortal contra o jornalismo nacional.

Salienta-se nos círculos de imprensa desta capital que os doze primeiros artigos de uma dos projetos foram aprovados ontem por deputados que foram adversários dos regimes anteriores e se apresentaram como defensores da liberdade quando se opunham aos governos Arevalo e Arbenz. A Associação dos Jornalistas da Guatemala já se declarou oficialmente hostil aos projetos de lei que, acentua, "mal disfarça as pretensões dos deputados de acorrentarem a liberdade de imprensa". A associação anunciou a intenção de lutar por todos os meios contra qualquer atentado à liberdade de pensamento e de expressão, base dos princípios democráticos. Acredita-se que já tenha reclamado a intervenção e o apoio da Sociedade Interamericana de Imprensa. — F. P.

INTIMAÇÃO

A Carteira de Comércio Exterior notifica a firma DENTAL FORNECEDORA LTDA., que indicou ter sede na rua México, n. 41 — sala 1504, nesta Capital, e onde não foi encontrado qualquer dos seus responsáveis legais, para apresentar no prazo improrrogável de dez (10) dias, a contar da publicação da presente, os documentos de embarque relativos à sua licença n.º DG-54-42825-49592.

Outrossim, fica a firma DENTAL FORNECEDORA LTDA. ciente de que o não atendimento à presente notificação sujeitará essa emprêsa às penalidades, prescritas nas leis e regulamentos que disciplinam o nosso intercâmbio comercial com o exterior.

Os documentos, que a notificada desejar apresentar, devem ser entregues na Subgerência de Fiscalização e Preços da Carteira do Comércio Exterior, nos dias úteis das 12 às 16 horas, na Avenida Rio Branco, n.º 65, 15.º andar — sala 1503 — Edifício Visconde de Itaboraí.

59340

EDITAL

SERVIÇO DE ALIMENTAÇÃO DA PREVIDÊNCIA SOCIAL

SETOR DE ENGENHARIA

Chamo a atenção dos Senhores interessados, para os Editais de Concorrência Pública, para a instalação de duas câmaras frigoríficas e para o fornecimento e respectiva instalação para copa e cozinha do Restaurante Popular do SAPS — em Nova Lima — Minas Gerais, publicado no Diário Oficial Seção I do dia 17 de fevereiro de 1956, a páginas 2 881 à 2 883.

CAETANO FRANCISCO DURÃES NETO
CHEFE DO SETOR DE ENGENHARIA

65928

DE TODO O CONTINENTE

Cinco técnicos chilenos em aviação partiram para os Estados Unidos, onde farão um curso de treinamento de 6 meses junto à Administração de Aeronáutica Civil. A viagem do grupo está sendo patrocinada pelas Linhas Aéreas Nacionais do Chile.

Filme argentino será exibido nos EE. UU.

"Rio Sombrio", película argentina premiada, que o regime peronista proibiu, durante 3 anos, a sua exibição no exterior, vai ter a sua pré-estréia nos Estados Unidos, no próximo sábado. Em 1952, a despeito das objeções do govêrno, a Academia Argentina de Cinema, Artes e Ciências considerou o filme um dos 10 melhores do ano. O filme foi rodado a 1.600 km. de Buenos Aires e critica alguns atos cometidos pelo govêrno contra os habitantes da região do Alto Rio Paraná.

Festa infantil de benefício em Washington

Os filhos de representantes diplomáticos latino-americanos realizarão no próximo sábado uma festa em benefício da Clínica Infantil do "Georgetown Center". As crianças trajarão roupas típicas de seus países. A festa se realizará na sede da Junta Inter-Americana de Defesa, em Washington.

O cardeal Spellman fala sôbre a generosidade americana

Em discurso pronunciado na Arquidiocese de Nova York, esta semana, o cardeal Francil Spellman disse que a generosidade é um traço característico do povo dos Estados Unidos. Acrescentou que os motivos que levam o povo dos Estados Unidos a ajudar os pobres e necessitados de todo o mundo, independentemente de credo ou raça, são desinteressados e já fazem parte da razão de ser do americano.

Oculos para o Chile

A União Pan-Americana está realizando um projeto denominado "Banco de Luz", cujo objetivo é angariar óculos e armações para o Chile. No Chile, os óculos são recondicionados e oferecidos aos chilenos que necessitam de correção visual.

O Equador começa a pensar no turismo

O govêrno do Equador anunciou um plano para o desenvolvimento das ilhas Galapagos como recanto de férias, que, algum dia, poderá rivalizar-se com as Bermudas como atração turística. As ilhas, localizadas a 960 km do Equador Continental, gozam de clima ideal, têm bonitas paisagens e podem proporcionar caça e pesca generosas.

Militar do Haiti chega a Washington

O capitão Georges Bayard, chefe das Operações Navais do Haiti, chegou a Washington, para uma visita às instalações navais na área daquela capital e consultas com os Chefes da Marinha dos Estados Unidos.

DEBATIDO O ESTATUTO DO TRABALHO RURAL NA CONFERÊNCIA DE FORTALEZA

Tendência para estender a legislação ao proprietário — Divergem as delegações quanto à criação do Banco Rural

FORTALEZA, 23 — Iniciou-se na IV Conferência Rural Brasileira a discussão do Estatuto do Trabalho Rural, destinado a estender a legislação trabalhista ao homem do campo. Em vista da delicadeza do assunto, muito controvertido, pretende-se colhêr com a maior imparcialidade o pensamento dos agricultores sôbre a forma de apresentação daquele Estatuto. Há a tendência de que o mesmo venha a amparar não apenas o trabalhador assalariado, como também o empregado rural.

As delegações do Norte e do Nordeste mostram-se muito mais favoráveis às reivindicações do trabalhador rural do que as representações do Sul do país. Essa posição antagônica entre as regiões é atribuída ao fato de participarem da Conferência pequenos proprietários nortistas e nordestinos em número superior aos sulistas.

CRÉDITO AGRICOLA

Um tema demoradamente estudado pelo conclave tem sido a criação do Banco Rural. Tôdas as teses referentes ao assunto concordam pelo menos num ponto: o problema do crédito é um dos que mais afligem os agricultores. No entanto, a maioria conclui pela necessidade de ser criado o Banco Rural, a fim de que a questão se resolva definitivamente. Diversos congressistas, porém, opinam que êsse Banco não solucionaria sòzinho o problema do crédito agrícola, sendo preciso integrá-lo numa reforma bancária baseada no Banco Central.

As delegações do Paraná e do Rio Grande do Sul acham inoportuna a criação do Banco Rural, enquanto, por outro lado, defendem a maior autonomia e descentralização da Carteira de Crédito do Banco do Brasil como medida capaz de surtir efeitos benéficos.

SESSÕES PLENÁRIAS

A Conferência realizará amanhã, as suas primeiras reuniões plenárias, marcadas para amanhã e à tarde. Nessa ocasião, os delegados tomarão conhecimentos das conclusões dos grupos de trabalho, que já examinaram as teses expostas pelas delegações.

As resoluções finais serão aprovadas na sessão plenária de encerramento, às 14 horas de sábado. (SIA).

CHICAGO "BOMBARDEADA"

CHICAGO, 23. A cidade de Jackson, capital do Estado de Mississippi, foi "bombardeada" à noite passada, do ar, com 5.000 exemplares da Constituição Federal e imediatamente um dos seus habitantes prometeu um "contra-ataque" a Chicago, com bandeiras da Confederação (o pavilhão dos Estados do sul durante a guerra de secessão).

O ataque foi instigado por Al Benson, anunciador de uma estação de rádio de Chicago, que prometeu inundar o seu Estado natal, o Mississipi, com a Constituição da República, na data do aniversário natalício de George Washington. À última hora, abandonou o propósito de fazer pessoalmente o vôo, mas contratou o pilôto Jim Crea, que efetuou o "raid" a partir de Chicago, sem contratempos. — U.P.

OPINIÃO BANCÁRIA DE MINAS

Síntese das considerações do sr. Magalhães Pinto

Resumimos as considerações expendidas, na entrevista que nos concedeu, o sr. Magalhães Pinto, que depõe para os "Três pontos básicos" como banqueiro, sendo também deputado federal. Entende, principalmente, que:

1 — Em princípio, deve ser realizada a reforma cambial. Opina pela reforma do tipo da que elaborou o ex-ministro Whitaker, desde que assim o entenda também o ministro da Fazenda e que se faça uma atualização da mesma.

2 — O Banco Central será útil, para disciplinar e fortalecer o sistema bancário. Mas "não agora", diz. Por enquanto, considera que a SUMOC é instrumento suficiente na política creditícia.

3 — A idéia da criação do Banco Rural "é simpática", mas também adiável. Seu argumento principal é de que a Carteira de Crédito Agrícola do Banco do Brasil pode desempenhar a contento as funções do Banco Rural.

4 — O mecanismo cambial, baseado nas taxas múltiplas, é impróprio e complicado. Daí, aliás, seu entusiasmo pela reforma Whitaker.

5 — Um Banco Hipotecário seria oportuno.

A HERANÇA DO BARÃO DE COCAIS

TODOS PENSAM NAS LIBRAS que ninguém sabe onde estão

A maior e mais intrincada questão sucessória do Brasil — Cifras astronômicas, surprêsas e revelações — Não morre a esperança nos milhões que se tornaram lendários, em meio à ambição de uns e ao ceticismo de outros

BELO HORIZONTE, (Da Sucursal, por José Calazans) - Não me recordo agora o nome da pessoa com quem conversei longamente. Foi um dêsses conhecimentos ocasionais que se fazem num trem, quando a sucessão de panoramas começa a tornar-se uma variedade cansativa.

A palestra desdobrava-se como a paisagem lá fora, quando o meu companheiro de viagem, numa loquacidade agradável ao estado de tolerância do meu espírito, começou a saltar pelos galhos de sua árvore genealógica, até revelar a sua condição de herdeiro do Barão de Cocais. Era um dêsses milhares pelo Brasil em fora.

Só Deus sabe como se espalhou o sangue multiplicado de José Feliciano Pinto Coelho. Ricos e pobres, figurões de evidência e lavradores obscuros compõem uma legião cujos olhos se tornam ávidos quando se toca no assunto que é o eterno fermento de suas ambições. Entre os bem situados, podemos mencionar um Cardeal Mota, um Eduardo Gomes e outros, muitos outros; os humildes são incontáveis. Embora os descendentes do ilustre mineiro sejam encontrados em todos os pontos do país, são naturalmente mais numerosos em Minas Gerais, por vias retas e tortas.

Eis uma gente que tem a sua história. Fora os céticos, mais moderados na expansão de suas secretas esperanças, todos se alvoroçam quando algum fato traz a debate a colossal fortuna deixada pelo chefe revolucionário de 1842 e que várias vêzes, no decurso dos anos, ocupou as manchetes dos jornais brasileiros.

O assunto dorme longas pausas de esquecimento, mas os espíritos vigilantes não o esquecem, e isto é como um sonho que se transmite de geração a geração. Quem tem nas veias alguns glóbulos do sangue nobre, está sempre numa intermitência de entusiasmo e desengano. Cada um toca a sua vida, porém um teimoso pensamento continua em giro, fazendo a enxada pesar nas mãos de muita gente que só acredita na libertação da miséria pelo dinheiro já meio lendário do seu histórico ancestral.

O Barão, suas libras e seus herdeiros

A boa ordem da matéria exige preliminarmente a apresentação de José Feliciano Pinto Coelho da Cunha, o Barão de Cocais, presidente interino da Província de Minas Gerais, então no arraial de Cocais, era homem de grandes teres e haveres, cujo destino ninguém conhece.

Calcula-se que as maiores somas a serem divididas provêm dessa exploração aurífera. A Sociedade de Mineração Brasileira da Serra de Cocais, como era também conhecida, foi fundada em 27 de agôsto de 1833, constituída pelo Barão e mais 15 pessoas, das quais Mr. Edward Oxenford, representando um grupo de ingleses.

Pelo contrato lavrado então no cartório de Vila Nova da Rainha de Caeté, os brasileiros entravam com terras, casas e escravos, enquanto os ingleses com 55 mil libras esterlinas, do seguinte modo: no ato, 27.500 e três meses depois as restantes 27.500. Isso talvez explique os depósitos de Londres, já que a segunda prestação parece não ter sido efetuada. E se dela não se originam, os depósitos devem então resultar de negociações em ouro.

Um dos muitos aspectos confusos da questão: se estiverem em nome do Barão, os milhões pertencerão aos seus herdeiros diretos; se em nome da Cia., aos descendentes das 16 pessoas que a fundaram.

A batalha pela fortuna

Coube ao advogado mineiro, dr. Sigefredo Marques Soares, em 1947, trazer a lume a velha questão, a instâncias de seu cliente dr. Henrique Morgan de Aguiar, médico em São Paulo e bisneto de um dos sócios do Barão.

Alguns advogados que trataram da matéria em 1914, afirmavam não haver depósitos em Londres; outros os admitiam e outros ainda adiantavam que se os houvesse, seriam dos ingleses.

O dr. Sigefredo entendeu de verificar, pelos canais jurídicos, a existência ou não da herança, admitindo como herdeiros os que assim se declarassem ate prova em contrário. Realizou então um trabalho exaustivo, começando por ver que o inventário de José Feliciano Pinto Coelho se achava paralisado há sessenta anos na comarca de Santa Bárbara. Rebaixou arquivos de igrejas e cartorios, documentos do Arquivo Público, andou por várias cidades e acabou tirando as bases jurídicas para a solução negativa ou positiva.

Admitida como possível a existência de depósitos, foi requerida uma interpelação rogatória a 25 bancos londrinos, aos quais são feitas oito perguntas. Encaminhada a rogatória à **Royal Court of London**, a causa ficou sob o patrocínio do advogado inglês J. Fayer Honsken.

As coisas se acham nesse pé há muitos anos. Inúmeros bancos daquela época fundiram-se e outros desapareceram. Tudo isso requer um longo trabalho de pesquisa, demandando tempo e dinheiro.

Além do mais, a questão oferece a cada passo surprezas desconcertantes. Pessoa idônea e interessada no assunto, uma advogada no Rio, escreveu uma carta ao dr. Sigefredo Marques Soares, contendo estranha denúncia. Segundo a carta, por intermédio de figuras de influência, cujo nome mencionou, foram retirados "os depósitos que constavam de Cr$ 44.000.000,00 no Banco do Brasil e de Cr$ 400.000.000,00 no Banco de Londres".

Esperança que não morre

A herança do Barão de Cocais, que pode ser considerada sob os aspectos lendário, histórico e jurídico, parece ter voltado ao olvido. Tida na conta da maior do Brasil, consta que tôda a Praça Mauá faz parte do gigantesco espólio, sem falar em inter-

José Feliciano Pinto Coelho da Cunha, cuja herança é tema de eternas ambições.

foi uma das figuras centrais da Revolução de 1842, quando o liberalismo mineiro escreveu páginas de heroísmo e sangue.

Foi êle casado com d. Antônia Tomás de Figueiredo Neves e teve quatro filhos, cujos nomes aqui vão para a hipótese de estar alguem interessado em identificar a sua ascendência: Ana Cassemira Pinto Coelho, que foi casada com Bernardo Antônio Nascentes Pinto; Antônio Feliciano Pinto Coelho, casado com sua prima Maria Olinta Pinto Coelho; Antônia Josefina Pinto Coelho, casada com João Jacinto de Aguiar; Júlia Amália, casada com seu primo Ovídio Pinto Coelho.

Após essa relação convém historiar por alto os fatos que lançaram, do norte ao sul do país, sementes de eternas ambições em milhares de consciências, algumas das quais até então sem nenhum meridiano na vida.

Em 1914, saía numa das colunas do **Times** um edital referindo-se a depósitos efetuados no **Bank of London**, que tinham já ultrapassado o prazo legal de rendimentos de juros. Tratava-se de milhões que rendiam juros há mais de cem anos.

Verificou-se então uma revoada dos herdeiros, que tudo fizeram para assegurar os seus direitos sucessórios, acabando no entanto por recuarem exaustos diante dos obstáculos.

Tendo, em 1932, o **Le Temp e o Financial News** se referido, em editoriais, a êsse famoso edital, novamente se entusiasmaram os interessados, ao passo que os jornais do Rio, São Paulo e Belo Horizonte, dando vida e sabor ao caso, davam-lhe também fôros de realidade.

A fortuna representava somas astronômicas, circunstância que a muitos trazia, provàvelmente, o germe do ceticismo e da descrença. Daí se explica, talvez, o fato de a herança do Barão de Cocais ter voltado de novo ao silêncio. Em tempos em que o cruzeiro era moeda, alguns a calculavam em 800 milhões. Números tão altos, por estranho paradoxo, deixavam de interessar.

Quanto à sua existência ou não, vale mencionar um pormenor significativo: - os que descendem diretamente do Barão, fogem de maneira curiosa ao assunto da tão falada herança. Que razão teriam para isso? O mesmo não acontece com os descendentes colaterais, que aguardam ansiosamente as libras do velho mineiro.

Há fundamentos para a expectativa dos otimistas, considerando-se que José Feliciano, sócio-fundador da Cia. de Mineração Brasileira, estabelecida

CORREIO DOS ESTADOS

São Paulo

Finanças – Despachou demoradamente o professôr Carvalho Pinto, secretário da Fazenda, com o governador Jânio Quadros. Segundo apurou a reportagem, os assuntos tratados se relacionaram com os resultados obtidos pelas medidas de ordem econômica, ou seja, compressão de despesas, postas em prática pela secretaria da Fazenda as quais - afirma-se - propiciaram no exercício anterior, uma poupança da ordem de 100 milhões de cruzeiros no Estado. Embora, não afirmasse ser exata essa importância, o professôr Carvalho Pinto elogiou a atuação da Comissão Central de Compras, cujo trabalho racional possibilitou colocar em dia o pagamento dos fornecimentos atrasados bem como normalizar o pagamento dos fornecimentos que, aliás, são feitos em prazo que possibilita o desconto comercial de praxe, pelos fornecedores. Com as medidas de compressão, que implicam eliminar as despesas desnecessárias e a evasão de verba, o Estado garantiu a pontualidade de pagamento de todo o funcionalismo, podendo antecipá-lo no momento, de três mêses. Também o pagamento de licença prévia, majoração de vencimentos, etc. que se encontrava atrasado desde exercícios anteriores, foram colocados em dia, num montante de nada menos de 180 milhões de cruzeiros. M.

Instituto Pasteur – O governador de São Paulo transmitiu ordens terminantes ao secretário da Saúde, no sentido de que sejam melhoradas as condições de higiene do Instituto Pasteur. Moradores vizinhos reclamaram diretamente ao chefe do Executivo contra o máu cheiro exalado da dependencia do Instituto, que mantém animais de várias espécies em seu interior, para experiências. M.

Restabelecido – Da sucursal dos "Diários Associados", em Ribeirão Preto, recebemos a comunicação de o aeroporto local está completamente desobstruído e apto para a navegação aérea. Conforme foi publicado há dias, caiu uma tromba d'água sôbre o local, motivo porque a pista ficara inoperável e os aviões tiveram de ir descer em Franca. Segundo acrescenta a informação, a partir de amanhã será restabelecido o movimento de aviões que fazem a linha de Ribeirão Preto. M.

Polícia Feminina – Inaugurou-se no Aeroporto de Campinas, um novo pôsto da Polícia Feminina, que se destina a prestar aos passageiros que transitam pelo principal campo de aviação Comercial do Estado. A exemplo do que vem ocorrendo nas estações Luz e Sorocababa, as moças-policiais ali destacadas procurarão orientar o público, sempre que solicitadas, auxiliando especialmente mulheres e crianças. AN.

Conselho de Medicina – Será instalado amanhã, à noite, no auditório da Associação Paulista de Medicina, o I Conselho Regional de Medicina do Estado. Além de altas autoridades civis e militares, estarão presentes o presidente do Conselho Federal de Medicina, o presidente do Conselho Regional de Engenharia e Arquitetura, o presidente do Conselho da Ordem dos Advogados do Brasil, o presidente do Conselho Regional de Contabilidade e o presidente da Ordem dos Economistas. AN.

Rio Grande do Sul

Temporal – A cidade gaúcha de Taquara, nêste Estado, foi assolada por violento temporal que teve a duração de trinta minutos, causando enormes prejuizos materiais. Centenas de casas foram completamente destelhadas, registrando-se ainda numerosos desabamentos de muros e cêrcas. O edifício mais atingido pela violência do temporal foi o da fábrica de papelão de propriedade do sr. Emilio Padermann Filho, bem como os da Empresa Transportadora Citral, Ltda., Armazém Oscar Felt, cujos prédios foram completamente destruídos. Por outro lado, foram danificadas as instalações da usina elétrica deixando a cidade completamente às escuras, tendo sido êste o maior temporal que já desabou sôbre aquela localidade. ASP.

Minas Gerais

"Chapas-brancas" – A Associação Comercial do Estado de Minas acaba de enviar ao governador Bias Fortes um memorial contendo um enérgico protesto contra o abuso no uso dos carros oficiais. No referido memorial, afirmam os diretores daquela Associação, que até o côrso, os "chapas-brancas" fizeram durante o carnaval e o resultado dessa irresponsabilidade, fatalmente atinge as finanças do Estado. ASP.

Pernambuco

Analfabetos – Em conferência que pronunciou, o secretário da Educação de Pernambuco, sr. Aderbal Jurema, declarou que o coeficiente de analfabetismo no Estado se eleva a 62 por cento e que o "deficit" escolar é muito elevado. ASP.

Alagoas

Jipes desaparecidos – Foi devulgada a notícia de que vários jipes e caminhonetes da Comissão de Estrada de Rodagem, de Alagoas, haviam desaparecido durante o Govêrno passado. Um jornal que defende o sr. Arnon de Melo alega que êsses veículos estão prestando serviços em outras repartições. ASP.

Piauí

Chuvas – Continua a chuva no interior do Piauí, sendo boas as perspectivas para a lavoura. ASP.

Paraíba

Pôrto de Cabedelo – A medida adotada pelo diretor do Loide Brasileiro, de cancelar o atracamento de navios no pôrto de Cabedelo vem ocasionando sérias inquietações nos meios exportadores, que sofrerão inclaculáveis prejuízos. O governador do Estado dirigiu, em consequência, à bancada paraibana no Senado e Câmara, um telegrama solicitando providências. Também dirigiu telegrama ao presidente da República, pedindo que as linhas sejam restabelecidas. ASP.

Rio Grande do Norte

Chuvas em Caicó – Após um pequeno período de estiagem, voltou a chover novamente em tôda a região do Seridó. Parece definitivamente afastada a hipótese de uma sêca, conforme se propalou de início. O açude do Itans, que fica há cinco quilômetros desta cidade e que é considerado como um dos maiores reservatórios de água do Brasil, acaba de tomar cêrca de um metro d'água por ocasião da última chuva ontem caída sôbre esta cidade. Quase todos os pequenos açudes da redondeza estão sangrando, enquanto os rios que, durante a estiagem permanecem sêcos, transbordam causando, inclusive, alguns prejuízos de ordem material.

Estão previstas para hoje grandes chuvas, pois no momento em que redigimos estas notas, o céu está escuro e carregado de nuvens pesadas, enquanto o trovão "ronca" no espaço. ASP.

50% - 50% - 50% - 50% - 50% - 50% - 50% - 50% - 50% - 50% - 50% - 50% - 50% - 50% - 50% - 50%

Na Praia do Russel

excelente oportunidade para o seu capital

Dia 26 Domingo - junto ao plano inclinado da Glória!

duarte propaganda

50% - 50% - 50% - 50% - 50% - 50% - 50% - 50% - 50% - 50% - 50% - 50% - 50% - 50% - 50% - 50%

ENCONTRADA U'A MALA COM DESPOJOS HUMANOS NAS MATAS DA TIJUCA

O fiscal Bernardo Casemiro de Abreu, do Serviço Florestal, que descobriu a mala, falando, no local, ao sargento Lanes, do Pôsto Policial do Alto da Boa Vista.

Entre espessa vegetação, numa pirambeira, o achado macabro – Encaixotado numa pequena mala o esqueleto de uma mulher, morta há aproximadamente um ano – Crime tenebroso, cujo autor acautelou-se para assegurar a impunidade – Conclusões da autoridade distrital, da Polícia Técnica e do Instituto de Criminalística – Mais um denso e impenetrável mistério

Autoridades da Polícia Técnica, do Instituto de Criminalística e repórteres examinam os despôjos humanos encontrados na floresta da Tijuca.

Encaixotado numa pequena mala, totalmente devorado pelos vermes, num local de difícil acesso, na manhã de ontem, foi encontrado um esqueleto humano. O achado macabro verificou-se no Alto da Boa Vista, região, que ùltimamente, tornou-se fértil em ocorrências misteriosas. O fato de ontem, porém, excede a tôdas as expectativas, pela maneira hedionda em que o crime foi cometido. A presunção é de que a vítima fôra abatida há mais de um ano, tendo em vista que sòmente seus ossos foram encontrados e mesmo assim completamente desarticulados. Quanto à certeza de tratar-se de um tenebroso crime só o fato do cadáver ter sido encontrado no interior de uma mala de dimensões reduzidas, indica que a vítima foi esquartejada, conforme convicção das autoridades encarregadas do caso.

O ACHADO

Eram precisamente 10 horas da manhã, quando o fiscal do Serviço Florestal, Bernardo Casemiro de Abreu, descia a Estrada do Redentor em sua faina diária. À altura do quilômetro 14, daquela estrada, numa distância aproximada de 300 metros do Alto da Boa Vista, o fiscal penetrou na mata para examinar a região. Atingiu um grotão de onde percebeu que no meio da pirambeira, cêrca de 15 metros de onde se encontrava, havia um volume que lhe pareceu uma mala. Agarrando-se na vegetação bastante densa, o fiscal atingiu o local. Achou estranho que aquele objeto fôsse colocado naquela região praticamente inacessível. Curioso, levantou com a ponta do facão de mato que portava, a tampa da mala, que cedeu fàcilmente, em virtude dela já se encontrar em decomposição sob a ação do tempo. Um quadro tétrico se lhe deparou: Ali havia um esqueleto humano que servia ainda de pasto aos vermes que pululavam sôbre o mesmo.

COMUNICAÇÃO

Passados os primeiros instantes de terror, o fiscal dirigiu-se ao Pôsto Policial da Tijuca e comunicou o fato ao sargento Cesar Lanes. Êsse militar, imediatamente, informou às autoridades (Conclui na 8.ª página)

REPRESSÃO NECESSÁRIA

Da Inspetoria de Trânsito recebemos ontem a informação de que o diretor Antônio João Ribeiro Ferreira Mendes, a fim de coibir abusos e irregularidades, que na maioria das vêzes têm sido causa de desastres de funestas consequências, determinou a intensificação dos trabalhos de fiscalização. Disso resultou que a turma chefiada pelo tenente Antônio Belini, de 1.º a 18 de fevereiro constatou 34 infrações cometidas pelos carros de números: 4-77-71, 8-28-43, 8-00-73, 6-25-68, 6-91-12, 5-48-25, 8-38-83, 4-04-80, 5-85-46, 7-43-06, 8-76-33, 4-65-55, 5-68-55, 5-73-74, 4-89-57, 5-90-62, RJ-91-99-17, 8-31-45, RJ-5-57-14, 8-25-72, 8-37-51, 8-37-47, 4-39-70, 5-70-28, 8-39-12, 8-40-78, 5-79-77, 5-96-68, 4-71-53, 5-83-75, 5-92-45, 8-39-79, 8-39-78 e 8-21-07.

A maioria dêles por apresentarem o freio de mão inutilizado, outros por falta de matrícula, outros por defeitos no equipamento obrigatório, outros por trazerem o regulador de velocidade viciado e um por desobediência. Embora, para 18 dias, nos pareça grande o número de infrações observadas, tal o desmando que vai por conta dos nossos motoristas, notadamente os de lotações, sem dúvida é um bom comêço. Por isso fazemos votos que a turma chefiada pelo tenente Antônio Bellini prossiga com maior intensidade até pôr côbro de vez aos abusos dêsses monstros que matam impunemente nas ruas desta cidade.

DECRETADA A EXPULSÃO

dos fanáticos nipônicos que depredaram o consulado japonês em São Paulo

S. PAULO, 23. Os fanáticos da "Saguragumi-Tei-Shin-Tai" voltam novamente ao cartaz, em virtude de um ato do presidente da República, que atendeu à proposta do ministro da Justiça em que solicitava expulsão de 9 membros da referida seita e que tiveram participação ativa na agitação da laboriosa colônia.

Em meados do ano passado, um grupo de nipônicos, levados em sua boa-fé por aventureiros, se entregaram de corpo e alma à pregação de uma estranha ideologia. Reunidos numa chácara localizada no município de Santo André, os fanáticos passaram inclusive a fazer exercícios militares, colocando em constante sobressalto a população local.

As autoridades intervieram em diversas ocasiões, procurando da melhor maneira possível dissolver o grupo de fanáticos, que passaram a se constituir em permanente ameaças àqueles que não aderissem à Seita.

No dia 16 de março do ano passado, pela segunda vez, um grupo de fanáticos, compostos por Haruto Hayashida, Shiguco Nikaido, Takomi Yoshida,. Toruchi Aono, Rinnsuuke Manome, Richiro Yahi, Kansi Higa, Akio Amano e Tomizo Kuruki, tentou tomar o Consulado Geral do Japão à força. Vários funcionários, além do cônsul geral, foram feridos no intrevero que terminou com a presença da Polícia.

Os 9 elementos foram prêsos em flagrante e processados normalmente. Três deles conseguiram evitar a condenação, enquanto os outros 6 tiveram que cumprir 9 meses de cadeia.

Durante o período em que ficaram prêsos, os fanáticos se fizeram notar pelas contínuas greves de fome. Um deles, Rinnossuke Manomo tentou o suicídio de forma espetacular.

Cumprida a pena, foram êles libertados e nunca mais se ouviu falar na "Saguragumi-Tei-Shin-Tai", nem transpirou qualquer reunião dos fanáticos em outro local.

A delegacia de Ordem Política, que acompanhou tôdas as fases dos casos provocados pelos nipônicos, adotou providências no sentido de que a Delegacia de Estrangeiros, com os elementos obtidos, iniciasse o processo de expulsão dos fanáticos que tiveram participação ativa no movimento.

O processo de expulsão chegou ao seu final agora, quando o presidente da República, atendendo à proposta do ministro da Justiça, assinou o ato (Conclui na 8.ª página)

QUERIAM IMPEDIR O TRABALHO DOS COMPANHEIROS

Continuam em greve os operários da Companhia Comércio e Navegação, que trabalhab no dique Lahmaier, em Niterói, por terem sido suspensos, disciplinarmente, cinco companheiros.

As autoridades da Delegacia de Ordem Política e Social do Estado do Rio efetuaram a prisão de dois elementos, um dos quais chefiava o piquete encarregado de impedir que os operários que quizessem trabalhar, o fizessem. São êles: Cipriano Lemos e Luiz de Souza Ramalho e traziam em seu poder uma lista de vinte e oito nomes dos demais componentes do piquete.

Presos o chefe e um componente do piquete da greve dos operários navais

Conduzidos à Delegacia da D.O.P.S. confirmaram que, tanto êles como os demais constantes da lista, estavam encarregados de impedir o trabalho dos que não tivessem aderido à greve.

Acrescentaram que, tendo sido levados pelo caldereiro de cobre, Waldemiro Cruz, vulgo "Gaucho", ao Sindicato dos Operários Navais, ali fôra deliberado, de comum acôrdo com o membro da Diretoria da entidade de classe, Arquimedes Marinho, que formassem o aludido piquete. Na mesma ocasião foi organizada a lista, ficando Ciro Lemos como o chefe. Quando se achavam no "campo de operação" executando o serviço na entrada dos companheiros, foram presos pela Polícia.

As autoridades já oficiaram ao Juiz Criminal de Niterói, comunicando a prisão em flagrante dos dois agitadores.

ATROPELADO UM MARITIMO

Quando, ontem, se dirigia para o dique Lahmaier, a fim de garantir os operários que quizessem trabalhar, a camioneta da DOPS, chapa RJ. 22-66, dirigida pelo motorista Miguel Archanjo da Mata, atropelou o marítimo do Lóide Brasileiro, Caucídio Rodrigues da Silva, de 35 anos, solteiro, e morador na rua Anibal Benévolo, 35, quando, numa bicicleta, transitava pela rua Barão de Mauá.

O motorista do carro oficial parou, a fim de socorrer a vítima, sendo ameaçado de linchamento pelo grande número de grevistas que se encontravam nas imediações.

Diante disso dirigiu-se ao Hospital Antonio Pedro solicitando uma ambulância, que conduziu o marítimo, que apresentava diversas contusões e escoriações.

FALTA DE ÁGUA EM COPACABANA

Apesar das promessas da Prefeitura no que diz respeito ao abastecimento de água à capital, o que seria resolvido de uma vez por tôdas com a já famosa adutora do Guandu, continuam a nos chegar reclamações de falta de água, principalmente da zona Sul, justamente a parte da cidade mais prejudicada pela deficiência.

Na Rua Sá Ferreira até a Rua Bulhões de Carvalho, por exemplo, dia sim dia não corria alguma água. Desta rua, até o fim daquela, porém, a falta de água, agora é permanente, prejudicando centenas de famílias. Dias e dias passam sem que uma gôta entrem nas caixas pelo menos para os gastos mais urgentes. O fato de numa nica rua faltar água apenas em parte, parece ser trabalho mal feito do manobreiro, o que merece ser investigado pelas autoridades. Há já quatro dias que os moradores naquela parte da Rua Sá Ferreira estão sem gôta dágua. Também a Rua Barão de Ipanema e adjacências, no Pôsto Quatro e Meio, estão já há alguns dias sofrendo terrível sêca.

O caso está a merecer providências urgentes dos dirigentes do Departamento de Águas, no sentido de que seja feita uma melhor distribuição do líquido às famílias cuja situação é aflitiva.

TOMOU POSSE O NOVO DIRETOR DA D.P.P.S.

A transmissão do cargo ocorreu na tarde de ontem — Interêsses que não os da Pátria teriam levado o antigo diretor a pedir sua exoneração - Contrário, o novo titular, aos métodos violentos

Na tarde de ontem tomou posse no cargo de diretor da Divisão de Polícia Política e Social, o coronel Edwaldo de Luna Pedrosa, em substituição ao coronel Álvaro Alves dos Santos.

Perante grande número de funcionários daquela Divisão, amigos dos dois militares e parlamentares, foi transmitido o cargo tendo, na ocasião, discursado o antigo diretor, jornalista Ari Vizeu, presidente do Comitê de Imprensa da Polícia Central, e o novo titular da D.P.P.S.

INTERÊSSES QUE NÃO OS DA PÁTRIA

Fazendo suas despedidas o coronel Álvaro Alves dos Santos, após relatar os motivos que o levaram a aceitar o cargo, no dia 11 de novembro último, a certa altura frisou: — "Os percalços e os revezes não nos desalentaram, e nas refregas mais violentas, justamente por serem as que menos transpiravam, por sermos infensos aos alardes e jactâncias, sempre saímos retemperados para os novos embates. Óbices, porém, de outra natureza, e mais graves, por que não partiam dos adversários, vieram, inopinadamente, nos colocar num dilema: — transigir, evitando atingir interêsses que não os nacionais, ou retornar ao seio do Exército".

Mais adiante acentuou: — "Pois bem, meus amigos, exercer o contrôle de tôdas as atividades que visem a perturbação da ordem política e social" e, "velar pela estabilidade das instituições nacionais", são cometimentos que não podem e nem devem ser exercidos com meias-medidas. Atribuições dêsse jaêz, vitais para a manutenção da ordem e da integridade das instituições nacionais, só podem ser exercidas, totalmente, cabalmente, em tôda a sua inteireza, dentro do que preconiza a Constituição, e em função das Leis e Regulamentos. Fora disso, permiti que o diga, o regime e as instituições estarão com seus flancos sempre expostos aos ataques de seus múltiplos e conhecidos inimigos, interessados mais do que nunca em ferir mortalmente os Poderes constituídos e a própria Democracia. Assim agindo, posso ter atingido interêsses diferentes daquêles que são os interêsses da Pátria; mas se o fiz, estarei pronto a repetí-lo onde quer que me encontre".

CONTRÁRIO A VIOLÊNCIAS

Agradecendo a presença de todos e prometendo enfrentar todos os problemas que se lhe deparem, disse o coronel Luna Pedrosa, em seguida às palavras do seu antecessor, que "na qualidade de Chefe de um importante setor da Polícia, cuja característica fundamental é a sua ação preventiva, jamais concordarei com o emprêgo de métodos violentos como norma de ação. Como cristão e católico, devo absoluto respeito à pessoa humana, e por isso abomino a violência por que ela, antes de ser condenada pelas leis dos homens, é estigmatizada pela suprema lei de Deus".

E concluindo:

"Mas, meus senhores, a supressão de atos e métodos condenáveis, não implica na falta de decisão e de energia, sobretudo quando se trata de um órgão mantido pelo povo para zelar pela ordem pública e pela segurança de cada cidadão e da sociedade".

52.º ANIVERSÁRIO DA GUARDA-CIVIL

Transcorre hoje o 52.º aniversário da Guarda-Civil do Distrito Federal. As comemorações estão divididas em duas partes, iniciando-se com uma missa votiva a ser rezada na Igreja de São Jorge, pelo reverendo Militar Marcial Muzzi, às 9,30 horas.

As 11 horas haverá uma romaria ao Cemitério de São João Batista, onde será prestada homenagem à memória do saudoso ministro Antônio Augusto Cardoso de Castro, fundador da corporação.

2.ª PARTE

A segunda parte do programa consta do seguinte: Às 20 horas, homenagem a diversas autoridades, 21 horas, saudação aos funcionários aposentados da Guarda-Civil, tendo como orador G. C. Rolando Rodrigues da Silpa; 21,30 — homenagem a imprensa falada, escrita e televisionada; e, finalmente, às 22 horas, um grandioso "show" com o concurso de artistas de nossas emissoras, seguindo-se um baile de confraternização, onde será proclamada a madrinha dos Guardas-Civis.

"SEMPRE FUI UM HOMEM VIOLENTO"

CIDADE DO MÉXICO, 23. Enrique del Hierro Balbuena, californiano de origem mexicana, capturado recentemente em Veracruz, confessou-se autor de, pelo menos, sete homicídios na Califórnia, em Nova York, no Texas e no México, segundo informa a polícia. Balbuena, de 42 anos, toxicomano, admitiu que não sabe exatamente quantos assassinatos cometeu, mas os explicou dizendo, simplesmente: "Sempre fui um homem violento".

Em sua confissão, Balbuena disse que assassinara a menina Maria Lara Castro, de 8 anos, a 10 de dezembro, quando ela lhe opôs resistência, e que logo em seguida, num impulso de raiva, matara a punhaladas a primeira mulher que encontrou na rua, a sra. Júlio Garces Sanders, nesta capital. U. P.

O JOGO E SEUS BENEFICIÁRIOS

MACEIÓ, 23. O secretário de Segurança Pública determinou a abertura de inquérito para apurar a existência de jogo durante o Govêrno passado e apontar os seus beneficiários. ASP.

PRÊSOS OS ASSALTANTES

Preparavam-se para mais um assalto quando foram pilhados pelos policiais

Dois audaciosos assaltantes foram prêsos pelas autoridades do 2º Distrito Policial. São acusados de numerosos assaltos, inclusive um na Rua Barata Ribeiro, 369, apartamento 302, residência do Fiscal de Imposto de Consumo, sr. Armando de Amadeu Pinto, onde furtaram joias num total superior a 100 mil cruzeiros. Foram prêsos pelo detetive Raul e investigadores Rondon e Ferreira, quando pretendiam assaltar uma residência na Rua Rainha Elizabeth. Em poder dêles foram encontrados vários apatrechos próprios para arrombamento, alavancas, gazuas e maçaricos. Conduzidos para a delegacia, foram identificados como sendo Artur Heitor Salazar e Juan Marcelino Salazar, irmãos, naturais da Argentina. Interrogados, acabaram por confessar os assaltos e na residência de um dêles, à Avenida Copacabana, 612, apartamento 204, os policiais apreenderam grande quantidade das joias furtadas. Depois de autuados, os ladrões foram trancafiados no xadrez.

DESAPARECIDO

Encontra-se desaparecido há seis mêses, quando fugiu do Hospital do Engenho de Dentro, o doente mental Raulino Vieira, de 36 anos de idade e que, na ocasião de sua fuga, trajava calça cinza e paletó azul. Sua irmã, Avelina Vieira, solicita a quem souber de seu paradeiro, comunicar-lhe à Rua Francisco Otaviano, 235, apto. 202, Copacabana, Posto 6, ou pelo telefone 27-0925.

O aumento do funcionalismo

Aproxima-se o dia triunfal do funcionalismo civil. O sr. Apolonio Sales apresentou ontem, no Senado, ao plano de reclassificação, um substitutivo que atende as justas e urgentes reivindicações de melhoria de vida dos servidores da União. Êsse substitutivo entrará, no Monroe, em votação definitiva na próxima segunda-feira. E é necessário que assim seja, para que possa voltar êle à Câmara ainda em tempo de ser votado, porque os trabalhos parlamentares do Palácio Tiradentes encerram-se no dia cinco de março.

Não é apenas de absoluta conveniência, mas de justiça inadiável que a Câmara não encerre seus trabalhos sem dar aos funcionários públicos o ansiado aumento pelo qual esperam há tanto tempo. Atendendo aos civis e funcionários autárquicos ou paraestatais o govêrno não está praticando nenhum ato de generosidade. Não está oferecendo mercês, distribuindo benemerências. Está agindo no âmbito estrito da justiça — e justiça humana e social. Posta entre a parede e a espada, triturada pela máquina compressora do alto custo da vida, a classe média, representada ponderàvelmente pelo funcionalismo público, estava se pauperizando dia a dia, descendo aos níveis econômicos da mais baixa proletarização. E isto num momento em que, no mundo inteiro, a luta dos governos é pela *desproletarização*, isto é, pelo aumento da capacidade de consumo, pela ascensão a melhores níveis de vida, pelo reconhecimento social e pleno do valor do trabalho. Hoje em dia, uma civilização afere-se do apréço que confere à vida humana e à dignidade do homem. Por outro lado, o empobrecimento da classe média não a degrada apenas econômicamente: funciona essa degradação como deflagrador psicológico anti-social. A lição européia está aí ensinando que a classe média quando cai no desespêro apela inapelàvelmente para o fascismo. O govêrno atual, salvando da destruição econômica o funcionalismo, neste momento de conturbação dos espíritos, estará dissipando, inclusive, as possibilidades de uma fermentação social funesta entre uma categoria profissional que, pelo seu número, pela sua função, precisa ser preservada das deformações ideológicas ou políticas.

* * *

O aumento proposto pelo sr. Apolonio Sales foi estruturado nas bases pleiteadas pelo *Correio da Manhã*. O esquema do líder da maioria fundamenta-se na tabela sugerida por êste jornal e nele publicada na edição de 12 do corrente. Vencemos hoje, confraternizados pelo mesmo afã de justiça, os funcionários e o *Correio da Manhã* uma batalha que não se travou em têrmos fáceis e amenos. Na defesa da classe tão sacrificada empenhamo-nos com entusiasmo e decisão, pela certeza de que lutávamos por uma causa socialmente justa, iluminada pelos clarões da solidariedade humana.

* * *

A nossa sugestão, transformada agora em projeto pelo líder da maioria no Senado, vem corrigir uma iniqüidade que já se estava perpetuando de forma intolerável: a da desigualdade de tratamento econômico entre civis e militares, êstes sempre mais bem aquinhoados em vantagens e privilégios. O nosso esquema, adotado pelo líder e que o govêrno transformará em lei até o dia cinco de março, corrige êsse desvio restabelecendo um princípio de eqüidade que, apesar de inscrito na Constituição, era uma das numerosas letras mortas de nossa Carta Magna. Atendendo aos têrmos da equiparação e da urgência o funcionalismo civil com a concessão do aumento nas mesmas bases da lei votada para os militares, não abrimos mão da batalha da reestruturação. Apenas o aumento a precedeu, pelo imperativo do alto custo da vida. Continuaremos até que a vitória do funcionalismo civil seja plena e total.

Transferência para a Cofap

Notícias vindas de Londres dão conta da atitude dos carcereiros em relação à lei que extingue ali a pena de morte. Protestaram. E não podia ser de outro modo.

Aparentemente, o motivo da reação é a impunidade em que ficariam os prisioneiros, se cometessem, na prisão, novo crime, o que poderia ser consumado mesmo na pessoa de um guarda. Querem êles conseguir pelo menos uma pensão para as famílias dos servidores que forem atingidos pela desgraça.

Pensando bem, o protesto tem raízes mais profundas. Desejam os carcereiros, ao que parece, defender os seus colegas, os carrascos, que perderiam com a extinção da lei seus lugares e suas vantagens, salvo seja.

Se tal acontecesse no Brasil, tudo se resolveria dentro do figurino daspiano.

Extinta a pena de morte, os carrascos ficariam sem trabalho. Nesse caso seriam transferidos imediatamente, com vencimentos e vantagens, para a COFAP, onde continuariam a matar legalmente o povo, ajudando a elevar o preço dos gêneros, das utilidades e dos serviços, sem grande diferença de função.

Ensino médico

A reforma do ensino médico está sempre na ordem do dia, porque realmente se trata de formar profissionais idôneos na arte de curar, do que depende muito a segurança de todos.

Se realmente ela fôr empreendida, pediríamos o maior cuidado para dois de seus aspectos: a escolha dos professores, em primeiro lugar, o exercício efetivo do professorado, do ensino, em segundo lugar. Atualmente aquela seleção, entregue a uma mesa examinadora, quando outrora o era a uma congregação inteira, reduz de muito a majestade do concurso, e, coisa mais grave, a segurança da escolha de um mestre idôneo. Na verdade hoje um dos maiores cuidados de um candidato, acima de conhecer a matéria que pretende versar, consiste — o que é deplorável — em agir, atrás da cortina ou mesmo a descoberto, para a confecção da banca que vai julgá-lo. Modificado o sistema de seleção dos catedráticos fatalmente o ensino se valorizará, dando aos mais capazes e competentes as cátedras.

Mas tudo não se resume na escolha do professor. Cumpre também encontrar o meio de fazê-lo lecionar, uma vez investido na cátedra, que não é um título decorativo, uma condecoração para enfeitar a casaca nos bailes oficiais do Itamarati, mas uma realidade. Ora, infelizmente o que se vê aqui é o seguinte: o cidadão se esforça até ser investido em uma cátedra mas desde que a consegue, é como se começasse a usufruir as delícias de um ócio com dignidade. Ora, a efetividade do exercício do magistério precisa ser imposta por qualquer organização de ensino que pretenda servir à coletividade. O que existe atualmente é uma farsa muito mal representada.

Folga

Um de nossos redatores encontrou no Parque Nacional de Teresópolis um grupo de excursionistas em uniforme de gala: calças de brim coringa, blusão de xadrez em côres bem vivas, boina prêta tombada para o lado, mochila, cantil, etc. O etc. consistia justamente nesta coisa que é menos uma data do que um estado de espírito: juventude. Não eram jovens; ao contrário a sua maioria era constituída de cidadãos acima de cinqüenta anos, a julgar dos cabelos brancos e das rugas. Estavam passando o fim-de-semana acampados nos caramanchões do Parque, gosando a fresca do campo e bebendo a água nascente das fontes.

Havia também crianças, na maioria meninos, não menos alegres nem juvenis do que os pais de seus próprios pais, que com êles se confundiam nas brincadeiras. A época é propícia a essas excursões porque os colégios estão em férias. Quando as aulas se reabrirem, não haverá mais fim-de-semana — o que é uma pena. A causa disso reside em que o descanço semanal, na grande maioria dos colégios entre nós, cai na quinta-feira — e não nos sábados, quando coincidiria com o *week-end* dos pais.

Um deputado apresentou à Câmara projeto de lei neste sentido. Pouco depois surgiu a Reforma do Ensino Secundário, com todo o desfile de emendas, subemendas, votos, — e terminou por silenciar inteiramente quanto a esta necessidade bem real. É preciso voltar ao assunto.

ECONOMIA & FINANÇAS

UM DEPOIMENTO

A Associação Rural de Mogi das Cruzes deu a público um importante relatório sôbre a questão do custo e preço dos produtos alimentares essenciais, focalizando, sobretudo, o caso dos artigos agrícolas de maior consumo no país. E' um documento de grande importância pelos dados que apresenta e pela situação que revela quanto à distribuição dos gêneros de primeira necessidade. Não podemos, assim, deixar de abordá-lo para algumas considerações em tôrno do momentoso assunto.

O relatório da Associação Rural de Mogi das Cruzes é um libero contra o sistema de comercialização existente no país para os produtos agrícolas de grande consumo interno. Mostra que tal sistema onera extraordinàriamente a distribuição dos gêneros essenciais, tanto pela grande margem de lucro a que se habituaram os intermediários monopolisadores, como pelo grande número dêstes ao longo do extenso percurso que percorre a produção das zonas de cultivo aos centros urbanos de consumo. No caso da batata, por exemplo, o encarecimento é de cinco vêzes!

Essa posição privilegiada dos intermediários, que, a rigor, exercem o comando da situação de mercado dos produtos referidos, é de há muito conhecida. Até aqui, porém, não havia merecido a condenação que agora recebe e que parte exatamente de um importante setor das classes produtoras. Temos, no Brasil, uma rêde comercial que se caracteriza pelo elevado número de intermediários pelo ônus que descarrega sôbre a distribuição da produção e pelas deficiências que apresenta em seus serviços. Se pesquisarmos mais detidamente a origem ou as origens da situação dominante sôbre a oferta e a procura que hoje ostentam os intermediários, principalmente no que concerne à distribuição dos gêneros essenciais, vamos encontrar fatôres da mais diversa natureza, a começar pelo prático esgotamento do sistema de transporte do país e pelo seu desajustamento em relação à evolução da economia nacional. Verificaremos, também, que as imperfeições do crédito agrícola em muito concorreram para a ascendência do intermediário, que é, em muitos casos, o único fornecedor de numerário aos produtores rurais. A ausência de silos e armazens de estocagem alia-se ao afastamento progressivo das zonas de produção agrícola, para completar o rosário de elementos responsáveis pelas imperfeições que hoje se registram na distribuição comercial dos produtos do campo.

Mas, ao considerarmos situação tão delicada como a referida pela Associação Rural de Mogi das Cruzes, não se pode deixar de destacar a prática ausência da ação oficial em todo o período de gestação disso que é hoje um dos sérios problemas econômicos do país.

Realmente, a atuação do govêrno no campo da distribuição dos produtos básicos nunca se recomendou. Não se trata apenas da ausência, por longo tempo, de providências mais objetivas com respeito aos transportes, aos silos, à racionalização dos cultivos ou mesmo ao crédito agrícola. Trata-se também e principalmente da incapacidade revelada pela intervenção do Estado, quer quando se processou por métodos indiretos, pela tributação fiscal, quer quando se materializou diretamente, pelo ataque ao problema do abastecimento. O maior depoimento dessa incapacidade é a inoperância e a desmoralização da Cofap.

Tem agora o novo govêrno a responsabilidade de considerar devidamente o problema, fazendo do relatório da Associação paulista o ponto inicial para indagações mais severas e de providências imediatas.

I — NOTAS NACIONAIS

1) Bahia, Reflorestamento

Informa o Ministério da Agricultura que concorrerá, no ano em curso, com Cr$ 3 milhões para os serviços de reflorestamento na Bahia, conforme contrato assinado com o Estado. A contribuição do govêrno baiano será de Cr$ 1,5 milhão.

2) Cacau: Exportações em 1955

As exportações brasileiras de cacau atingiram a 1.361.241 sacas em 1955. Dêsse total, 946.130 seguiram para os Estados Unidos; 273.313, para a Alemanha; 124.418, para a Tcheco-Eslováquia. Verifica-se que êsses três países adquiriram mais de 65 % de nossas vendas do produto ao estrangeiro.

II — NOTAS INTERNACIONAIS

1) Colômbia: Café nos portos de embarque

O café existente nos principais portos de exportação da Colômbia, em 11 do corrente, atingia a 229.837 sacas, ou menos 98.000 sacas do que em idêntico período do ano anterior.

2) Estados Unidos: Produção bruta

Segundo o Departamento de Comércio dos Estados Unidos, a produção bruta daquele país no ano de 1955 atingiu a US$ 487,5 bilhões, ou 7,5 % a mais do que o total atingido no ano de 1954. Em relação a 1953, o aumento foi de 6 %.

III — PETRÓLEO

Indonésia. Expansão acelerada

Revelam os dados oficiais divulgados pelo govêrno da Indonésia que a produção de petróleo bruto do país se elevou a 11.1 milhões de toneladas no ano que acaba de findar. Admite-se que em 1956 a produção petrolífera atinja a novos recordes, uma vez que os acordos firmados entre o govêrno e as emprêsas que exploram o setor asseguram regularidade nas inversões, pois disciplinam convenientemente a aplicação das divisas obtidas com a exportação do óleo.

IV — DOCUMENTÁRIO ESTATÍSTICO

Brasil: Reservas para depreciação

Cr$ bilhões

1948	10.5
1949	12.4
1950	13.4
1951	14.9
1952	17.0
1953	20.2
1954	26.3

(Para outras informações sôbre Comércio e Produção, vejam, no 2º Caderno, a secção "Vida Comercial").

BANCO BOAVISTA S. A.
Uma completa organização bancária.

METALÚRGICOS DE VOLTA REDONDA RECEBIDOS PELA SRA. SARA KUBITSCHEK

Uma comissão de metalúrgicos, tendo à frente o sr. José Cláudio Alves, presidente do Sindicato dos Metalúrgicos de Volta Redonda estêve, ontem, no palácio das Laranjeiras.

A comissão foi recebida pela sra. Sara Kubitschek, que palestrou com os intérpretes dos metalúrgicos de Volta Redonda e agradeceu a visita.

RURALISTAS COM O GOVERNADOR DE MINAS

BELO HORIZONTE, 23 — Ruralistas de todos os pontos do Estado, presentemente nesta capital para participam de importante reunião promovida pela Federação das Associações Rurais do Estado de Minas (FAREM), convocada para debater e estudar os problemas ligados à revisão do imposto territorial, estiveram na noite de ontem no Palácio da Liberdade em visita ao governador Bias Fortes.

Os visitantes se faziam acompanhar por vários deputados estaduais e foram recebidos no Salão Nobre do Palácio pelo chefe do govêrno e pelos membros do seu gabinete. Asp.

TODOS

O Brasil acolhe a todos, assim reza o título de uma circular, emitida por autoridade que se esconde no anonimato: talvez seja o Ministério das Relações Exteriores, talvez o Instituto de Imigração e Colonização. Em todo caso, é um convite oficial, dirigido a todos: "Em princípio, todo estrangeiro pode entrar no Brasil..." Não se pode ser mais liberal. Mas, continua a frase, "... uma vez que satisfaça as condições regulamentares". A restrição é natural e razoável. Mas quais são as citadas condições regulamentares? O visto não será concedido: "a menores de 14 anos, salvo se viajarem na companhia dos pais, nem aos maiores de 60 anos que não provarem dispor de renda suficiente... nem aos indigentes ou vagabundos, aos que não satisfizerem às exigências de saúde prefixadas, e em geral aos que forem considerados nocivos à ordem pública, à segurança nacional ou à ordem das instituições."

Embora tôdas essas restrições sejam perfeitamente justificáveis, lembram vivamente a satisfação de Figaro sôbre a liberdade de imprensa em Madri: a não ser que se escreva sôbre política, religião, economia, espetáculos, pessôas gradas, etc., pode-se imprimir tudo, livremente, sob a fiscalização de dois ou três censôres...

Os censores, no caso, são os cônsules dos quais depende a concessão do visto, conforme aquêles critérios que são evidentemente de borracha. São muito elásticos. Mas como se faz a prova de elasticidade?

Sabe-se, embora sem possibilidade de provar os incidentes, de numerosos casos em que as citadas restrições foram e estão sendo interpretadas de tal maneira que o convite dirigido a todos não se estende quase a ninguém: porque não deixam entrar no país a maior parte dos requerentes, sob os mais fantásticos pretextos. A culpa não é dos cônsules. Desculpam-se em conversa particular, de maneira suficiente, invocando instruções do Itamarati que nunca foram publicadas.

Essas instruções datam da época mais odiosa do chamado Estado Novo: inspiram-se em conceitos de perseguição racial e política de um govêrno fascista. Mas assim como nunca foram publicadas, tampouco foram revogadas. Continuam, tàcitamente, em vigor.

* * *

O Brasil precisa adotar uma mentalidade verdadeiramente liberal em relação aos imigrantes. É preciso vê-los e acolhê-los como brasileiros de amanhã e não como exploradores estrangeiros prontos a roubarem não se sabe que bênçãos dêste nosso paraíso de paz, concórdia e prosperidade.

Tópicos & Notícias

O TEMPO — Previsões para o Distrito Federal — Tempo bom, passando a instável, sujeito a chuvas e trovoadas. Temperatura em declínio. Ventos do Quadrante Sul, frescos. Máxima — 33.7; Mínima — 23.2. (Serviço de Meteorologia do Ministério da Agricultura).

Respeito ao poder constituído

As classes conservadoras, pelos seus órgãos representativos, lançam, hoje, através da imprensa, um apêlo à nação para que os partidos políticos, as fôrças armadas e quantos detenham "uma parcela de responsabilidade dos destinos do país" contribuam para o desarmamento dos espíritos, excitados à desordem pela pregação antidemocrática dos corifeus do golpe. É um veemente "apêlo ao bom senso nacional" para que cessem a semeadura de ódios, a disseminação do espírito de vingança e os atos de rebeldia e desrespeito à Constituição e aos poderes legitimamente constituídos, porque à base de um inquestionável pronunciamento popular. A invocação à indisciplina é o ato mais impatriótico que noje pode ser cometido contra os mais altos interêsses nacionais. O govêrno que aí está e que mal começou a administrar ainda não teve tempo, sequer, de errar. Por que, pois, investir de armas na mão contra êle? Essa arremetida criminosa só pode ter uma explicação: a do ódio, não mais ao govêrno, mas às instituições políticas vigentes. Uma prova dêsse ódio temo-la na declaração do major Veloso lamentando não se haver amotinado em agôsto, isto é, amotinado antes do pleito do qual saiu vitorioso o sr. Juscelino Kubitschek. Aqui está a confissão do espírito antilegalista que empolga os insurretos de hoje. O Brasil não conhecerá a tranqüilidade e a paz tão necessárias ao seu desenvolvimento enquanto os focos de rebelião não forem extintos. Promissor é registrar a sobriedade com que a UDN, como partido, encarou a louca aventura do major Veloso. Sem abandonar sua intransigente oposição manteve uma serenidade de partido honesto no seu combate limpo ao govêrno.

O fato é que, fora do respeito ao poder constituído não há como falar em paz, nem forma sentido pensar-se em concórdia. Paz é o resultado do acatamento à lei. Fora dessa hipótese — a da reconversão dos indisciplinados à disciplina, dos violadores da lei ao respeito à Constituição e ao govêrno — será inócuo e ocioso falar em paz.

Impróprio e inoportuno

Ontem, (como noticiamos na quinta página) o coronel do Exército, Álvaro Alves dos Santos, ao transmitir o cargo de diretor da Divisão de Polícia Política e Social ao seu colega de corporação, coronel Edwaldo de Luna Pedrosa — também do Exército, é necessário frisar — pronunciou um discurso que seria apenas formal se não surgisse pontilhado de afirmações que se nos afiguram as mais estranhas. Exemplo: referese a dilemas que teve de enfrentar, em cujas pontas se erguiam, de um lado, os interêsses nacionais, e do outro a transigência contrária a êsses mesmos interêsses. Um oficial do Exército, ao se dirigir a um colega que o substitui, não tem o direito de se exprimir nesses têrmos, que eriam um constrangimento moral para o colega: êste aceitaria um cargo onde o outro não podia servir à pátria? E isto tudo fere principalmente a corporação a que ambos pertencem.

Nem êsse é o momento para expansão de queixas ou picuinhas. Elas colocam mais lenha na fogueira, e não parece correto tal procedimento, sobretudo vindo de autoridade militar que estêve à frente de um serviço votado especificamente à defesa da ordem política e social. A retórica do coronel Álvaro Alves dos Santos não se afinou pela clave da sobriedade com que, nessa altura dos acontecimentos que abalaram o país, deve portar-se um oficial do Exército.

Lá e cá

O sr. Paul Reynaud declarou aos jornalistas, depois de sua reeleição no último pleito: "Na França, os homens públicos não são respeitados. Se estão no poder, são acusados de querer continuar nêle. Se não estão, são acusados de querer conquistá-lo".

Como se vê, lá e cá más línguas há.

Discriminação racial

O Brasil é, mesmo, a terra das leis não executadas. A despeito, por exemplo, de existir a chamada Lei Afonso Arinos, proibindo a segregação racial, ela é, vez por outra, praticada por quem entenda de assim agir, sem que nenhuma sanção se lhe aplique.

Os Jotas receberam, agora mesmo, uma comunicação dos tripulantes do petroleiro nacional "Paraná", sôbre um fato ocorrido com os mesmos. Dirigiam-se para Itajaí com gasolina cem por cento nacional, numa tarefa, portanto, das mais patrióticas, além de arriscada, quando o carnaval os surpreendeu no pôrto de Santos. Saltaram e procuraram um clube, para dançar: o "Cordeirense". Quando já entravam no salão, foram convidados a deixar o recinto... porque alguns dêles eram mestiços. E a Lei Afonso Arinos foi, mais uma vez, por água abaixo.

Se alguém do govêrno quiser tomar qualquer providência, o que, temos certeza, não acontecerá, aí vai o nome dos executores da discriminação: sr. Armin Fuchs (diretor do clube) e sr. José Urbano dos Santos (secretário).

Reflorestamento

Refere-se a seção de Economia & Finanças às verbas que serão aplicadas pelo govêrno federal e pelo govêrno estadual no reflorestamento das matas baianas. O total é de Cr$ 4,5 milhões, dos quais 2/3 do govêrno da União.

A cifra total é realmente pequena, pois sabemos que na Bahia, como em diversos outros Estados, a devastação das florestas é intensa. Sem embargo, não deixa de representar uma providência conveniente, indicando que os poderes públicos não olvidaram êsse grave problema nacional que é o abate das florestas. Resta apenas indagar se o emprêgo das referidas verbas será satisfatório e se resultará de efetiva coordenação de esforços entre a União e o Estado.

Registramos a notícia das dotações para o reflorestamento na Bahia com a máxima satisfação, esperando ter a oportunidade de registrar outras iniciativas idênticas tanto naquela Unidade da Federação como nas demais.

ATOS OFICIAIS

Decretos na pasta da Fazenda

O Presidente Juscelino Kubitschek de Oliveira assinou os seguintes decretos na pasta da Fazenda:

concedendo aposentadoria a Henedino Antônio de Carvalho, no cargo da classe I da carreira de fiscal aduaneiro;

declarando aposentado compulsòriamente, a partir de 8-2-56, Antônio Galvão Sampaio, no cargo da classe O da carreira de Coletor;

declarando que as aposentadorias — de Sebastião Alves Lobo, por decreto de 12-3-53 no cargo da classe L da carreira de coletor deve ser considerada com fundamento no art. 191, item II, da Constituição Federal; e, de Woolf Nicanor Barreto por decreto de 5-9-55 no cargo da classe J da carreira de fiscal aduaneiro deve ser considerada de acôrdo com o art. 176, item I, combinado com os arts. 187 e 188 item II do Estatuto dos Funcionários Públicos;

removendo, por permuta, os coletores — Ceciliano de Melo Portinho, da Coletoria Federal em Cordeiro, Estado do Rio, para a Coletoria em Alegre, Espírito Santo e, desta para aquela exatoria, Nicandro Alves da Mota; e Cesário Dias de Almeida, da Coletoria em Rio Negro, Paraná, para a Coletoria em Joaçaba, S. Catarina e, desta para aquela Coletoria, Cid Ferrão;

removendo "ex-ofício" — o escrivão Geraldo Teixeira da Silva, escrivão, da Coletoria em Carinhanha, Bahia, para a Coletoria em Peçanha, Minas; e os coletores José Gonçalves de Morais, da Coletoria em Anicuns, Goiás, para a exatoria em Piraquara, Paraná, e Josaphat de Carvalho Filgueira, da Coletoria em Bocaiúva do Sul, Paraná, para a Coletoria em Colombo, no mesmo Estado; e,

removendo a pedido — o escrivão Eraldo Oliveira dos Anjos, da Coletoria Federal em Soure, Pará, para a Coletoria em Piranhas, Alagoas; o escrivão Edgar Vieira Lima, da Coletoria em Japoatã, Sergipe, para a exatoria em Pôrto Real do Colégio, Alagoas; o coletor Agenor Lazzari, da Coletoria em São Simão, São Paulo, para a exatoria em Barueri, no mesmo Estado; o escrivão Leonilo Pereira de Oliveira, da Coletoria em Rui Barbosa, Bahia, para a Coletoria em Camassari, no mesmo Estado; o escrivão Alfredo Celso Filho, da Coletoria em Curaçá, Bahia, para a exatoria em Nísia Floresta, R. G. do Norte; e Hermes Franco, da Coletoria em Resplendor, Minas, para a exatoria em Miracema, Estado do Rio.

EXPOSIÇÃO DE PAINÉIS DE PORTINARI NO MUNICIPAL

Para ocorrer às despesas com a exposição dos painéis "Guerra e Paz", no Teatro Municipal, a partir da próxima segunda-feira, dia 27, até o dia 2 de março, o Ministério da Educação e Cultura foi autorizado pelo Presidente Juscelino Kubitschek de Oliveira a utilizar verbas orçamentárias próprias, até o montante de 150 mil cruzeiros.

O trabalho do artista Cândido Portinari foi oferecido, como se sabe, pelo Govêrno brasileiro à Organização das Nações Unidas e irá decorar a Sala dos Delegados da sede permanente da ONU. Mas como se trata de uma obra de arte de indiscutível repercussão internacional, decidiram os Ministérios do Exterior e da Educação, numa iniciativa de cunho eminentemente cultural, exibir os motivos primeiramente aos brasileiros, antes que sejam remetidos para Nova York.

Pelas grandes proporções dos painéis, que totalizam uma superfície de 240 metros quadrados, serão erguidas no Municipal seis torres de madeira, para sustentá-los.

RECURSOS PARA A CONCESSÃO DE BÔLSAS DE ESTUDOS

Dos recursos orçamentários consignados ao Ministério da Educação e Cultura para Campanhas Extraordinárias de Educação, serão destacados dois milhões de cruzeiros para a concessão de bôlsas de estudos, no corrente ano, conforme despacho do Presidente Juscelino Kubitschek de Oliveira aprovado em exposição de motivos que lhe foi submetida pelo ministro Clóvis Salgado.

DECRETOS NO EXÉRCITO

O Presidente da República assinou os seguintes decretos na pasta da Guerra:

transferindo, por necessidade do serviço, do 2.º Grupo de Artilharia a Cavalo-75 para o 1.º Grupo de Artilharia 155, o coronel Lindolfo Ferraz Filho, ficando, assim, retificado o decreto de 7 do corrente; e,

nomeando por necessidade do serviço — comandante da Infantaria Divisionária da 1a. Divisão de Infantaria, o general de brigada Aurélio Alves de Souza Ferreira, ficando assim insubsistente o decreto de 18 do corrente, na parte que o nomeou para as funções de diretor do Pessoal das Armas; e, comandante da Artilharia Divisionária da 1a. Divisão de Infantaria, interinamente, o coronel Aluizio de Miranda Mendes, sendo, em consequência, transferido do Quadro Ordinário para o QEMA.

MINISTÉRIO DA JUSTIÇA

Normas de serviço determinadas pelo ministro. O ministro determinou o exato cumprimento das seguintes normas de serviço: "I — O Serviço de Comunicações e os protocolos deverão promover, sem demora, a distribuição dos papéis recebidos, a qual deverá ser feita dentro de 48 horas, e, imediatamente, se forem urgentes, obedecida a rigorosa ordem de entrada. II — O Chefe do Serviço de Comunicações e os encarregados de protocolos não deverão permitir, no recinto de trabalho, o ingresso de pessoas ou servidores estranhos. III — Todos os papéis pendentes de estudo, informação e parecer deverão receber rápida instrução e ter imediato encaminhamento. IV — Os órgãos incumbidos da instrução de processos de naturalização, permanência e indulto deverão observar, rigorosamente, no estudo e encaminhamento, a absoluta ordem cronológica dos respectivos números. V — Para conhecimento dos interessados e a partir de março próximo, os órgãos que instruem os papeis referidos no item IV farão publicar pontualmente, no Diário Oficial, até o dia cinco e de vinte a vinte cinco de cada mês, a relação dos processos de naturalização, permanência e indulto, pendentes de estudo, com a indicação do número dos processos e nomes dos interessados, respeitadas, respectivamente, a ordem numérica e geográfica da procedência."

Rigoroso cumprimento de determinações presidenciais — Ordem de serviço baixada pelo chefe do gabinete, Sr. Paulo Lyra, por determinação do ministro, recomenda a todos os dirigentes dos órgãos subordinados do Ministério "especial atenção para as circulares 4 e 5 do Chefe do Gabinete Civil da Presidência da República expedidas por ordem do Presidente da República e publicadas no Diário Oficial de oito do corrente, a fim de serem rigorosamente cumpridas as suas determinações, no que lhe forem aplicáveis."

BANCO DO COMÉRCIO S/A
O mais antigo desta praça
Rua do Ouvidor, 93/95

AMIZADE FRANCO-BRASILEIRA

Do presidente Vincent Auriol, chefe da Missão Francesa à posse do Presidente Kubitschek, o sr. Herbert Moses, Presidente da A.B.I. recebeu a seguinte mensagem: — "Meu caro Presidente. Sua carta tanto mais me comoveu quanto exprimo a um confrade o setimento dos jornalistas e de sua associação. Agradeço-lhe de todo coração. Desde que aqui estive, sinto a força da amizade dos dois povos criados para se entender no interêsse da paz mundial e da felicidade humana. Das conversas que tive, extral a conclusão de que o Brasil, tão vibrante de um futuro em acôrdo de pensamento com a França, fiel à sua grande missão e ao ideal de liberdade e de justiça, pode e deve contribuir para o equilíbrio das fôrças internacionais e a concórdia dos povos. De minha parte, empenhar-me-ei em estreitar, cada vez mais, nossos laços de amizade e a trabalhar para a causa comum. Peço-lhe exprimir, assim, como aos nossos confrades, acesos sentimentais de amistosa simpatia. — Vincent Auriol".

NÃO ESTÃO ALCANÇADOS PELA IMUNIDADE TRIBUTÁRIA

os atos e contratos nos quais faz parte a Caixa Econômica

Consultou o 1º Ofício de Notas à Recebedoria do Distrito Federal sôbre a incidência do Impôsto do Sêlo em escritura lavrada em seu cartório.

A respeito, declara a Recebedoria que a escritura sob consulta encerra três atos distintos: cessão de direitos sôbre bem imóvel; venda do mesmo imóvel pelo Instituto de Previdência e Assistência dos Servidores do Estado e, finalmente, mútuo garantido com hipoteca, feito ao comprador pela Caixa Econômica Federal do Rio de Janeiro.

O primeiro, celebrado pelo preço de Cr$ 131.000,00, está sujeito ao sêlo de Cr$ 524,00, nos têrmos dos arts. 94 e 26, nota 2a., da Tabela da CIS.

O segundo ato não encontra mais incidência na Lei do Sêlo e, se o encontrasse, estaria isento, à vista do que dispõe a letra "G" do art. 4º do decreto-lei 2.865, de 12.12.40, combinado com o parágrafo 2º do art. 52, das NNGG da vigente Consolidação das Leis do Impôsto do Sêlo.

Relativamente ao 3º ato, empréstimo compacto objeto de hipoteca em favor da Caixa Econômica, segundo tem resolvido o ministro da Fazenda e foi recentemente esclarecido pelo DRI, incide no impôsto, isto porque os atos e contratos nos quais fôr parte a referida Caixa Econômica, não estão alcançados pela imunidade tributária prevista no parágrafo 5º, do art. 15, da Constituição Federal, sendo, assim, devido ainda o sêlo de Cr$ 1.576,00, calculado sôbre a quantia de Cr$ .... 296.472,00, valor do principal e juros.

Assim — conclui a Recebedoria — a escritura está sujeita ao sêlo total de Cr$ 2.100,00.

EXPORTAÇÃO DO CAFÉ PORTUGUÊS PARA OS ESTADOS UNIDOS

SÃO FRANCISCO, 23 — Há muito café no Brasil, como diz a canção, mas às vêzes é difícil obtê-lo nos Estados Unidos. E quando isto acontece os comerciantes portugueses nêste país logo sugerem seu produto: o café forte de Angola, na Africa Portuguesa.

O café de Angola é atualmente um dos principais produtos portugueses exportados para os Estados Unidos, vindo na sua maior parte para a Califórnia, onde há uma grande população portuguesa.

O sr. Antonio Bettencourt, chanceler do consulado português nesta cidade, declarou que seu escritório espera intensificar ainda mais a venda de café de Angola, bem como de outros produtos portugueses.

Revelou ainda o sr. Bettencourt que Portugal pretende instalar nos Estados Unidos um escritório comercial, a fim de estimular o uso de produtos portugueses em tôda a costa ocidental norte-americana.

O café de Angola começou a entrar nos Estados Unidos depois da Segunda Guerra Mundial e, em 1947, 200.000 sacas da mistura africana foram vendidos aqui, compreendendo um por cento do consumo total de café nos Estados Unidos. Em 1955, mais de 600.000 sacas de café de Angola foram exportadas para os Estados Unidos, compreendendo três por cento do consumo nacional.

Outros produtos portugueses importados pelos Estados Unidos são cortiça, vinhos da Madeira, cerâmicas, louças, bonecas de pano, bordados, estatuetas de bronze, sardinhas, anchovas e azeite de oliveira.

Afora isto, duas canções importadas de Portugal reavivaram o interêsse norte-americano por aquêle país. Uma delas, "Abril em Portugal", foi um grande sucesso de vendas há uns dois anos, e a outra "Lisboa Antiga", ocupa um dos primeiros lugares no programa "Parada de Sucessos", UP.

GRUPO BOAVISTA DE SEGUROS
Cap e Res. Cr$ 159.2[2.37[0 40

NOVOS MEMBROS BRASILEIROS DO INSTITUTO DE COIMBRA

LISBOA, 23 A Assembléia do Instituto de Coimbra, reunida sob a presidência do prof. Pacheco de Amorim elegeu treze membros entre os quais se encontram individualidades brasileiras. São êles: dr. Macedo Soares, ministro das Relações Exteriores, dr. João Paulo de Medeiros, membro da Academia Carioca de Letras, dr. Antonio de Almeida Prado, professor de Clínica Médica em São Paulo, Almeida Prado, historiador e crítico; Antonio Augusto Soares Amora, diretor dos Estudos Portugueses da Universidade de São Paulo, prof. Ulisses de Lemos Torres, médico paulista e dr. Edgard do Touriinho, da Bahia. FP.

A UNIVERSIDADE DE MICHIGAN

vai acelerar seu programa de assistência no Brasil

150 homens de negócios brasileiros já se matricularam nos cursos de Administraçao

BANSING, Michigan — O Programa de Assistência da Universidade de Michigan no Brasil será acelerado no corrente ano para empregar maior número de professores, segundo informou a direção dessa modelar instituição de ensino dos Estados Unidos.

O projeto da Michigan State University (M.S.U.) no Brasil, iniciado em meado de 1954, é patrocinado pelo govêrno dos Estados Unidos e pela Fundação Getúlio Vargas em São Paulo.

Sob a orientação da M.S.U. foi estabelecido um Curso de Administração Comercial como o primeiro do gênero no Brasil. Outras partes do projeto incluem programas de treinamento para gerência de 14 semanas, para homens de negócios brasileiros e estudos superiores na M.S.U. para professores brasileiros.

O dr. Karl A. Boedecker, professôr de Administração da M.S.U., regressou recentemente do Brasil, onde passou 22 mêses trabalhando no projeto de treinamento. Três outros professôres daquela Universidade permanecerão no Brasil por períodos mais longos. São êles: dr. Ole S. Johnson, professor-assistente de Vendas; dr. Fritz Harris, professor de Engenharia de Produção e dr. Leonard H. Hall, professor de Finanças.

O dr. Boedecker informa que o corpo docente norte-americano do programa será aumentado para oito membros êste ano, provàvelmente a partir de primeiro de julho.

O dr. Milton B. Dickerson substituirá o dr. Boedecker por um período de seis semanas, e por sua vez será substituído em abril, pelo período de um ano, pelo dr. Stanley Bryan, professor de Administração da Universidade de Washington, em Seattle, e ex-professor da Universidade de Michigan.

Os outros quatro professores ainda não foram selecionados.

O dr. Boedecker declarou que nos cursos de Administração ministrados entre setembro de 1954 e dezembro de 1955, foram matriculados 150 homens de negócios brasileiros. Foram então realizados quatro programas. Em 1956, serão realizados três dêsses quatro programas com a matrícula de uns 50 homens de negócios em cada classe. I.P.S.

Old Parr
SCOTCH WHISKY
Real antique and rare

PRESIDÊNCIA DO INSTITUTO

SÃO PAULO, 23 — Encontra-se no Rio o vereador Milton Mascarenhas, que pleiteia a presidência do Instituto de Aposentadoria e Pensões dos Bancários para um elemento da classe. Asp.

PREÇO DA CARNE

MACEIÓ, 23 — Ainda não foi solucionado o caso do preço da carne verde, que tem sido vendida a 4$ cruzeiros o quilo. Asp.

A VENDA DE CAFÉ BRASILEIRO NOS ESTADOS UNIDOS

SÃO PAULO, 23 — Estiveram na manhã de hoje ao Palácio dos Campos Elíseos os srs. John Mc Kiernan e Robert Bromer, componentes da Missão Econômica Americana que se encontra em São Paulo. Foram apresentar ao Governador do Estado planos destinados a incrementar a venda do café nos EE.UU e de industrialização do produto. Nêste último ponto a construção de uma grande fábrica de café solúvel. A.N.

PREFEITURA

EMPOSSADO O NOVO PROCURADOR GERAL

Esclarecimentos do diretor do Montepio

Em solenidade realizada, nas novas instalações da Procuradoria, à rua da Misericórdia n. 41, 7º andar, o sr. José Emygdio de Oliveira foi investido das funções de Procurador Geral da Prefeitura. Durante a solenidade discursaram os procuradores Lino Neiva Sá Pereira e Barbosa Lima Sobrinho, que teceram considerações em tôrno da personalidade do empossado. Por fim, fêz uso da palavra o novo procurador geral reafirmando o seu propósito de orientar o importante Departamento Jurídico da Prefeitura, no sentido de defender, intransigentemente, na Justiça, os altos interesses municipais.

* * *

O secretário Eitel de Oliveira Lima presidiu ontem, a solenidade de entrega dos certificados à primeira turma que concluiu o "Curso de Enfermagem no Cuidado Prematuro", composta de 19 enfermeiras.

* * *

Conforme noticiamos, realiza-se hoje, às 10 horas, na Escola Souza Aguiar, na Avenida Gomes Freire n. 491, a prova de seleção dos candidatos ao Curso de Formação de Aprendizes de Mecânico, promovido pelo Serviço de Instrução Técnica da Superintendência de Transportes.

* * *

O secretário de Educação e Cultura assinou resolução delegando competrência aos diretores de departamentos e institutos daquela Secretaria, para remover e designar servidores na esfera dos respectivos órgãos.

* * *

O diretor do Departamento de Educação de Adultos está convocando os diretores de Curso Primário Supletivo para uma reunião a realizar-se no dia 2 de março, sexta-feira, às 13.30 horas, no auditório do Instituto de Pesquisas Educacionais, na avenida Almirante Barroso n. 81, 7º andar.

* * *

A Prefeitura arrecadou, ontem, a importância de Cr$ 16.844.685,00.

CAIXA ECONÔMICA FEDERAL DO RIO DE JANEIRO

Foi abolida a obrigatoriedade da apresentação da carteira de identidade modêlo 19, para a abertura e movimentação das contas de depósito. A prova de identidade também será feita por outros documentos, a juízo da Caixa. — (a) JERONYMO DE CASTILHO — Secretário Geral. 67318

ESCLARECIMENTOS DO DIRETOR DO MONTEPIO

Recebemos: "A fim de melhor esclarecer aos seus contribuintes, evitando interpretações errôneas, informa o diretor do Montepio que a determinação do prefeito no sentido de sustar a antecipação dos empréstimos, feitos naquela Instituição, foi solicitada pela Administração do M. E. M. e constitui medida de interêsse de todos os seus contribuintes. Tal resolução, perfeitamente enquadrada no espírito da lei que regula a matéria, não pôde, entretanto, deixar de obedecer a um preceito do próprio Decreto n. 10.344, de 17-6-950, no seu artigo 4º, que diz: "Os pedidos de empréstimos terão numeração consecutiva, na sucessão de sua apresentação e serão pagos na ordem rigorosa dessa numeração, ressalvados os casos de necessidade comprovada, autorizados pelo prefeito". Desta forma, quando se fala em documento comprobatório, é tão sòmente nos casos excepcionais de antecipação de empréstimos. Informou-nos mais o diretor do M. E. M. que o atraso que se vem verificando no pagamento dos empréstimos de emergência ocorre, em grande parte, pela necessidade imperiosa de serem pagos, com maior presteza, os empréstimos pedidos por extranumerários, com menos de cinco anos, os quais terão que ser, obrigatòriamente, resgatados dentro do exercício (Códigos 23 e 33). Além disso, o volume de pedidos de empréstimos de emergência, que já atinge, nestes dois meses, a mais de cinco mil, é outra condição que tem concorrido para essa demora que o diretor do Montepio espera, em breve, solucionar."

INSPEÇÃO DE SAUDE DE PROFESSORES PARTICULARES

Compareçam no prazo de 5 dias, ao Departamento de Saúde Escolar, à Avenida Almirante Barroso, 91, 6º andar, sala 602, de 12 às 15 horas, munidos de carteira de identidade e cartão de protocolo os seguintes candidatos: Annita Nesi Boffoni, Corina Andrade, Edith Costa, Hilda Rosa de Souza, Maria Iris Franco do Nascimento, Mitzi de Araripe Aigner, Nicia Ferreira de Carvalho, Regina Ferri, Yara Duarte da Costa, Silvia de Medeiros Coelho, Alberto Henriques Marques Loureiro e Lauricéa Sepulveda Ribeiro.

SECRETARIA DE ADMINISTRAÇÃO

Departamento do Pessoal

DESPACHOS DO DIRETOR

Rodolpho Dias de Brito, Waldemar Pereira, Francisco dos Santos — **Retifique-se**; Braulio Corrêa da Costa, Romualdo de Carvalho e Silva, Alceu Pinheiro, Ida Campos Carnos, Maria Mello Seixas, Demethilde Gonçalves da Rocha, Agenor Barbosa Alegria, Algemiro de Oliveira, Alcides Cordeiro de Oliveira, Frederico Augusto Rodrigues de Siqueira, Candido Gomes Vianna, Izabel Cardoso Guerra, Maria Izabel Proença de Paola, Moacyr Rodrigues da Costa, Dialma de Souza, Ulysses Nogueira Scatolino, Irabenih Gomes Pereira, Mario Carlos de Senna, Sebastião Fernandes de Farias, Norival Mariano dos Santos, Euclydes de Souza Pedrada, Olicio Felismino Gonçalves, Dilson Generoso, Aâmoré Julio Pereira, Olga Fernandes do Nascimento, Deoclecio Peres dos Santos, Judith de Oliveira Pinto, Sebastião Francisco de Oliveira, Paulo Rodrigues de Souza, Isaura Palmeira Ramos da Costa, Sadi Sylvio Levy, Accacio Vieira Cathy, Maria Possato Sampaio Nascimento, Carlos Gonçalves Neves, Sylvio Gouvêa de Azevedo, Maria de Lourdes Nogueira da Cruz, Alvaro Noravil da Silva, Maria Luiza de Almeida Pinto, Antonio Ferreira Penteado — **Concedo três meses d elicença prêmio**; Izabel de Souza Bonfim, Alberto Pereira Pinto, Izolina Dias da Silva, Domingos Loureiro Filho, Theodorina Carneiro da Silveira; Manuel Peres da Fonseca, Flavio de Souza Barbosa, Luiza Nascentes Coelho, Amynthas Pereira da Fonseca — **Concedo seis meses de licença-prêmio**; Sebastião Joaquim Vieira, Marieta Pinto Carvalhaes, Candido José de Souza, Eduardo Corrêa da Silva, Carlos da Costa Campos, Safira Gomes Pereira, Eduardo Pereira Felix, Marilda Figueiredo Borges — **Concedo nove meses de licença-prêmio**; Lourival João Medeiros, Jarbas Cavalcanti de Aragão, Maria Amalia Gabizo, Aristides Paz de Almeida — **Concedo doze meses de licença-prêmio**.

SECRETARIA DE EDUCAÇÃO E CULTURA

ATOS DO SECRETARIO

Designações — Para o Departamento de Educação Complementar Geraldo Rangel Cardoso; para o Departamento de Educação Técnico Profissional Fernando José Tinoco; para o Departamento de Educação de Adultos Yara da Cunha Silveira; e para o Departamento de Educação Complementar Luiz de Oliveira.

DESPACHOS

Anita Guerra Rego de Faria, Nilza Machado Muniz — **Aprovo a escala**.

Departamento de Educação Técnico-Profissional

ATOS DO DIRETOR

Remoções e designações — Para a escola Orsina da Fonseca Maria Statira Cazelgrandi de Melo; para a escola Amaro Cavalcanti Osvaldina Corrêa Brauniger; para a escola Ferreira Viana Alcides Saisse, João Gonçalves de Abreu, Paulo Corrêa da Silva, Conrado Sasse, Enedito Tito de Faria, Anizio Monteiro de Azevedo e Hermenegildo Felipe de Freitas; para a escola Souza Aguiar Paulo Mitrano; e para a escola Amaro Cavalcanti Jorge Carlos Sussekind.

Instituto de Pesquisas Educacionais

ATO DO DIRETOR

Designação — Para a função de responsável pelo Serviço de Antropometria Leticia Moreira de Macedo.

SECRETARIA DE VIAÇAO E OBRAS

ATOS DO SECRETARIO

Designações e remoções — Para o Departamento de Habitação Popular Rosa Heredia de Sá e Sonia Marlene de Paiva; para o Departamento de Obras José Franklin, Florentino Figueiredo, Sebastião Cristiano de Souza, Ariosto Tiburcio da Cruz, Tolentino Ovidio, Divaldo Pacheco de Oliveira, Francisco Seragatti e Jorge Jones dos Santos; para o Departamento de Limpeza Urbana Mario Domingos dos Santos, Joaquim Francisco de Sales, Waldyr Martins de Souza, José Francisco de Lima, Daniel Vieira, João Elias Antonio, João de Deus Oliveira, José de Souza Ferreira, Conver Thomaz, Manoelino Eutimio, Americo Gonçalves Portugal, Felicio José de Arruda, Edson Felix Dantas, Elpidio Soares de Alvarenga e Aristides de Castro; para o Departamento de Aguas e Esgotos José da Silva Campista, José Ferreira, Aleides Caetano Machado, Miguel Henrique Correa, Oscar Pereira Lemos Filho, Mecilio Antonio de Amoreti, Carlos Manoel Fernandes, Hamilton Machado da Silva, Adenir de Oliveira Nascimento, Orlando Benedito Gonçalves, Francisco Oliveira do Nascimento, Hermenegildo de Castro, Mario Francisco da Silva, Valerio Henrique da Silva, Maximo Batista de Souza, Jorge Castilhos do Nascimento, João Pereira e Mario Manoel Nascimento; e para o Departamento de Concessões José Gonçalves de Souza e Rene Vasconcelos Maia.

SECRETARIA DE SAUDE E ASSISTENCIA

ATOS DO SECRETARIO

Designações e remoções — Para o Departamento de Higiene Ruy de Castro Menezes; para o Departamento Municipal da Criança e do Adolescente Waldemiro Domingos da Costa; para o Departamento de Assistência Social Roberto Lopes Gonçalves Lima; e para o Departamento de Assistência Hospitalar Maria Mercedes Corrêa e Lourival da Silva.

DESPACHOS

Francisca Bonseti Bastos, Claudionor Pascoal, Luiz da Costa Santos, Ação Social Dominicana — **Certifiquem-se**; Serafim Ruas Martins Junior, Maria Izabel Sampaio — **Autorizo a licença-prêmio**.

SECRETARIA DE AGRICULTURA

ATOS DO SECRETARIO

Designações e remoções — Para o Departamento de Abastecimento (Serviço de Distribuição) Avelino Gonçalves de Almeida; para o Departamento de Indústria e Comércio Blumenar Siani; para o Departamento de Veterinária Benedito Claudio da Silva; para o Jardim Zoológico Júlio Arruda; para o Departamento de Veterinária (núcleo n. 0.190) Francisco Teixeira de Carvalho; e para o Departamento de Abastecimento (Serviço de Fiscalização) Aluysio Diogo de Melo.

MONTEPIO DOS EMPREGADOS MUNICIPAIS

DESPACHOS DO DIRETOR

José Puocl, Milton de Oliveira, Adriano Ribeiro Nunes, Nelito Alves Marcilio, Gumercindo Cardoso de Barros, João Baptista Lisboa, Angelo Segundo Madeira, Pedro Machado Lomba, Helio Vasconcellos, Francisco de Azevedo Costa, José Alves da Silva, Gabriel Pinheiro Guimarães, Heitor Costa, Onesio Daniel de Camargo, Severino Bezerra Mentor, Pedro de Oliveira, Hilda de Albuquerque Maranhão Mutel, Alvaro Fernandes de Almeida, Pompeu Botelho de Moraes, Chrisolniano Rodrigues, Dario de Araujo Lins, Claudionor da Silva, Antonio Carlos Azedo, Aguinaldo José Bisisio, Fernando Lopes Nunes Ferreira, Messias de Almeida Araujo, Jurandyr Quintella, Raymundi Mattos Leal, Amancio Nunes da Cunha, Nelson Pilares de Oliveira, Manoel Rodrigues da Paixão, Ezebel Victorio de Carvalho, Aristotelina Francisco de Paula, Alexandrina Vieira de Lima, Antonio Machado, Vicente de Paula, José Vaz Esteves, José da Silva Solteiro Junior, Hernani Monte, Noemi do Rosário Rodrigues, Amelia Barbosa Amaro, João Baptista da Cunha, Agenor Francisco Bonfim, Leolino Marinho Quintanilha, José Antonio da Costa, Ubaldo Nascimento Fernando dos Santos, Oswaldo de Freitas, Benedito Bezerra do Amaral, Manoel José dos Santos Mendonça, Guaracy Rodrigues Nunes, Claudionor Bento Suzano, Raphael Norberto, Luzia de Castro Moreira, Helio Leão Velasco, Acacio Miguel Szechi, Aldemiro Pereira Canazario, Elda Moreira, João do Rego Medeiros Junior, Claudionor Machado Gouveia, Orlando Cardoso de Freitas, Diva Ribeiro Guimarães, Edmundo Mendes da Silva, Theodorico Eugenio da Silva, João Baptista da Rocha, Jayme Nascimento, Celia de Almeida, João Candido da Silva, José Alves Ramalho, Waldyr Lima Pimenta, José de Souza Soares, Florentina Pissiali Costa, Mario Campos, Gumercindo Daumas, Francisco da Rocha Sampaio, Avelino José Sabino, João Bernardes dos Santos, Arnaldo Pereira da Silva, Nilo Carlos Ribeiro, Jorge Rego Barros, Democlêa das Neves Ferreira — **Deferido**; Jorge Francisco d'Assunção, Manoel Braga Pinheiro, Paulo de Araujo Lima, Ignacio Goncalves Noronha, Antonio dos Santos, Heraclio de Freitas Souza — **Deferida, a habilitação à pensão**; Jpião Marcelino dos Santos, Custodio Silva de Oliveira, Manoel Britto dos Santos, Flavio Gonçalves da Silva, Gentil Alves de Oliveira, Luiz de Souza Cannello — **Deferida a reversão**; Braz da Mota Mazzillo — **Autorizo**.

DESPACHOS DO CHEFE DO GABINETE DO DIRETOR

Aristides dos Santos, Ricardo Pimenta de Campos — **Compareça ao Serviço Médico Social**; Manoel Pereira, José Balbino Paranhos — **Compareça ao Serviço Médico Social, trazendo a pessoa doente indicada**; Octacilio Dias, Paulo Arcoverde de Albuquerque Maranhão, Gilda Palm Bracony, Adriano Rodrigues, Henrique Marques Pereira — **Faça prova do alegado**.

DESPACHOS DO CHEFE DA CARTEIRA DE PENSÕES E AUXILIOS

Carlota Labzaro da Silva — **Beneficiários de Carlita Lazaro da Silva, habilitem-se à pensão**; Alcebiadas Rigeiro — **Junte certidão de óbito de Alcebiades e os títulos de pensionista**; Mello Del Cima e outro — **Compareça urgente**.

INCABÍVEL A EXIGÊNCIA DA MULTA DE MORA

Em despacho proferido no processo de interêsse de Gastão S. A. Comércio e Indústria, declarou a Divisão do Impôsto de Renda ser incabível a exigência da multa de mora sôbre a totalidade do impôsto devido, quando o atraso no recolhimento corresponde apenas à primeira cota.

NENHUM IMPÔSTO SÔBRE AS JÓIAS OU OBJETOS ADQUIRIDOS DE PARTICULARES

Em consulta dirigida à Recebedoria do Distrito Federal, a firma desta capital, fabricante de jóias, Jaguaré & Cia. Ltda., indaga se está sujeita a pagar impôsto de consumo sôbre objetos que adquire de particulares e que emprega, como matéria-prima, na confecção de novos objetos.

Em resposta, declara a Recebedoria:

a) que nenhum impôsto terá de ser pago sôbre as jóias ou objetos que forem adquiridos de particulares, podendo tais objetos ser desmanchados para aplicação, como matéria-prima, na confecção de novas jóias ou objetos;

b) que o impôsto a ser pago será, apenas, o devido sôbre a nova jóia ou objeto fabricados quando vendidos.

INICIADA A "OPERAÇÃO" DE JACARÉ-ACANGA

(Conclusão da última página)

gião Militar, o coronel Almir Policarpo, chefe do Estado-Maior da Primeira Zona Aérea respondendo pelo comando, estiveram em conferência que prolongou por mais de um hora no gabinete do diretor das Rotas Aéreas.

Nada transpirou sôbre o assunto tratado. Observamos, porém, que o general Décio Escobar estava acompanhado de um oficial pára-quedista, presumindo-se que estavam sendo examinadas as observações desfavoráveis a qualquer operação sôbre Santarém e Jacareacanga. M.

NENHUM AVIAO ATINGIDO

BELÉM, 23. — Nenhum dos aviões que estão em poder do major Veloso e do capitão Lameirão foi atingido pelas rajadas de metralhadoras despejadas pelo "Catalina" que sobrevoou o aeroporto de Santarém. Esta informação colhida pela nossa reportagem extra-oficialmente. Os tiros do "Catalina" sòmente atingiram a estação de passageiros de Santarém, ficando os aviões dos rebeldes intatos.

Sabe-se, porém, que os rebeldes contam apenas com um "Beech", pois o "Douglas" pilotado pelo major Paulo Victor quase não pode ser aproveitado, estando com as horas de vôo "estourando", os pneus na lona, e os amortecedores baixos. M.

IMPRATICAVEL O USO DOS PÁRA-QUEDISTAS

BELÉM, 23 — Os pára-quedistas estiveram sobrevoando, ontem, as bases de Santarém e Jacare-acanga, em dois Douglas, chefiados por oficiais, realizando observacões. Constataram que a descida, em ambas as bases, não poderia ser procedida com a segurança desejada, pois os troncos de árvores em redor das pistas, logo seguidos de densa floresta, tornam impraticável a operação, cujo trabalho deve ter um rendimento 100%. Segundo declarações prestadas à reportagem por um dos pára-quedistas, em Jacareacanga as condições são mil vêzes pior.

Em Santarém os pára-quedistas nada viram, estando tudo deserto. Em Jacareacanga existe apenas o campo, cercado de densa floresta, dizendo nosso informante ser dificílima a descida. Em sua opinião, esta base não pode ser atingida por terra, por ser cercada de matas, não tendo estradas de acesso. Sòmente um bombardeio poderá ser feito, mas os rebeldes têm tôdas as chances de fuga, inclusive para o território estrangeiro. Lá — afirmou o pára-quedista — estariam ilhados, sem comunicações, mas com muito combustível, muita arma e muito mantimento.

Os pára-quedistas talvez regressem ao Rio de Janeiro ainda esta semana, pois sua cooperação não pode ser aproveitada, devido as condições das regiões observadas.

AS OPERAÇÕES DE SANTARÉM

SANTARÉM, 23 (De Carlos Patilha, enviado especial da Meridional) — Durante a curta refrega mantida neste campo de pouso o major Veloso e o capitão Lameirão, mantiveram a mesma presença de espírito que costumam manter. A população daqui recebeu a notícia do ataque como concretização das advertências feitas. Muitas famílias que vinham opondo resistência à idéia de evacuar a cidade, imediatamente procuraram sair de Santarém, receiosas de assistir a anunciada luta fratricida que, por certo, deixaria o solo da "Pérola do Tapajós" embebido de sangue.

Deve-se dizer que o ataque do "Catalina" da FAB estabeleceu o pânico na população. Só ficaram aqui pessoas que, por razão de ordem econômica ou por questões particulares, não puderam fugir.

Cêrca das 17 horas, desceu ao aeroporto o avião pilotado pelo major Paulo Vitor, que comunicou estarem a bordo quatro soldados prisioneiros, que se encontravam em Jacaré-Acanga, todos doentes, necessitando receber assistência médica. O major Veloso, então, mandou que fôssem providenciados os necessários socorros médicos.

Logo após, o major Paulo Vitor e o capitão Lameirão entraram em conferência.

Depois de escrever o telegrama enviado ao brigadeiro Alves Cabral, o major Veloso determinou que o capitão Lameirão fôsse até a agência do DCT colocar os cristais que haviam sido retirados, bem como da estação da Panair, fazendo ambas funcionarem, transmitindo, então, seu comunicado ao brigadeiro Cabral. Também autorizou que a agência do DCT transmitisse as mensagens que os jornalistas tinham para enviar aos seus jornais.

Feitas as transmissões, os cristais foram novamente retirados, ficando sem possibilidade de quaisquer comunicações para Belém ou outro qualquer centro.

Consoante informações do major Veloso, será levado um aviso ao barco "Presidente Vargas" para não prosseguir viagem, pois, caso contrário, será o mesmo destruído.

Por outro lado o brigadeiro Alves Cabral, comandante da Primeira Zona Aérea, antes de embarcar no navio "Presidente Vargas" para dirigir, pessoalmente, as operações bélicas de recaptura de Santarém, falando à reportagem da "Província do Pará", declarou:

— "Esta missão é um imperativo de ordem, disciplina e respeito às instituições democráticas do Brasil, que nós militares, juramos prestigiar e não trair".

Prosseguiu essa autoridade em suas declarações:

— "A que título se atira o major Veloso a essa aventura? Qual o ideal que o anima? Nenhum. Absolutamente nenhum. O país acaba de sair de um pleito democrático, livre, e a vontade soberana da Nação deve ser respeitada. A nós, militares, cabe respeitar o juramento que fizemos, de manter a ordem, e nunca fomentar a desordem, prestigiar a indisciplina, lançando o país à inquietação."

— "Ao iniciarmos essa operação, a minha palavra de ordem é antes fazer um apêlo a esses companheiros transviados para que não prossigam nessa frustrada aventura, para que as águas azuis e tranquilas do Tapajós não sejam tintas de sangue, êsse sangue generoso de brasileiros que deveriam estar irmanados no trabalho comum de preservar o Brasil da desordem e da anarquia" — concluiu o brigadeiro Alves Cabral.

A CAMPANHA

BELÉM, 23 (M.) — Pelo telefone — Urgente — Cêrca de 12 horas entes de o "Presidente Vargas" desatracar do galpão Mosqueiro-Soure, um outro contingente da Aeronáutica embarcava no Guamá. A operação passou despercebida da população, no momento em que se realizava, de vez que as atenções gerais voltavam-se para o "Presidente Vargas", cuja partida havia sido, inexplicàvelmente retardada por 24 horas.

Agora já se confirma, porém, a chegada do "Presidente Vargas" em Santarém, em perfeita ordem e segurança.

Na realidade, porém, um contingente de soldados da Aeronáutica, pela manhã de ontem, embarcava em duas lanchas de propriedade do Instituto Agronômico do Norte e que se encontravam ancoradas nos terrenos do mesmo Instituto, no Guamá. Trata-se da embarcação "Agronômico" e "Maicuru", que foram cedidas à 1ª Zona Aérea, para participar da "Campanha de Santarém".

Ignora-se o destino exato das embarcações, bem como o número de soldados que transporta.

DESIMPEDIDA A PISTA DE SANTARÉM

BELÉM, 23 — O "Catalina" da Panair, de prefixo PP-PCY, já se encontra nesta Capital, tendo aterrissado em Val-de-Cans. A reportagem apurou que não trouxe passageiros, sendo seus tripulantes os ocupantes da aeronave apenas, à exceção do copiloto, que se apresentava uniformizado com farda caqui amarelo, idêntico aos dos tripulantes que trafegam nas linhas amazônicas da Panair.

Por sua vem o "Constellation" daquela companhia, que vinha de Manaus para Belém passou sôbre Santarém. Apesar da altura, seu comandante pôde observar que a pista estava desimpedida, não tendo visto nenhum avião em qualquer das partes do campo de pouso. Informou, ainda, que a estação de rádio da Panair de Santarém estivera no ar por longo tempo, não revelando, entretanto, o conteúdo da mensagem transmitida. M.

SANTARÉM

BELÉM, 23 — O aeroporto de Santarém apresenta hoje um aspecto sombrio e vazio. Após a fuga empreendida pelos oficiais rebeldes da Aeronáutica que ontem deixaram aquela Cidade com destino, presumìvelmente, a Jacareacanga.

A base aérea de Santarém está completamente abandonada, permanecendo, apenas, ao lado da pista um aviãb deixado pelos oficiais rebelados. Trata-se de um "Beechcraft" que, segundo se informa, foi metralhado por uma "Catalina" da FAB que ontem sobrevoou aquela base. Asp.

RESISTIRAO EM JACAREACANGA

BELÉM, 23 — O major Veloso e os seus companheiros, que se revoltaram contra a atual situação do país fugiram ontem à tarde para Jacareacanga, tendo antes determinado a retirada de todos os soldados, armas e utensílios do aeroporto de Santarém.

Antes de embarcar para a sua nova base de resistência, disseram os oficiais que resistirão em Jacareacanga durante três mêses. Asp.

O MANIFESTO DOS REBELDES

BELÉM, 23 — Pelo telefone — Urgente — Os jornais desta capital publicam um manifesto do major Veloso, chefe do movimento de insubordinação, vasado nos seguintes têrmos: — "Razões do nosso gesto — Não podemos conciliar nosso dever de militares, nosso sentimento de honra, nossa fidelidade à Pátria e à Constituição, com o espetáculo degradante que chefes militares mancomunados com políticos egressos do mar de lama expõem a Nação Brasileira.

Não poderíamos cumprir ordens ilegais de autoridades ilegais e cripto-comunistas maculadas pela desagregação nacional e pela desunião das Fôrças Armadas.

Somos inconformados com tal situação, que repudiamos. Ante isso, só nos cabia uma atitude, um gesto: o que realizamos. E assim permaneceremos enquanto vivermos ou enquanto o Brasil não se recuperar legal e moralmente.

Partimos para a Amazônia, espontâneamente, como protesto ante a usurpação montada no país. Por isso estamos na Amazônia.

Os chefes militares que traíram a Pátria em novembro não se satisfizeram com a traição militar. Acumpliciaram-se com os comunistas que se encontram nos postos-chaves da administração civil e militar, alargando ainda mais o seu campo da desunião.

Que trouxe para o Brasil o govêrno ilegal que se instalou a 31 de janeiro? Preparativos públicos e notórios para o leilão de nossas riquezas, particularmente de nossos minerais estratégicos e acima de tudo o martelo sôbre a Petrobrás. Por isso que somos anticomunistas, antientreguistas e sobretudo brasileiros é que nos dispusemos a êsse gesto. Acreditamos com segurança na recuperação moral da Pátria e na volta à legalidade constitucional mais cedo do que se espera. Nosso sangue não será derramado em vão. ass) Major H. Veloso".

O manifesto dos insubordinados, que esqueceram seus deveres de soldados e estão causando terríveis prejuízos ao país, não encontrou eco no seio da população.

BOMBARDEIO DE JACARÉ-ACANGA

BELÉM, 23 (Urgente). Segundo se informa nesta capital, a base êrea de Jacaré-Acanga, para onde fugiram os oficiais rebeldes da Aeronáutica que se encontravam em Santarém, será bombardeada amanhã.

Nessa operação serão empregados aviões P-40 da FAB destacados nesta capital. Por outro lado, informa-se, ainda, que após o bombardeamento de Jacaré-Acanga, os pára-quedistas do Exército que ora se encontram nesta capital, serão lançados nos arredores da cidade com a missão de não deixarem os rebeldes fugir. — (Asp.)

NÃO FOI METRALHADO O AVIAO

BELÉM, 23. Desmente-se nesta capital que tenha sido metralhado o avião do major Veloso. Adianta-se que o avião do FAB que ontem atacou Santarém metralhou a estação de passageiros daquele aeroporto, tendo a respeito o major Veloso passado o seguinte telegrama ao comandante da Primeira Zona Aérea, através da estação da Panair do Brasil" "Visto TA-10 ter metralhado estação passageiros de Santarém, onde se encontravam civis, inclusive senhoras, a partir desta data passaremos a reagir a qualquer ameaça e responsabilizamos V. Exa.". — (Asp.)

REINA CALMA EM BELÉM

BELÉM, 23. Apesar dos acontecimentos que abalaram o Pará durante vários dias, esta capital apresenta-se calma.

Na própria aeronáutica, nada de anormal vem se registrando, tendo algumas de suas repartições funcionado normalmente ontem.

O policiamento da cidade, que vinha sendo feito com certo rigor, foi mais brando ontem à noite, após a notícia da fuga dos oficiais rebeldes que se encontravam em Santarém.

PRESO ANTES DA AGITAÇAO

BELÉM, 23, pelo telefone — Urgente — O oficial superior da FAB, prêso em Belém, pelo próprio brigadeiro Alves Cabral, antes que pudesse desenvolver um plano de agitação para sublevar a guarnição de Val-de-Cans, já foi transferido para o Rio de Janeiro, em avião da "Cruzeiro do Sul", juntamente com outra dezena de oficiais, em sua maioria tenentes, pilotos dos "Catalinas" do Grupo de Vôo da Base Aérea de Belém.

Soube mais a reportagem que o oficial detido foi um coronel. — M.

COMBUSTIVEL SUFICIENTE PARA AS CORVETAS

BELÉM, 23. Circularam esta manhã notícias que as corvetas do Quarto Distrito Naval — "Cananéa" e "Cabedelo" — que comboiam o navio "Presidente Vargas" em sua viagem a Santarém, tinham sido obrigadas a parar no meio da viagem em virtude da falta de combustível para movimentar suas máquinas.

A propósito, a reportagem ouviu ligeiramente o almirante Arí dos Santos Rangel, comandante do 4º Distrito Naval, que desmentiu a informação, dizendo: "as corvetas haviam saído de Belém com combustível suficiente para ir e voltar. Todavia, para prevenir tinha mandado ontem mais combustível. — Asp.

NOVO DIRETOR DO SNAPP

BELÉM, 23. O novo diretor-geral do SNAPP tomou posse nas referidas funções, recebendo o cargo do comandante Poggi de Figueiredo, que o assumiu em substituição ao capitão-de-fragata Edir de Carvalho Rocha. A solenidade foi das mais simples, e contou com a presença de autoridades e de funcionários dos escritórios do SNAPP.

Ao receber o cargo, disse o comandante Aluisio Galvão Antunes que, "no pouco tempo que estarei à frente do SNAPP", preciso contar da parte dos funcionários com a mesma colaboração, que, durante 9 anos, prestaram ao sr. Edir Rocha.

CALMA EM S. PAULO

S. PAULO, 23. Falando à imprensa desta capital, a respeito da situação neste Estado, em face dos acontecimentos de Santarém, o brigadeiro Neto dos Reis, comandante da 4.ª Zona Aérea, declarou que a mesma é de absoluta calma, acrescentando: "No que diz respeito à oficialidade e aos subordinados da 4.ª Zona Aérea, posso afirmar que há perfeito espírito de coesão em tôrno dos chefes legais. A prova disso está no reflexo da "Ordem do Dia", ontem expedida por mim, na qual conclamava meus comandados a cerrarem fileiras em defesa do prestígio da FAB e que foi recebida com satisfação e acatamento por tôda a tropa. Ademais, a chamada "operação Santarém" está se processando sob as ordens e com elementos da 1.ª Zona Aérea, delà não participando um só homem da 4.ª Zona Aérea. Outra prova de que a situação em São Paulo é de calma é o desmentido que faço agora de boatos propalados sôbre a convocação dos jovens recentemente desmobilizados. Não houve tal convocação, nem pensamos em fazê-la, por não a julgarmos necessária."

Mais adiante disse o brigadeiro Neto dos Reis: "Outro boato que quero desmentir é o de que algo de anormal passou em Ribeirão Prêto. Realmente o aeroporto daquela cidade havia sido interditado, em virtude de ter sido notado um defeito na pista de aterrissagem e a prefeitura procedia aos consertos necessários. Hoje à tarde foi reaberto e entregue ao tráfego normal".

Depois de afirmar que desconhecia qualquer interêsse demonstrado pelo ministro da guerra de enviar tropas para reconquistar a base caída em poder dos rebeldes, declarou o brigadeiro Neto dos Reis, respondendo a uma pergunta do repórter, que não via necessidade de ser restabelecido o estado de sítio.

RESTABELECIDAS AS COMUNICAÇÕES TELEGRÁFICAS COM SANTARÉM

BELÉM, 23. O encarregado do serviço postal telegráfico de Santarém enviou comunicação à Diretoria-Geral dos Correios e Telégrafos, nesta capital, dando ciência de que as tropas rebeldes chefiadas pelo major Veloso e pelo capitão Lameirão, deixaram aquela cidade restituindo os cristais que guarneciam os transmissores da estação telegráfica local, possibilitando, assim, o restabelecimento das comunicações telegráficas em perfeita segurança.

Por outro lado, o comunicado fornecido à imprensa pelo serviço de tráfego telegráfico diz que já se encontram restabelecidas as comunicações telegráficas com Itaituba, indicando assim que as tropas rebeldes foram estabelecer seu "QG" em Jacaré-Acanga. Entretanto, há quem pense ser tudo isto parte do plano do major Veloso para despistar as tropas legalistas.

INTERDITADA A BASE DE TIRIRICAL

SAO LUIZ, 23. A Base Aérea de Tiririca continuará interditada e guarnecida por tropa do destacamento da FAB, sediado nesta capital. Continua, também, a revista nas pessoas que entram e que saem do aeroporto. Para determinadas pessoas a revista é mais rigorosa. Asp.

POLICIA DE PRONTIDAO NO AMAZONAS

MANAUS, 23. Preocupado com os acontecimentos de Santarém, o governador Plínio Ramos Coelho determinou rigorosa prontidão da Polícia Militar do Estado. Asp.

SEM FUNDAMENTO AS NOTICIAS DE NATAL

NATAL, 23. O comandante da Base Aérea de Natal forneceu, hoje, a seguinte nota à imprensa: "A fim de cessar a onda de boatos que tende tumultuar e confundir a opinião pública, o comando da Base Aérea de Natal declara que carece de qualquer fundamento as notícias veiculadas pela imprensa falada e escrita de que aviões desta unidade teriam decolado com destino à Santarém.

Assim, por exemplo, o major aviador Eduardo Costa Vahia de Abreu se encontra nesta base no exercício de suas funções normais de comandante do Primeiro Grupo de Aviação, e não como vem sendo propalado. Tôda e qualquer movimentação de aviões que por acaso venha a se realizar será feita por determinações superiores. M.

TERIA ADERIDO AO MOVIMENTO

SANTAREM, 23. O transporte da FAB C-47, n.º 2.030 sobrevoou esta manhã o aeroporto desta cidade, pedindo a desobstrução da pista para pousar. O tenente Petit exigiu o cumprimento das instruções do Comando da 1ª Zona Aérea, pedindo ao aparelho que se identificasse, o que não foi feito, tendo o avião prosseguido viagem.

Acredita-se tratar-se de avião que tenha aderido ao movimento rebelde do major Veloso e tenha seguido para Jacaré-Acanga.

O major Veloso seguiu para a localidade de Itaituba, onde pretende fazer o mesmo que fêz em Santarém. De Carlos Pintilha, enviado especial da M.

TINTAS YPIRANGA as mais vendidas no Brasil

LINDÍSSIMAS CÔRES

PAREDEX

e a beleza das esquadrias pintadas com

CONDOR

representam uma vida nova para seu lar!

TINTAS YPIRANGA

UMA TINTA PARA CADA FIM

68.140

De Tostão em Tostão chega-se ao Milhão...

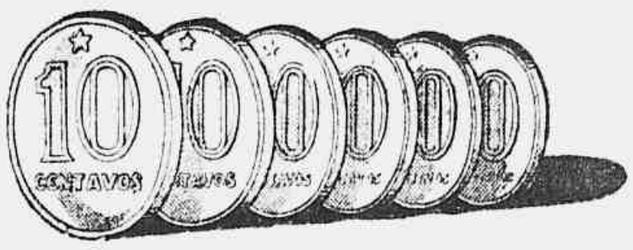

Por que o Sr. não adota um PLANO DE FINANCIAMENTO para suas Economias, realizando-as em prestações mensais que lhe garantirão (com juros) o sonhado patrimônio do dia de amanhã?

Inicie hoje mesmo a formação do seu pecúlio!

O Banco Hipotecário LAR BRASILEIRO S/A. - uma das organizações do grupo Sul America - oferece aos seus depositantes as garantias mais sólidas, através das seguras aplicações de seus capitais.

Banco Hipotecário Lar Brasileiro S/A

CAPITAIS INVESTIDOS EM PEDRA E CAL

8.948

NO MUNDO POLÍTICO

(Conclusão da última página

mara, substituindo-o, ao que se diz, pelo sr. Rubens Ferreira Martins. Motivo: a nomeação do diretor de Material do Ministério da Saúde, que foi arranjada pelo sr. Cerdeira à revelia do sr. Ademar de Barros, mas em seu nome.

DISTRIBUIDOS OS POSTOS DO PTB NA CAMARA

A bancada do PTB, após uma reunião, reconduziu ontem ao pôsto de líder do partido na Câmara o sr. Fernando Ferrari, em escrutínio secreto e por unanimidade.

Já quanto à escolha dos vice-líderes, foi um "Deus nos acuda", porque os que detinham o pôsto queriam ficar, ao passo que outros eram aspirantes à renovação. Sucedeu, então, o seguinte: permaneceram os srs. Ari Pitombo, João Machado, Josué de Castro e Nelson Omegna, ampliando-se a representação com mais os srs. Aarão Steinbruch, Batista Ramos e Nogueira da Gama. Portanto, nada menos de sete vice-líderes.

Satisfazendo, assim, a ambição de muitos, tratou a bancada de preservar outras posições para os demais, a fim de que todos fôssem aquinhoados. Decidiu, então, que os parlamentares que exerçam liderança ou vice-liderança não poderão, cumulativamente, exercer a presidência das Comissões Técnicas que couberem ao PTB. E' o caso, por exemplo, do sr. Josué de Castro, que terá de optar entre a presidência da Comissão de Saúde e a vice-liderança.

Ao sr. Sérgio Magalhães foi confiado o pôsto de secretário parlamentar, que é mais importante que uma vice-liderança.

Finalmente, resolveu a bancada reconhecer ao PSD o direito à presidência da Câmara, por ser o partido majoritário e entregou ao líder Ferrari a incumbência de acompanhar as gestões a respeito.

ESPERADO BIAS FORTES

O governador de Minas, sr. Bias Fortes, está sendo esperado amanhã no Rio, onde virá tomar pulso dos últimos acontecimentos políticos e combinar medidas relacionadas com as próximas nomeações administrativas no seu govêrno.

NÃO QUER REAPROXIMAÇÃO COM DINARTE MARIZ

O sr. Jocelyn Vilar, que disputou as eleições para governador do Rio Grande do Norte pela coligação P.S.D., P.T.B. e P.R., embora elemento da U.D.N., desmentiu, ontem, que tivesse buscado reaproximação com o governador eleito, sr. Dinarte Mariz.

— Como poderei eu transigir com um govêrno que, em oito dias apenas, já exonerou cêrca de 220 pobres funcionários, pelo simples fato de terem votado no meu nome?

Declarou ainda o sr. Jocelyn Vilar que foi procurado pelo sr. Dinarte Mariz por meio de interposta pessoa, aqui no Rio, mas respondeu que não tinha nenhum assunto a tratar com êle. E disse que o presidente Juscelino e o ministro Alkmim não devem acreditar nas lágrimas "de crocodilo do Potengi, que lhe teria arrancado a carne e triturado os ossos, se pudesse".

MOSCA AZUL

Reúne-se hoje pela manhã o diretório regional do PSP, a fim de examinar os problemas da política nacional em relação do Distrito.

Sabe-se que entre os assuntos em pauta encontra-se o caso da Prefeitura da Capital da República. E' uma das reivindicações da secção local do partido, sendo que até já se pensa em um nome para substituir o sr. Sá Lessa. Seria êle o sr. Pinheiro Guedes, que já conta, segundo informam, com o beneplácito de D. Helder Câmara. Um dos principais defensores dêsse nome é o sr. José Junqueira, ex-vereador e atualmente um dos interessados na companhia que opera no desmonte do morro de Santo Antônio.

DECLARAÇÕES DO PESSEDISTA ETELVINO

RECIFE, 23 — Antecipando sua viagem, chegou, ontem, a esta capital, o ministro Etelvino Lins, que foi recebido pelo governador Cordeiro de Farias, secretários de Estado, deputados, vereadores e grande número de correligionários e amigos.

Sua chegada ocorre numa hora decisiva para a constituição da futura Mesa da Assembléia Legislativa, onde os pessedistas que lhe são fiéis tendem apoiar o nome do deputado Constâncio Maranhão para a presidência daquela casa.

Deputados de outras correntes, entretanto, julgam que é indébita a interferência do sr. Etelvino Lins nessa questão, uma vez que êle não pertence mais à Comissão Executiva do partido.

Abordado pela imprensa, o ex-governador recusou-se, de início, a fazer declarações, alegando que precisava entrar, primeiramente, em contato com os seus correligionários.

Não obstante, instado a falar sôbre a pacificação pernambucana, disse: "Acho quase impossível a realização de um acôrdo para unificação dos dois grupos, pois as condições morais não podem ser removidas.

Por outro lado, consideramos inaceitáveis as exigências que nos são feitas, sendo que uma delas é a presidência do partido, isto é, o comando de todo o grupo pessedista de Pernambuco."

Prosseguindo, acentuou o sr. Etelvino Lins:

"Com ou sem legenda, somos nós a fôrça do PSD estadual. Não cogitamos, até agora, de abandonar o partido. Acredito, aliás, que o Tribunal Regional decidirá de modo que a legenda continue em nosso poder."

O ex-governador esclareceu, ainda: "Para que se tenha uma idéia da nossa fôrça política, basta que se diga que temos 72 dos 100 prefeitos dos municípios pernambucanos, enquanto o grupo liderado pelo senador Jarbas Maranhão fêz apenas 4 ou 5 prefeitos, sendo dois mediante acôrdo com outras agremiações políticas".

Com referência à posição de Pernambuco no panorama político nacional, afirmou que "a palavra adesão não existe no dicionário pernambucano de estirpe".

A respeito dos últimos acontecimentos militares, disse que sabia dos fatos através das informações dos jornais. Asp.

VIOLÊNCIAS EM SERGIPE

O sr. Amaral Peixoto, presidente do PSD, recebeu o seguinte telegrama de Boquim, no Estado de Sergipe:

"Voltou a reinar o clima de intranqüilidade nesta cidade, depois que acabou o Estado de Sítio. Ontem, em plena rua da cidade, foi espancado bàrbaramente o cidadão João Bismarck Santos, prefeito eleito, pelo indivíduo de nome José Firmo da Silva, primeiro delegado de polícia, acompanhado de dois pistoleiros mercenários, pertencentes à facção política do governador Leandro Maciel. A polícia garantiu o agressor, encontrando-se tais indivíduos guardados e garantidos pelo destacamento local. Apelo para V. Exa. juntamente com o ilustre presidente da República no sentido de urgentes providências a fim de garantir a vida da referida autoridade, que se encontra sem garantias das autoridades constituídas do Estado. Saudações. as.) Nivaldo Santos."

PROCESSO CONTRA ADEMAR DE BARROS

S. PAULO, 23. Foi designado o próximo dia 5 de março, às 13 horas, o julgamento do sr. Ademar de Barros, no processo em que é acusado de crime de peculato, em tôrno do caso dos caminhões "chevrolets", vendidos à Fôrça Pública. Por outro lado, está marcada audiência, depois de amanhã, para interrogatório do ex-chefe do Govêrno paulista, no processo relativo ao desvio de uma urna Marajoara. M.

FAMILIAS BELICOSAS

MACEIÓ, 23. O deputado Marques da Silva telegrafou ao presidente da Assembléia Legislativa comunicando que novas violências estão sendo praticadas no município de Arapiraca, onde duas famílias se combatem e ambas pretendem obter garantias do Govêrno.

REAÇÃO DO GOVERNADOR DO PARÁ

BELÉM, 23. No intuito de esclarecer a opinião pública sôbre os propósitos de seu govêrno, no período de transitoriedade em que se acha, à frente do Executivo paraense, o sr. Catete Pinheiro concedeu uma entrevista coletiva à imprensa, dizendo, inicialmente:

— "Na realidade, tem surgido no Pará fatos inteiramente novos na sua vida política. Um cidadão como eu, que iniciou em 1932 uma luta com um sentido cívico e de bem servir à coletividade e, após 23 anos se vê chamado a assumir o Govêrno do Estado, por fôrça de um imperativo da Constituição Política do Pará, conhece bem de perto o que é a violência, o arbítrio e o sofrimento e contra cujos processos sempre lutei na vanguarda. Vindo para o Govêrno numa hora decisiva para as duas fôrças políticas que se opõem no Pará, a uma das quais sempre pertenci, essas circunstâncias aumentaram as minhas responsabilidades, e me alertaram desde o primeiro minuto da necessidade de constituir um Govêrno do povo e para o povo, tinha que realizar uma ação administrativa impessoal e apartidária. Por isso estou aqui, representando não um Partido ou uma corrente política, mas o Poder Legislativo. Dentro dêsses princípios é que considero um imperativo de consciência manter a tranqüilidade no Estado."

Prosseguindo, frisou o sr. Catete Pinheiro:

— "No momento em que maus paraenses procuram perturbar essa tranqüilidade, tentando deturpar os fatos com as armas da calúnia, da perfídia, da falta de educação social e política, eu não poderia deixar de falar ao povo paraense para dizer que aqui estou, acima de tudo, para continuar e garantir uma vida sem temores. A orientação traçada por mim para realizar um govêrno de trabalho não será quebrada."

.-IIIÃ MARIA IDO AMPARO DAS

COMANDANTE DO CPOR

RECIFE, 23 — Tomou posse do cargo de comandante do CPOR local o coronel Canavarro Pereira, ex-chefe da Casa Militar da Presidência da República. — Asp.

BOA IDÉIA

SÃO PAULO, 23 — O vereador José Aranha apresentou projeto, na Câmara Municipal, determinando a extinção das secretarias municipais, pois tais órgãos são inúteis e onerosos.

Acentuou o sr. José Aranha que cada secretário nomeado encaixa no serviço público municipal quase uma centena de funcionários que sobrecarregam os cofres públicos. Concluiu salientando que os serviços das secretarias podem e devem ser exercidos, como antes, pelos diretores dos diferentes serviços públicos municipais. — Asp.

RECEBERIA JANIO COMO SOLDADO DO PTB

SÃO PAULO, 23 — Regressou do Rio o major Newton Santos, presidente do Diretório Regional do PTB que representou a seção local na convenção nacional do partido.

Falando à imprensa, informou que a convenção não tomou conhecimento da existência dos elementos recentemente expulsos das fileiras partidárias, por motivo de indisciplina. Acrescentou que, de tal modo, considera quase impossível o retôrno ao partido daquêles que traíram o PTB no último pleito.

A propósito da possível entrada do sr. Jânio Quadros para o PTB, declarou o major Newton Santos que o partido está com as suas portas abertas e aceitará o ingresso de qualquer brasileiro, desde que se submeta à disciplina partidária, entrando para a agremiação como simples soldado. — Asp.

DIVERGÊNCIAS ENTRE PSD E PR EM MINAS

BELO HORIZONTE, 23 — O sr. Benedito Valadares, que se encontrava repousando em Pará de Minas, regressou a esta Capital e ontem mesmo reuniu à noite na séde do PSD a bancada estadual do partido a fim de expor aos seus companheiros os entendimentos que vem mantendo com os dirigentes do PR, do PTB e com o próprio governador Bias Fortes.

A reunião se prolongou até às 22 horas, caracterizando-se, principalmente, pela veemência com que alguns deputados, particularmente os srs. Fernandes Filho, padre Pedro Vidigal, Patruz de Souza e Autran Dourado, que atacaram severamente o PR e a atuação dos seus secretários no govêrno do sr. Clóvis Salgado. — Asp.

RENOVAÇÃO DO SECRETARIADO PAULISTANO

SÃO PAULO, 23 — Em reunião realizada à tarde de ontem, o secretariado municipal resolveu solicitar ao prefeito demissão coletiva e levou o fato ao conhecimento do sr. Lino de Matos.

A medida já era esperada, e acredita-se que tem por objetivo dar liberdade ao chefe do Executivo Municipal para recompor o quadro dos seus auxiliares imediatos.

Não obstante, os círculos políticos atribuem ao fato relação com a eleição da Mesa da Assembléia Legislativa. Segundo os mesmos círculos o novo Secretariado será escolhido de acôrdo com os entendimentos do PSP para a eleição do presidente do Palácio 9 de Julho. — Asp.

ELEIÇÕES NO MARANHÃO

SÃO LUIZ, 23 — Estão seguindo para o Mearim os juízes eleitorais designados para fazer o levantamento do eleitorado das 41ª e 49ª zonas, com vistas à realização das eleições complementares nos municípios de Arari, Vitorino Freire e Lago da Pedra. — Asp.

CRUZ VERMELHA BRASILEIRA

Atendendo ao apêlo da **Cruz Vermelha Brasileira**, várias pessoas têm procurado colaborar no sentido de auxiliar os flagelados da inundação em Pelotas, já tendo sido recebidos os seguintes donativos: Cr$ 500,00 da Sra. Zuleika Barroso Lintz: Cr$ ... 200,00 de D. Armanda: Cr$ 100,00 do Sr. Luiz Silva e 4 volumes contendo roupas, dos senhores: Dr. Sylvio Brauner, Petrônio Barcelos, Olímpio Farias, Sra. Beatriz Bebiano da Costa e outros, por intermédio do Dr. Sylvio Brauner; Cr$ 700,00 de um anônimo.

SOCIEDADE DE ENGENHEIROS dos Correios e Telegrafos

Os engenheiros dos Correios e Telégrafos do Brasil, reunidos em Assembléia Geral Extraordinária no dia 21-2-56, no Edifício do Clube de Engenharia, com a presença de 60 por cento dos associados, elegeu a sua nova diretoria que ficou assim constituída: Presidente, Eng. Laelio Gomes de Souza; vice-presidente, eng. Jayme Staffa; 1º secretário, eng. Luiz de Moura; 2º secretário, eng. Tarcilo Rezende de Andrade; tesoureiro, eng. Euclydes de Mello Baracho.

A diretoria agora empossada tem como escopo trabalhar pela mais ampla difusão da tele-comunicação através do nosso vasto território: para isso, não poupará esforços no sentido do aprimoramento dos serviços do DCT, mediante estudos e sugestões técnicas, que serão divulgadas no seio da classe, sôbre o assunto.

TURQUIA — O fogo destruiu completamente uma pequena cidade às margens do Mar Negro — chamada Gerze. O incêndio originou-se numa casa. O vento do sul propagou o fogo a quase tôdas as casas. Atualmente, tôda a população anda de lá para cá como vagabundos, procurando seus pertences entre as ruínas. (Foto — ASOR).

INDUSTRIAL AMERICANO está investindo 5 milhões de dólares no Brasil

Em companhia do ministro Hugo Gouthier, estêve no Palácio do Catete, ontem, o industrial K. C. Li, de Nova York, para comunicar ao presidente Juscelino Kubitschek de Oliveira que a Fundação por êle mantida naquela cidade americana decidira conceder uma bôlsa de estudos, no valor de cinco mil dólares anuais, a um estudante brasileiro, para se especializar em mineralogia. O sr. K. C. Li, que chefiou a comissão de recepção ao sr. Juscelino Kubitschek de Oliveira quando da visita do presidente a Nova York, está investindo no Brasil a importância de cinco milhões de dólares para o aproveitamento do minério de tungstênio de Currais Novos, no Rio Grande do Norte.

DECLARAÇÃO DO EX-PRESIDENTE BUSTAMANTE DO PERU

LIMA, 23 — Os jornais publicam hoje uma declaração do ex-presidente José Luís Bustamante a respeito do atual momento político. Diz o ex-presidente, inicialmente, que "as medidas de exceção adotadas pelo govêrno, em virtude do pronunciamento militar de Iquitos, interromperam de fato as atividades eleitorais e ameaçam frustrar totalmente o processo em marcha". Mas adiante, afirma o sr. Bustamante que "embora o govêrno afirme nos seus comunicados que o levante é local e está limitado à Divisão da Selva, a suspensão das garantias constitucionais afeta tôda a república e paralisa em tôda ela a livre ação dos partidos". Finalizando, diz o ex-presidente: — "O exame da situação política nos leva a sérias reflexões. O que o país pediu e reclama é um processo eleitoral imediato, livre e limpo de imposições". — U.P.

NO BRASIL O JEEP VERDE-AMARELO

Ao pôrto de Recife, chegou no dia 17 último, a bordo do "Lóide Equador", o jipe verde-amarelo que, dirigido por três chefes escoteiros paulistas, e fabricado com 50% de peças nacionais, atravessou as Américas num espetacular "raid". Segundo notícias e n v i a d a s pelos chefes paulistas Charles Douney, Hugo Vidal e Jam Steky, de Recife êles rumarão no jipe, para São Luiz e, se possível, para Belém, antes de iniciarem a fase final da viagem: o regresso a São Paulo através dos Estados litorâneos.

Dessa forma, possivelmente, só entrarão nesta cidade, na segunda quinzena de março, ocasião esta, em que o jipe deverá ficar em exposição por alguns dias, na futura agência central do *Correio da Manhã*, na esquina das Avenidas Almirante B a r r o s o e Rio Branco.

No próximo domingo, publicaremos novo relato sôbre esta Operação que vem demonstrando aos povos americanos a qualidade das peças automobilísticas fabricadas no Brasil.

leira.

PRIMEIRO...

(Conclusão da última página

Plano de seguir um andamento criterioso.

O GRÊMIO QUER O PLANO

O Grêmio dos Oficiais Administrativos, Escriturários e Datilógrafos Federais telegrafou ao presidente da República solicitando audiência urgente, a fim de levar-lhe o pensamento da classe em face do aumento e reclassificação dos servidores públicos.

À noite, uma comissão estêve em nossa Redação e solicitou a publicação do seguinte manifesto:

"O Grêmio dos Oficiais Administrativos, Escriturários e Datilógrafos Federais, por decisão do seu Conselho Deliberativo, ontem reunido, esclarece, em face da dúvida que as notícias transmitidas pela imprensa e rádio vêm suscitando, que lutará, tenazmente, pela aprovação do Plano de Classificação de Cargos e Funções do Serviço Público Federal, ora em estudo no Senado Federal, repelindo, com veemência, qualquer idéia ou proposição que vise aumento simples de vencimento.

Aliás, deve frisar, que êste foi o compromisso assumido pelo Excelentíssimo senhor presidente da República para com o funcionalismo público em geral, através das respectivas Associações de Classe, e, acrescente-se, constitui, também, o pensamento da grande maioria do Congresso Nacional.

O Plano de Classificação de Cargos e Funções representa a moralização nos serviços públicos, reparação de injustiças resultantes de reestruturações parciais, racionalização do trabalho, mediante definição específica das atribuições e responsabilidades de cada servidor, ao passo que o *Aumento Simples*, escarnéo ao funcionalismo, já muito humilhado com as irregularidades existentes nas nomeações e admissões efetuadas no Serviço Público, sem respeito aos mandamentos constitucionais.

Tudo pela aprovação imediata do Plano de Classificação, é o nosso lema! — *Hedy Soares da Castro*, vice-presidente."

"PARECE QUE EISENHOWER SERÁ CANDIDATO"

Declarações do irmão do presidente americano

CHICAGO, 23 — "Parece-me que Dwight disputará um segundo mandato" declarou Earl Eisenhower, irmão do presidente dos Estados Unidos, numa entrevista concedida a jornais semanários locais, na região de Chicago.

Esclarecendo que se tratava apenas de uma opinião pessoal, Earl Eisenhower frisou que o presidente só tomará esta decisão se considerar efetivamente necessária sua presença na Casa Branca. "Se eu, porém, estivesse no lugar dêle, eu me retiraria para minha fazenda de Gettysburg, onde escolheria outra ocupação" concluiu o irmão do presidente. — F.P.

A REESTRUTURAÇÃO...

(Conclusão da última página

do praticadas em Sergipe com o conhecimento do governador Leandro Maciel, da UDN. Acrescentou que desde o início do govêrno do sr. Leandro Maciel, entrou a vigorar naquêle Estado o regime da arbitrariedade. Mais de setecentos funcionários já foram demitidos pelo simples fato de não rezarem pela cartilha do governador. Enumerou, então, casos de espancamento, etc. exibindo a fotografia de um prefeito que fôra esbordoado violentamente.

Membros da U.D.N. procuraram defender o governador Leandro Maciel, assegurando que o mesmo seria incapaz de acoroçoar desmandos de tal natureza. Também o sr. Filinto Müller depôs em favor do sr. Leandro Maciel, apesar de pertencer ao P.S.D., o mesmo fazendo o sr. Lourival Fontes.

O orador concluiu por declarar que esperava que o sr. Leandro Maciel esclarecesse os fatos cuja gravidade acaba de expor.

BOGOTÁ — RIO DE JANEIRO

Pelo sr. Coimbra Bueno foi feito apêlo ao ministro da Viação no sentido de ser instituída uma comissão para estudo imediato de um futuro trecho da Rodovia Pan-Americana, Bogotá-Rio de Janeiro e seu entrosamento com o plano rodoviário nacional, de modo a ser presente ao Senado antes da sua aprovação final.

Proseguindo, acentuou o senhor Coimbra Bueno que a sugestão dêsse novo trecho da grande artéria pan-americana partiu do professor Jeronimo Monteiro Filho, (o referido plano foi publicado pelo *Correio* de anteontem), e seu reconhecimento já foi recomendado ao DNER pelo Conselho Rodoviário Nacional. Cumpria ao govêrno brasileiro conseguir o apoio das nações americanas interessadas, pois a estrada seria de grande utilidade para o Brasil, nela dispendendo apenas um têrço das despesas com a sua construção.

ORDEM DO DIA

Na ordem do dia foi longamente discutido o projeto que concede o auxílio de 1 milhão de cruzeiros ao Instituto Oceanográfico da Universidade de São Paulo. Falaram vários oradores e afinal não houve número para a votação.

CIRCULAR N. 11

O sr. Vivaldo Lima apresentou requerimento de informações aos Ministérios civis para saber se haviam sido adotadas as providências em relação à circular n. 11, de 8 de setembro de 1955, que trata de assuntos relacionados com a Cruz Vermelha Brasi-

ATROPELADO NA VIA DUTRA

SÃO PAULO, 23. Quando passeava de bicicleta na via Dutra, o menor Mario dos Santos, filho de Frederico dos Santos, foi atropelado por um auto não identificado. Gravemente ferido, a criança permaneceu longo tempo caída à margem da estrada ao lado de sua bicicleta, até que por ali passou um motorista que o conduziu ao Pronto Socorro do Pátio do Colégio.

Em virtude da gravidade dos ferimentos recebidos, foi o menor removido para o Hospital das Clínicas. — Asp.

FALECEU O SOLDADO DA POLÍCIA MILITAR

SANTOS, 23. Faleceu ontem no Hospital da Santa Casa de Misericórdia, para onde foi transportado em estado grave, o soldado da Polícia Militar, Constantino Witzel, que na madrugada de anteontem foi ferido a tiros de revólver pelo seu colega Ezequias Augusto de Oliveira.

Ezequias Augusto de Oliveira, que foi ferido a faca por Constantino Witzel, veio a falecer no local da ocorrência nada tendo declarado a respeito dos motivos da desinteligência. — Asp.

ENCONTRADO MORTO O SEXAGENÁRIO

SÃO PAULO, 23. Antonio Alves Correia, de 66 anos, casado, natural de Portugal, funcionário do Banco Mercantil, foi encontrado morto ontem no interior de um quarto da pensão localizada à Rua do Carmo, 107.

Levado o fato ao conhecimento da Polícia, compareceu ao local uma guarnição da Rádio Patrulha e uma Ambulância que transportou o corpo para o necrotério de Araçá. Acredita a Polícia que se trata de morte natural. — Asp.

NA CÂMARA DOS...

(Conclusão da última página

tas no quinquênio, que foram as seguintes:

	Milhões
Em 1951	4.114
Em 1952	3.964
Em 1953	7.222
Em 1954	12.037
Em 1955	10.173

Pois bem, das emissões de 1951 nada se destinou ao Tesouro. Pelo contrário, o Tesouro devolveu ao mercado de crédito particular 2.476 milhões. O mesmo se deu em 1952 quando o Tesouro além de não se utilizar de emissões devolveu 2.370 milhões de cruzeiros ao Banco do Brasil. Em 1953 o Tesouro utilizou tôda a emissão e mais outros recursos no montante de 9.126 milhões. Em 1954 o Tesouro usou para si 6.170 milhões das emissões e em 1955 até outubro, 3.681 milhões. Assim, em 1951 e 1952 o Tesouro não utilizou emissões e ainda devolveu 4.840 milhões. Em 1953, 1954 e 1955 até outubro o Tesouro usou cêrca de 19 bilhões de cruzeiros das emissões. Como a repercussão no aumento de meios de pagamento varia de 2 a 3 vêzes o valor da emissão, pode-se afirmar que o Tesouro foi responsável pelo aumento de meios de pagamento, isto é, da inflação em mais de 50 bilhões de cruzeiros.

A conclusão do acima exposto é a seguinte: quando os orçamentos do Poder Público são equilibrados, o Tesouro não é agente inflacionário. Quando surgem os deficits é o próprio govêrno que produz a inflação. Por isso Charles Rist, no seu estudo sôbre a deflação aconselhava: "Ponham primeiro o orçamento em equilíbrio, o resto vós o tereis". E quais são as perspectivas para êste ano — indagou, e respondeu:

Se calcularmos os 4 bilhões de créditos adicionais; em 14 bilhões sòmente o aumento de funcionários militares, civis, inativos e pensionistas; e mais 4 bilhões para os deficits de Autarquias e aumento de vencimentos o deficit poderá ser de 22,5 milhões.

Sustentou o sr. Horácio Láfer que as providências existem e são possíveis. Primeiro uma redução de despesas orçamentárias que podem proporcionar uma economia de 5 a 8 bilhões de cruzeiros. Depois a não abertura de créditos especiais no valor de 2 a 3 bilhões e um controle severo sôbre as Autarquias e Institutos. Uma arrecadação enérgica e eficiente poderá proporcionar receita extraordinária principalmente se os negócios privados dos quais decorre a receita, fôrem estimulados. Não sou pessimista. Se o aumento dos vencimentos fôr votado com bom senso e todos ajudarem o ministro da Fazenda na sua árdua função, poderemos controlar a desorganização das finanças públicas.

O CRÉDITO

Frisou, em seguida, que o outro fator inflacionário é o crédito criando mais moeda escritural. Acusa-se o crédito como a maior fôrça inflacionária. Não penso assim. Êle é causa e também efeito da inflação. Assim muitas vêzes por outros fatores inflacionários o custo da produção sobe e exige um acréscimo de financiamento. Diminuir a produção por falta de crédito é aumentar a inflação. Assim êste problema exige considerações especiais, sem um rigorismo excessivo. No quinqüênio o aumento da moeda escritural foi:

	Milhões
1951	8.948
1952	10.459
1953	13.580
1954	16.314
1955	17.870

A expansão em 1951 e 1952 se deveu ao Banco do Brasil mas infelizmente ela continuou a ponto de em 1955 ser o dôbro que foi em 1951.

Em aparte, o sr. Sérgio Magalhães advertiu que, se o govêrno quisesse conseguir numerário para atender às despesas que o ameaçam no atual Orçamento, vendesse os estoques dos produtos agrícolas que tem em mãos, e que importam em 15 bilhões. Se a sua aquisição fôra inflacionária, seria deflacionária a sua venda.

MEIOS DE PAGAMENTO

Acrescentou que para o estudo da inflação é errado considerar-se sòmente a expansão de crédito ou então as emissões. É a soma dos dois, formando o total dos meios de pagamento, que é o índice.

Pois bem, em 1950 o aumento de meios de pagamento foi de 34,7%. Em 1951, apesar da política do Banco do Brasil, consegui a enorme redução dêste aumento para 15,6% e em 1952 para 13%. Em 1953, subiu para 19,1%; em 1954 para 22,1%. Em 1955 a situação melhorou, pois o aumento está na casa dos 17%, embora a emissão tenha sido avultada.

Afirmou esperar, da crítica serena e objetiva, que reconhecesse um fato: na sua gestão equilibrara os orçamentos, obtivera enorme redução no aumento dos meios de pagamento, a ponto de poder afirmar que, com um espaço de esfôrço e tempo semelhante, acrescido ao anterior, teria dominado a inflação.

REFORMA CAMBIAL

Acentuou, depois, o sr. Horácio Láfer que o outro fator inflacionário foi o sistema cambial. Estamos longe dos tempos em que a moeda valia por si. Hoje ela é um instrumento de política comercial internacional que visa o intercâmbio comercial e de política interna objetivando a estabilidade da vida do povo e o nível de preços. A influência da taxa cambial nos custos internos é decisiva. Assim se a paridade 20 cruzeiros para 1 dólar passa para 100 cruzeiros, pelo princípio da repercussão, os preços mesmo de artigos que nada tenham a ver com importação, sofrem os aumentos, atingindo o custo da vida de todo o povo.

Afirmou que se fôr feita uma reforma cambial, colocando a nossa moeda em leilão, pelas cotações livres da oferta e procura, ou com intuitos fiscais sem a preocupação de defendê-lo, não sòmente falharemos no combate aos preços altos como poderemos estar preparando novas subidas de preços e acoroçoando maior inflação para o Brasil.

AUMENTO DA PRODUÇÃO

Sustentou que o aumento do volume físico de produção poderá compensar os efeitos inflacionários da nossa política de moeda e crédito. Para êsse objetivo nos falta sobretudo a infra-estrutura dos transportes, energia e armazenagem. A coordenação do Ministério do Exterior e da Fazenda é essencial para obter os elementos que permitam a realização dêste objetivo. A criação da Comissão de Desenvolvimento Econômico, que conjuga os esforços da ex-Comissão Mista Brasil-Estados Unidos, do Banco do Desenvolvimento Econômico, da Comissão de Expansão Industrial, foi uma útil iniciativa do presidente Juscelino Kubitschek. Desenvolver a nossa produção em bases seguras é combater a inflação.

Em aparte, o sr. João Agripino elogiou o esfôrço do sr. Horácio Láfer, em favor do Banco Nacional de Desenvolvimento Econômico, dizendo que, entretanto, os ministros da Fazenda que lhe sucederam não souberam fazer daquele estabelecimento de crédito um elemento propulsor da economia nacional. Tanto assim que a dívida da União para com o BNDE atingira, no ano passado, a mais de dois bilhões de cruzeiros, o que incapacitava-o de cumprir sua missão.

REFORMA CONSTITUCIONAL

Finalmente, o sr. Horácio Láfer afirmou que, para combater o desregramento financeiro, seria aconselhável a reforma constitucional a fim de acabar com a confusão de responsabilidades e a falta de unidade. Hoje o Poder Executivo atribui ao Legislativo o aumento de despesas que desorganizam o orçamento e êste atribui àquele esbanjamentos e excessos. O regime inglês que dá competência exclusiva ao Executivo de propor aumento de despesas, cabendo ao Legislativo aprová-la ou não e o controlá-la definiria as responsabilidades. Por outro lado a política financeira dos Estados e Municípios pode anular a da União. Uma série de medidas hoje ausentes da Constituição são indispensáveis.

Frisou que enquanto não vierem há um remédio: a coragem cívica para defender o custo da vida dos que vivem de salários e vencimentos contra deficits orçamentários, excesso de crédito especulativo, desvalorização da moeda, liberdades que propiciam abusos e por outro lado estimular os que produzem contra a demagogia ôca e estéril.

— Acima de partidos, de paixões, ajudemos o govêrno nesta tarefa que não é de pessoas ou agremiações e sim causa do povo, anseio da coletividade brasileira — concluiu o ex-ministro da Fazenda.

RESTRIÇÕES ÀS RÁDIO-EMISSORAS

Por sua vez, o sr. Luiz Garcia, discorrendo a respeito da censura ao noticiário da imprensa, quando divulgado pelas emissoras radiofônicas, indagou à Mesa sôbre o destino do projeto do sr. Armando Falcão, revogando os decretos-leis da ditadura que permitiam a interferência policial naquele sentido. Aproveitou a oportunidade para ler uma parte da justificação do projeto, em que o representante cearense faz candentes críticas ao sr. Getúlio Vargas, acusando-o de pretender servir-se daquela lei de exceção, para amordaçar as emissoras brasileiras.

Quase no final da sessão, foi à tribuna o sr. Armando Falcão, para responder ao representante udenista, perfilando o projeto, criticando os golpistas e dizendo que se colocava ao lado da UDN, quando desejava aperfeiçoar o regime e garantir as franquias constitucionais.

INTIMAÇÃO JUDICIAL

O sr. Mário Gomes protestou contra a intimação que lhe enviou o juiz Valporé de Castro, para depor num processo, estranhando que a Mesa não se tivesse lembrado das imunidades parlamentares, ao recebê-lo.

A SÊCA EM COPACABANA

Já o sr. Ari Pitombo, referindo-se à falta d'água na Zona Sul, declarou que dentro em breve seria preciso pedir a inclusão de Copacabana no Polígono das Sêcas.

Quando o representante alagoano informava que a sêca carioca deixa longe o problema da falta d'água no Nordeste brasileiro, o sr. José Guimarães, um dos secretários da Mesa, informou, em aparte, que a refrigeração do recinto das sessões no Palácio Tiradentes tinha sido interrompida pelo mesmo motivo: falta d'água.

Salientou, ainda o orador, que acabava de ler num vespertino carioca que, procurado por repórteres o diretor do Serviço de Águas, não se encontrava em sua repartição, mas no Jockey Clube, assistindo a corridas de cavalos.

Finalizando, salientou que era preciso que tais elementos dessem lugar a outros mais trabalhadores e eficientes, a fim de não ser sacrificada a população carioca.

POLÍTICA MATO-GROSSENSE

O sr. Correia da Costa criticou o governador de Mato Grosso, sr. Ponce de Arruda, por ter tornado sem efeito atos promulgados pelo seu antecessor, sr. Fernando Correia da Costa, relativo a promoções na Polícia Militar.

Por outro lado, o sr. Filadelfo Garcia, contestando as declarações daquele representante udenista, salientou que ao findar-se a gestão do sr. Fernando Correia da Costa, foram praticados os maiores desatinos. Faltara apenas o governador efetivar-se a si mesmo. Negociações, promoções as mais absurdas, nomeações as mais descabidas se fizeram. Era natural que o novo govêrno precisasse tomar as devidas providências. Declarou que, durante quatro anos e onze meses, aquêle governador de Mato Grosso não pensara na situação do funcionalismo. Depois do resultado das urnas de 3 de outubro, entretanto, desordenada e apressadamente, o governador Correia da Costa, derrotado, promovera, aproveitando-se de uma maioria ocasional na Assembléia do Estado, o aumento de vencimentos dos funcionários, para, justamente, provocar dificuldades ao novo govêrno.

Concluindo, frisou o sr. Filadelfo Garcia que no dia 30 último, quando o deputado Correia da Costa tentava fazer a defesa da administração de seu irmão, em Mato Grosso, o secretário do Interior e Justiça comandava o arrombamento do cofre do Tesouro estadual.

CONVOCAÇÕES DE MINISTROS

No final dos trabalhos, o sr. Elias Adaime encaminhou à Mesa um requerimento convocando o ministro do Trabalho, para esclarecer à Câmara os motivos que o levaram a aprovar a eleição na Confederação Nacional dos Trabalhadores na Indústria.

XV CRUZEIRO TURÍSTICO AO NORTE

Notícias recebidas pela diretoria do Touring Club do Brasil anunciam a chegada, ontem, a Belém, do paquete "Cantuária", do Lóide Brasileiro, a cujo bordo viajam os participantes do XV Cruzeiro Turístico ao Norte promovido por aquela entidade. Os excursionistas realizaram, em Recife e Fortaleza, numerosos passeios, aos pontos turísticos e históricos mais interessantes. Foi-lhes oferecida, em cada uma daquelas cidades, uma refeição típica regional. Em Belém, está previsto um programa de festas e recepções organizado pelo escritor e jornalista Edgard Proença, delegado do Touring Club naquele Estado.

ENCONTRADA U'A MALA COM...

(Conclusão da 5.ª página)

do 17º Distrito Policial e transportou-se para o local, a fim de tomar as primeiras providências, inclusive isolar a região com o auxílio de dois subalternos. O comissário Arlindo Cavalcante, o mesmo que tomou conhecimento do encontro do cadáver do jornalista Ozéas Martins, fato ocorrido no princípio dêste mês e que ainda preocupa a Polícia Técnica, depois de se inteirar do achado solicitou a presença de um perito do Instituto de Criminalística. Enquanto aguardava a presença do perito, a autoridade fêz um levantamento do local, examinando extensa área.

A VISTORIA

O local em que foi encontrada a mala com os despojos humanos é um terreno bastante acidentado, e coberto por espessa vegetação. O terreno, por isso mesmo, apresenta-se úmido em virtude das copadas árvores ali existentes. É uma imensa pirambeira, bastante íngreme, que liga a Estrada do Redentor à Avenida Tijuca, numa distância superior a 300 metros. A mala foi encontrada, perto da estrada, numa distância aproximadamente de 15 metros. Seu transportador teria encontrado grande dificuldade para atingir o local. Não é, pois, remota a possibilidade de que a mala tenha sido transportada por mais de uma pessoa, tendo em vista ser até certo ponto difícil uma só pessoa transportá-la. A zona não indica quebra de galhos ou outros quaisquer vestígios de pegadas, mesmo porque êsse exame torna-se quase impossível, em vista da umidade em conseqüência das chuvas. Essa vistoria feita pelo comissário Cavalcante foi corroborada pelo perito Caldas que concordou com a autoridade em suas deduções. O exame atingiu uma área considerável, mas a pesquisa resultou infrutífera. Nenhum indício, nem o mais leve sintoma que permitisse obter alguma pista foram encontrados pelas autoridades.

POSIÇÃO

A mala, de madeira, forrada de oleado, apresentando seu revestimento totalmente deteriorado, mede, de extensão um metro e dez centímetros por 40 centímetros de altura e outro tanto de profundidade. Não foi possível definir a posição exata do cadáver, em virtude dos ossos já estarem desarticulados. Os membros inferiores se achavam dobrados para cima, indicando que a vítima teria sido mutilada para caber naquela mala. A mandíbula inferior, sôlta, deixava alguns dentes à mostra, pois que outros já haviam se desprendido dos alvéolos. É o cadáver de uma mulher da raça preta, deixando ver cabelos característicos dessa raça e que haviam sido alisados. Foi colocada na mala vestida. A roupa se apresentava já desbotada, com a ação do tempo e em conseqüência da emanação dos gases. Contudo, foi possível às autoridades perceber que entre a roupa que envolvia o esqueleto havia uma blusa de coloração vermelha, uma saia estampada com diversas tonalidades, sobressaindo o azul e o verde e um casaquinho de vermelho bem destacado, afora outras roupas íntimas já corroídas.

CONCLUSÕES

Tanto o comissário, como o perito e os detetives Gomes e Bicudo, da Polícia Técnica, são de opinião de que se trata de crime tenebroso cometido com requintes de perversidade, cujo autor tomou uma série de cuidados para assegurar sua impunidade. A infeliz, depois de morta, provàvelmente, teria tido os membros mutilados, a fim de que seu corpo coubesse no interior da mala. O conteúdo macabro foi transportado para aquele local de difícil acesso para dificultar seu encontro. E o criminoso ou criminosos, inegàvelmente atingiram seu objetivo, uma vez que, segundo a conclusão da polícia, sòmente depois de quase um ano o cadáver foi encontrado e, em condições tais que torna difícil a sua identificação. Sòmente pelas vestes, ou então pela arcada dentária, será possível descobrir a identidade da vítima. Impressões digitais já não mais é possível colhêr, uma vez que os tecidos foram destruídos, restando sòmente, como assinalamos, o arcabouço ósseo. Apesar disso, os técnicos, tendo em vista a observação dos dentes e a cabeleira em perfeito estado, admitem que se trate de uma pessoa ainda nova, isto é, menos de 40 anos.

OUTROS ESTUDOS

A mala com seu conteúdo foi transportada para o Instituto de Criminalística, onde deverá ser procedido meticuloso estudo nas vestes. O esqueleto foi encaminhado para o Instituto Médico Legal, a fim de ser cuidadosamente examinado. Êsse exame é considerado de grande importância, porque poderá ser comprovado se a vítima sofreu alguma lesão e qual o instrumento que a produziu. Enquanto isso, policiais da DPT desenvolvem investigações, partindo do princípio da identificação da vítima.

ESMAGADA PELO TANQUE DE GUERRA

COVINA, California, 23 — As Autoridades Militares e a polícia investigam o caso do tanque de 46 toneladas de pêso, que esmagou, à noite passada, uma camioneta rural e causou a morte da mulher que a dirigia. O Tanque, depois de passar por cima do veículo, continuou avançando sôbre o jardim de uma residência, até ir de encontro a uma parede.

O Sargento Gordon Gray, que manejava o tanque, disse que o pesado veículo começou a desviar-se da rota quando o conduzia para o quartel do Parque Baldwin. Acrescentou que tentou em vão mantê-lo em seu curso mas segundo parece, o mecanismo de direção estava sem controle e não pode dominá-lo.

A Camioneta, depois do desastre, ficou esmagada "como uma lata de sardinhas", segundo a Polícia. U .P.

CONDENADO O COMISSÁRIO BENZI

O juiz Valporé de Castro Calado, da 11a. Vara Criminal, condenou Olir Ferreira, Miguel Leôncio da Silva, Alberto Barbosa e Antônio Ferreira de Souza a pena de uma ano de reclusão, e o comissário Hidevaldo Benzi a um ano de reclusão e seis mêses de detenção, como incursos nas penas dos artigos 129 parágrafo 1º e 322 do Código Penal, pelo ato seguinte: no dia 25 de maio de 1947, na Rua Doze de Fevereiro, em Bangu, agrediram Francisco Fernandes por motivo fútil. Como se tudo estivesse combinado entre os réus, surgiu o comissário Benzi quase próximo ao Distrito Policial, onde era Comissário recolhendo a vítima à prisão, até às 23 horas.

Acentuou o juiz que, "o que se vê do bojo dos autos é que a vítima, embriagada, começou a praticar depredações num barracão, sendo então agredido e amarrado pelos quatro primeiros acusados.

CANCELAMENTO DE NOTAS DE CULPA

O Chefe de Polícia baixou portaria designando seu assistente jurídico, dr. Emerson de Lima, o delegado Matquilles Scorzelli e o diretor do Instituto Félix Pacheco, sr. Felisberto Mondini, para procederem estudo, a fim de serem estabelecidas novas normas para o cancelamento de notas criminais. A comissão nomeada pelo gal. Augusto Magessi, preliminarmente, examinará a portaria nº 1.368-54 que regulamentou o cancelamento das notas, visando principalmente modificá-la para quebrar a rigidez e o formalismo nela existente, uma vez que, a prática veio revelar que ela não atende a sua verdadeira finalidade. Deverá apresentar sugestões que sendo aprovadas modificarão por completo as normas existentes.

ABSOLVIDO O JUIZ

BELO HORIZONTE, 23. Foi absolvido pelo Tribunal de Justiça o juiz de Conselheiro Lafaiete, sr. Oswaldo Bernardi, denunciado por delito de prevaricação. O julgamento se efetuou em sessão secreta, presentes o acusado e seu defensor, o advogado Pedro Aleixo.

Encerrados os debates e colhidos os votos, constatou-se ter sido vitorioso o parecer do relator, no sentido da absolvição do sr. Osvaldo Bernardi e da imposição ao magistrado, como medida de segurança, da internação por dois anos em estabelecimento psiquiátrico.

Do acordão será retirada certidão para que se processe a incapacidade do juiz, com sua consequente aposentadoria. M.

DECRETADA...

(Conclusão da 5.ª página)

de expulsão dos fanáticos, em número de 9, portanto, envolvendo os elementos que depedraram o Consulado Geral do Japão.

Cientificado da decisão das autoridades federais, e DOPS, por intermédio do delegado Ribeiro de Andrade, iniciou diligências no sentido de localizar os 9 nipônicos para cumprir a ordem de expulsão.

Policiais estão sendo enviados para diversos municípios vizinhos, a fim de serem localizados e presos os membros da "Sanguragumi-Tei-Shin-Tai", que se encontram, ao que se acredita, espalhados após saírem da prisão. M.

QUASE CONCLUIDO O INQUÉRITO para apurar as Irregularidades praticadas pelo ex-prefeito de Guarujá

SANTOS, 23. A comissão de inquérito administrativo, nomeada para apurar as irregularidades da gestão do prefeito municipal de Guarujá, major Leite Soares, está em vias de tomar conhecimento de novos casos registrados na mesma gestão, de duas firmas f o r m a d a s de funcionários municipais e do próprio Prefeito, com o fim exclusivo de fazer fornecimento à prefeitura.

Essas firmas são a "Ciarte Limitada" e a "Pedreira Guarujá, Ltda.", sendo sócio das duas o sr. Américo Nagib, engenheiro da Prefeitura, e que era o encarregado de fazer as requisições. Apurara-se a existência de requisições de 30 a 40 mil cruzeiros, cujo montante era desdobrado em várias faturas, de modo a que não se acusasse a administração de faltar à concorrência pública.

Admite-se que a Comissão, além dêsses casos, venha a encontrar outros envolvendo também o nome do ex-vereador Jayme Daigem então presidente da Câmara Municipal. M.

INSTITUTO DE PREVIDÊNCIA E ASSISTÊNCIA DOS SERVIDORES DO ESTADO

EDITAL DO SERVIÇO DE PESSOAL
CONCURSO PARA TÉCNICO DE DIVULGAÇÃO DO IPASE

Identificação da Prova de Elaboração de Reportagem

Faço público, para conhecimento dos interessados, que a prova de Elaboração de Reportagem do Concurso de Técnico de Divulgação será identificada no dia 27 do corrente, às 13 horas, na Seção de Seleção, à Rua Pedro Lessa n.º 36 — 8.º andar.

Serviço de Pessoal, 23 de fevereiro de 1956.
Newton Mendes de Aragão
Chefe

65935

PELOS QUATRO CANTOS DO RIO

R. V.

I — NOTAS DIPLOMÁTICAS
II — ... PELA PISCINA
III — "QUE MULHER ELEGANTE!"
IV — PAULISTAS EM VERANEIO

JEUNESSE DORÉE...

Maria Elvira de Araujo Mota está de volta, depois de haver cursado o Instituto Heubi, Brillantmont, Suíça: ei-la, ao saltar no Galeão, ontem de manhã. Maria Elvira tem muito o que contar, não sòmente da permanência naquêle famoso colégio como também da sua passagem pela Índia, onde passou as férias de fim-de-ano, a convite especial do Maharajah de Patial. Qualquer dia dêstes, iremos ouvi-la.

NOTICIANDO

O embaixador da República Dominicana e a senhora Sanz Lajara convidam para o "cock-tail" que oferecem no próximo dia vinte e sete comemorando a passagem do 112º aniversário da independência daquele país amigo.

* * *

Como já tem sido noticiado os embaixadores da Índia no Brasil foram transferidos para outro pôsto. O Raja e a Rani de Mandi deixarão o Brasil brevemente e ficará entre nós a saudade dos simpáticos embaixadores assim como a lembrança de agradáveis e curiosas festas realizadas na Embaixada onde se travava conhecimento com costumes e culinárias da longínqua e antiquíssima civilização oriental.

Há poucos dias partiu a Princesa Indira Kumari Kumani. Foi para seus estudos, mas de qualquer forma definitivamente, já que nas próximas férias escolares não mais estarão seus pais no Brasil. A princesa Indira foi muito cumprimentada pelo "young set" carioca onde deixou inumeras amizades.

* * *

LENDO RÁPIDO...

O senhor e a senhora Aloisio Muniz Freire recebem hoje para um jantar.

* * *

Com satisfação notamos ao retornarmos ao Rio que a construção do Museu de Arte Moderna já vai bem adiantada. Reparem que estão tirando a carcassa de madeira e vem surgindo a audaciosa concepção de cimento armado.

O jantar dançante na piscina do Copacabana continua animado. Aliás é mesmo um excelente programa nestes dias de calor. Na noite de têrça-feira um dos casais que mais dançava era o senhor e a senhora Santos Vahlis. Um grupo de gente moça comemorava alegremente um aniversário. A aniversariante era uma belíssima e disputada morena. Aqui vão os nossos parabéns a anônima e bela aniversariante.

* * *

Por falar na piscina, ela se acha interditada: falta de água para enchê-la. O curioso é que anunciam novas adutoras, duplicação de abastecimento, chove "prá chuchú" e a água misteriosamente desaparece. Êta decidadezinha curiosa!...

* * *

Em Petrópolis a bonita Fazenda da Samambaia, tem recebido os amigos da senhora Célia Leite Garcia para agradáveis reuniões.

* * *

Outro dia passávamos apressados pela rua do Ouvidor. Paramos numa vitrine mas voltamos a cabeça para um grupo que havia feito o seguinte comentário: — "Vejam que mulher elegante!"

Olhamos na direção do aviso. Era a senhora Lefa Galliez. Isto aconteceu na segunda-feira por volta das cinco horas ali perto da perfumaria Carneiro.

* * *

A pessoa mais contente dêstes dias pós-carnavalescos: Zacarias do Rêgo Monteiro. Quem não sabe por quê?

* * *

De Guarujá a elegante estação de veraneio paulista, estamos sendo informados que o Jequiti-Mar andou animadíssimo pelo Carnaval. Tem havido também muito movimento na casa do senhor e senhora José Stefano que como se sabe além de perfeitos anfitriões ainda possuem tôda sorte de diversões na sua confortável casa da praia da enseada. A senhora Olga Bianchi fêz questão de retornar a Guarujá a fim de gozar um pouco mais da agradável temporada de verão que havia sido interrompida pela recente excursão a Bahia para o Baile do Galo Vermelho.

* * *

Estão de passagem pelo Rio as colunistas sociais Cecília Dulce de Santos e Sandra da Bahia. Cecília aqui vai um recado para você: telefone-me. Perdi a caderneta onde havia anotado o seu número.

A princesa Indira quando no Galeão se despedia de sua mãe a embaixatriz da Índia, momentos antes de seguir pela SAS rumo a Suíça

Voamos de parabellum...

(Continuação da 1.ª página)

ainda na manhã de 6.ª-feira, antes de voarmos a Belterra, é que nos cientificamos da atitude do major que nos comandava: presenciamos o major Paulo Victor em animada palestra com o capitão Lameirão, no aeroporto, ambos armados de metralhadora portátil. Compreendemos então que a oficialidade e a soldadesca que transportaramos para Itaituba fôra tôda aprisionada. Itaituba, em poder de capangas, transformara-se no presídio dos rebeldes. Com exceção do major Victor, nenhum oficial, nenhum sargento, nenhum soldado aderira aos rebeldes.

A mesma rotina de Itaituba, ainda sexta-feira, nós a cumprimos em Belterra.

SANTARÉM EM PODER DOS REBELDES

— O mais estranho de tudo — revelaram-nos os sargentos — é que em nenhum momento os oficiais rebeldes nos doutrinaram para uma adesão. Deixaram que a nossa conciência nos orientasse no caminho a seguir. E a nossa disposição de não aderir, já comum aos três, foi revelada ao nos darem ordem, na tarde de sexta-feira, de vôar com destino a Santarém. O major Velloso retrucou então que éramos prisioneiros e o vôo a Santarém teria essa finalidade: deixar-nos presos, juntamente com o tenente Petit, à disposição do destacamento local.

— Santarém é nossa e aqui em Jacaré não temos acomodações para vocês. Aqui em Jacaré só ficará quem fôr lutar conosco.

Efetivamente, Santarém estava dominada. O aeroporto e a cidade encontravam-se sob o jugo das metralhadoras da capangada do major Veloso, que realmente conta com a obstinada de dicação daquela gente que trabalha no sertão. E essa história de índio com metralhadora é pêta.

Nós três e o tenente Petit fomos escoltados ao hotel e lá ficamos sob guarda durante tôda à noite de sexta-feira.

O MAJOR VELOSO

Oferecendo suas impressões do major Veloso, disseram-nos os sargentos que êle fuma o tempo todo, não comeu em nenhum momento e bebia café repetidamente. Está nervosíssimo, não parece disposto em nenhuma hipótese a entregar-se e dá a impressão de um alucinado. Ao contrário do capitão Lameirão, que executa suas tarefas com calma. O traço comum de ambos é a determinação de lutar, inclusive contra os pára-quedistas, que êles aguardam. Tanto que o aeroporto de Jacaré-Acanga está crivado de estacas ponteagudas para impedir o salto no campo.

200 HOMENS E MUITA ARMA

Os sargentos calculam a fôrça dos majores Veloso e Paulo Victor e capitão Lameirão em cêrca de 200 homens, todos habitantes ou trabalhadores de Jacaré-Acanga. Cada capanga está de posse de uma metralhadora portatil, o que revela preparativo antecipado dos rebeldes.

— Podemos assegurar que a disposição é de resistir até à morte.

UMA PROPOSTA DE VELOSO E LAMEIRÃO

O major Veloso e o capitão Lameirão propõem (ouviram os sargentos da bôca do tenente Petit, que os prisioneiros de Itaituba sejam colocados numa ilha do Tapajós e dali retirados pelas fôrças do govêrno.

A FUGA DE SANTARÉM

Os sargentos passaram o dia de sábado ouvindo o ronco dos motores sôbre o hotel e as transmissões dos alto-falantes. À noite, um funcionário do hotel que não se solidarizara com os sediciosos, comunicou aos prisioneiros que o vapor "Envira" estava atracado. Chegara a Santarém inesperadamente, depois de encalhar seis dias num banco de areia. O policiamento fôra relaxado à noite pela impossibilidade que havia de deixarmos a cidade.

A imprevista chegada do barco nos permitiu a fuga. O tenente Petit obrigou, sob pena de responsabilidade, ao capitão do barco, que nos conduzisse para Belém. Em seguida, aquêle oficial nos disse que ficaria em Santarém a ver se poderia prestar algum serviço às fôrças que pretendessem atacar os rebeldes. Êsse oficial foi mantido sempre afastado dos insubordinados e só lhe permitiram aproximar-se de nós após a prisão no hotel.

SARGENTO SOLIDÁRIO

Em Jacaré-Acanga há um sargento ali servindo. Chama-se Gunther. Aderiu ao major Veloso e comanda grande contingente de capangas, inclusive lhes ministrando instrução de manejo de granada.

PISTA MINADA

A pista de Jacaré-Acanga, além de obstruida com tambores, está minada. O aeroporto, assim, transformou-se numa fortaleza improvisada.

Contam os rebeldes resistir por algum tempo.

Funerais de M. A. Teixeira de Freitas

Sepultado ontem em São João Batista o organizador do IBGE — Presença do presidente da República e ministros de Estado — Mensagens de pesar — Telegrama do embaixador Macedo Soares

Realizou-se ontem às 10 horas no cemitério de São João Batista, o sepultamento do dr. Mario Augusto Teixeira de Freitas, organizador do sistema geográfico e estatístico nacional e membro de institutos internacionais de renome.

Em câmara ardente na sede do IBGE, à Avenida Franklin Roosevelt, 166, na sala que tem o nome do extinto, o corpo foi velado durante tôda a noite de anteontem pela família, amigos, admiradores e ex-auxiliares, recebendo a visita de diversas delegações de repartições desta capital e de órgãos estatísticos dos Estados.

VISITA DO PRESIDENTE DA REPÚBLICA

Pela manhã, uma das primeiras visitas foi a do presidente da República, antes das oito horas, acompanhado do chefe do gabinete civil, sr. Alvaro Lins. O sr. Juscelino Kubitschek, manifestou o pesar do govêrno pela morte prematura do grande técnico e patriota que dedicara tôda a sua existência ao serviço público e a campanhas em favor da solução de nossos problemas fundamentais, retirando-se pouco depois.

MISSA DE CORPO PRESENTE

Às 8,30 horas foi celebrada missa de corpo presente por monsenhor Mac-Dowell, seguida de encomendação. Houve, após, oração fúnebre com bênção especial por D. José Távora, bispo-auxiliar do Rio de Janeiro.

À saída do féretro, na ausência do Embaixador José Carlos de Macedo Soares, o substituto do presidente do Instituto Brasileiro de Geografia e Estatística, engenheiro Moacir Malheiros Fernandes Silva, proferiu comovido discurso de despedida em nome da instituição.

O CORTEJO

Acompanharam o cortejo fúnebre altas autoridades, parlamentares, representantes dos ministros da Justiça, Marinha e Educação e de associações culturais e profissionais, delegações de servidores públicos e funcionários de inspetorias regionais de estatística, vindos especialmente para êsse fim.

ORADORES

Na necrópole após as orações da liturgia pelo padre Kao, usaram da palavra os seguintes oradores: conselheiro José Augusto, pela Associação Brasileira de Educação, recordando os grandes serviços de M. A. Teixeira de Freitas aos problemas do ensino; engenheiro Lauro Sodré Viveiros de Castro, em nome da Sociedade Brasileira de Estatística, reorganizada e revitalizada pelo extinto; engenheiro João Carlos Vital, pela Fundação Getúlio Vargas e recordando também largos traços da vida pública do eminente estatístico; senador Coimbra Bueno, pelo Estado de Goiás e pela Brasil Central, ressaltando a tenacidade com que desde longa data o dr. Teixeira de Freitas pregava a redivisão territorial do país com a interiorização da capital federal e, bem assim, a decisiva contribuição que o mesmo prestou para o realce das solenidades inaugurais de Goiânia; o sr. Romeu Jacob, diretor do Departamento Estadual de Estatística de Minas Gerais, cargo exercido pelo extinto mencionando os frutos da vida exemplar de chefe e de idealista que o saudoso estatístico deixara naquele Estado; o general Jaguaribe de Matos, em nome da Sociedade Brasileira de Geografia, pondo em realce a nobreza e o vigor com que o sr. M. A. Teixeira de Freitas se batia por suas idéias, legando-nos um grande exemplo de civismo; o sr. Demóstenes Cesar Junior, funcionário da Inspetoria Regional de Estatística em Minas Gerais, dando uma comovida palavra de adeus de seus colegas; e o jornalista Osorio Nunes, presidente do Conselho de Associação Brasileira de Municípios, em nome desta instituição e da Sociedade Baiana de Municípios, ressaltando o mérito de pregação do grande municipalista desaparecido.

Sôbre o túmulo do dr. M. A. Teixeira de Freitas foram depositadas inúmeras coroas, inclusive dos organismos profissionais a que se achava ligado, como o Instituto Interamericano de Estatística e o Instituto Internacional de Estatística, dos quais era, respectivamente presidente honorário e vice-presidente, diversas instituições nacionais, parentes, amigos e admiradores.

MENSAGENS DE PESAR

O ministro da Justiça dirigiu ao presidente do Instituto, embaixador José Carlos de Macedo Soares, o seguinte telegrama:

"Apresento a V. Exa. sentidas condolências pelo falecimento do ilustre e saudoso brasileiro dr. Mario Augusto Teixeira de Freitas, associando-me a tôdas as homenagens que forem prestadas à sua memória. Saudações. Nereu Ramos".

DO EMBAIXADOR MACEDO SOARES

O embaixador José Carlos de Macedo Soares, ministro das Relações Exteriores e presidente do IBGE, ora em São Paulo, dirigiu ao sr. Waldemar Lopes, secretário-geral do Conselho Nacional de Estatística, o seguinte telegrama:

"Impossibilitado prestar últimas homenagens meu querido amigo Teixeira de Freitas, peço-lhe representar-me seu enterramento".

DO DEPARTAMENTO DE GEOGRAFIA E ESTATÍSTICA DA PREFEITURA

Associando-se ao pesar da nação pelo falecimento do notável estatístico, o Departamento de Geografia e Estatística da Prefeitura se fêz representar nos funerais do dr. M. A. Teixeira de Freitas, por uma comissão de chefes e auxiliares diretos da diretoria. Além de enviar uma coroa mortuária em nome da direção e do funcionalismo do Departamento, o professor Flavio Faria, enviou ao presidente do IBGE e à família enlutada um telegrama de condolências pelo desaparecimento do organizador do sistema estatístico-geográfico brasileiro.

DA LIGA BRASILEIRA DE ESPERANTO

A diretoria da Liga Brasileira de Esperanto, logo que teve conhecimento da morte do seu sócio benemérito dr. M. A. Teixeira de Freitas, visitou o cadáver na câmara ardente no IBGE, apresentando pêsames à família enlutada. Incorporada, a diretoria compareceu ao sepultamento, a que também estiveram presentes outros esperantistas.

— Os esperantistas católicos mandarão rezar missa em sufrágio da alma do seu eminente sanjoanense, sendo celebrante o Rvmo. Frei J. Batista Kao, esperantista chinês, atualmente entre nós.

— Parece que vou ser despedida...

CONSELHO DE UMA VERDADEIRA AMIGA! NÃO SÓ FUI PROMOVIDA, MAS GANHEI BOA GRATIFICAÇÃO, POIS MINHAS VENDAS AUMENTARAM. TONI É MARAVILHOSA: ASSEGURA AO CABELO UM BONITO E SUAVE ONDULADO.

Toni

ONDULAÇÃO PERMANENTE EM CASA

1.500.000 unidades vendidas no Brasil

Agora, mais fácil com os GIRO-Onduladores

(PLÁSTICOS - SEM ELÁSTICO)

REGISTRO SOCIAL

NATALÍCIOS

Transcorre hoje o aniversário natalício do professor J. Paulo de Medeyros, presidente da Academia Carioca de Letras e nome vinculado a vida cultural do país. Antigo jornalista, historiador e figura vinculada à política de amizade espiritual dos povos americanos, o aniversariante que em 1954 exerceu a cátedra de Estudos Brasileiros, na Universidade Nacional da Nicarágua, em León, em missão do Itamarati, terá por êsse motivo ocasião de receber os mais expressivos testemunhos de estima e admiração, do largo círculo de suas relações de amizades.

— Fazem anos hoje os seguintes oficiais da Aeronáutica: José Moreira da Fonseca, Milton José Carlet, Sérgio dos Reis Vale e Antônio Castelo Branco Bittencourt.

— Faz anos hoje o comissário Enyr Pereira de Souza.

— Transcorre hoje, o aniversário natalício do sr. Nelson batista, residente em Padre Miguel.

—⊙—

DATAS ÍNTIMAS

Aniversaria hoje o menino Sérgio Fustagno, filho do casal Miguel Fustagno e Terezinha Fustagno.

—⊙—

CASAMENTOS

Na Igreja Anglicana, sita à rua Real Grandeza n.º 99, nesta capital, realizou-se, a 21 do corrente, o enlace matrimonial da senhorinha Gilda Coelho Conrado, filha do dr. Odilon da Silva Conrado, diretor substituto das Rendas Aduaneiras, e de d. Inácia Coelho Conrado, com o engenheiro John Holmann, dos serviços técnicos da Light and Power. O ato civil teve lugar no dia anterior e o casal, em viagem de núpcias, seguirá, brevemente, para os Estados Unidos.

—⊙—

BODAS DE OURO

Comandante Roberto da Gama e Silva-Maria Antônia Cintra da Gama e Silva — Comemora hoje a passagem do seu 50.º aniversário de casamento, o casal comandante Roberto da Gama e Silva-Maria Antônia Cintra da Gama e Silva. Festejando o acontecimento, os seus filhos, noras, genro e netos farão celebrar às 11 horas de hoje, dia 24, na Igreja da Santa Cruz dos Militares, missa em ação de graças.

—⊙—

MISSAS

Às 10 horas da próxima segunda-feira, no altar-mór da Catedral Metropolitana, à Praça Quinze de Novembro, será resada missa de 7.º dia pelo passamento do dr. Júlio Moreira da Silva Lima, do Corpo Instrutivo, aposentado, do Tribunal de Contas (Ministério da Fazenda), falecido a 19 do corrente, repentinamente, vitimado por um colapso cardíaco.

FOTO -- SOCIAL

Aniversários - Casamentos - Noivados - Festas - Reuniões, etc... Guardem recordações com fotografias feitas por HOFFMANN — 25-5596.

9915

TERMOMETROS CASELLA - LONDON
ACABAMOS DE RECEBER
DROGARIA V. SILVA
64 — ASSEMBLÉIA, 66.
64770

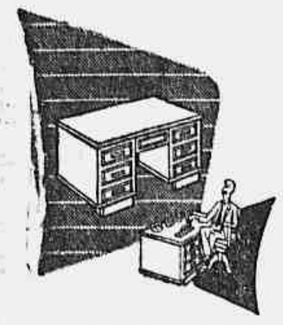

Das Fábricas CIMO para o confôrto do seu escritório
MÓVEIS CIMO
R. INVÁLIDOS, 139
TEL. 22-4372

SUL AMÉRICA CAPITALIZAÇÃO, S. A.
COMPANHIA NACIONAL PARA FAVORECER A ECONOMIA
SORTEIO DE FEVEREIRO DE 1956
Realizar-se-á no dia 29 do corrente, quarta-feira, às 16,15 horas, na Sede da Companhia:
RUA DA ALFANDEGA, 41 - ESQ. QUITANDA - RIO DE JANEIRO
Os títulos em atraso poderão ser reabilitados até às 16 horas daquele dia
EXPEDIENTE: de Segunda a Sexta-feira, das 9 às 11,30 e das 13 às 16 horas.
SULACAP
68430

Fôrças sírias...

(Continuação na 1.ª página)

Lloyd nas capitais árabes, onde qualquer olhar na direção de Israel pode ser mal interpretado". U.P.

A SITUAÇÃO EM CHIPRE

LONDRES, 23 — Um rebelde cipriota e um soldado britânico aguardam com angústia, em Chipre, a decisão do Conselho Particular da Rainha Elizabeth, sôbre a condenação à morte, pronunciada contra a primeiro terrorista por um tribunal militar de Nicócia.

Os terroristas cipriotas, com efeito, anunciaram que estava em seu poder o soldado britânico Gordon Hill, como refém, e que o executariam se o seu companheiro rebelde fôsse enforcado.

Na Inglaterra, a emoção levantada por êste caso foi considerável, e a mãe do soldado Hill escreveu à soberana, suplicando-lhe que salvasse seu filho.

O rebelde cipriota, Michael Karaolis, de 22 anos, foi condenado à morte, no dia 28 de outubro passado, por assassinato de um policial. O governador Sir John Harding o autorizou a apelar da sentença para o Conselho Particular da Rainha, a mais alta jurisdição do império.

O cabo Gordon Hill, igualmente de 22 anos, servia no 1.º Batalhão do Regimento Real do Leicestershire, quando desapareceu, no dia 19 de dezembro, do campo em que estava estacionada sua unidade. Sòmente ontem a EOKA, em folhetos distribuídos em Limassol, revelou que Gordon Hill tinha sido raptado e era considerado refém, dependendo sua vida da do jovem Karaolis.

O Conselho Particular da Rainha se reunirá no início de março para examinar o caso. Se êle rejeitasse o apêlo de Karaolis, êste teria o supremo recurso de solicitar a graça da rainha Elizabeth, cujos poderes no assunto estão delegados ao governador da ilha. F.P.

O PANFLETO DA EOKA

NICÓCIA, 23 — As fôrças de segurança jamais tiveram conhecimento de um panfleto da EOKA, relativo ao desaparecimento do soldado britânico Gordon Hill, e do qual faz menção o jornal "Phileleftheros" — declarou um porta-voz britânico. Êste acrescentou que as tropas tinham vasculhado diversas partes da cidade de Limassol, sem poder encontrar qualquer exemplar dêsse panfleto, e duvidando mesmo de sua existência.

Entretanto, o jornal "Phileleftheros" declarou ter tido confirmação de seu correspondente, o qual havia visto o panfleto em questão entre os que eram jogados em um jardim público de Limassol. F.P.

A reabilitação de chefes comunistas

PARIS, 23 — Os primeiros comentários da imprensa das democracias populares, consagrados aos trabalhos do 20.º Congresso do Partido Comunista da Rússia, revelam uma certa hesitação ante os problemas por êle evocados. A maior parte dos comentários parece destinada a desviar a atenção dos militantes, de certos aspectos "críticos" e "revisionistas" do Congresso, ressaltando a continuidade da "linha Marxista-Leninista". Um único comentarista, o correspondente em Moscou da Agência Operária Polonesa, chega a falar de "mudança radical".

Em conjunto, a imprensa dos países da chamada democracia popular, falando dos debates do Congresso, acentua os pontos seguintes:

1. O Congresso revela a completa identidade de pontos de vista existentes entre os membros do "núcleo dirigente" da Rússia. Um realce particular é dado, em todos os comentários, à frase de Kruchtchev: "O Partido Russo está mais estreitamente unido do que nunca". Isto, no intuito evidente de tranquilizar os militantes.

2. O Congresso confirma o papel dirigente que deve desempenhar o Partido Comunista em todos os domínios das atividades nacionais. A propósito, o jornal "Szabad Nep", de Budapest, frisa, em seu editorial de 19 de fevereiro, que no quadro do retôrno às fontes marxistas-leninistas, os Partidos Comunistas devem orientar seu trabalho ideológico, segundo as indicações de Kruchtchev, sôbre a formação profissional (e não sòmente marxista-leninista) dos quadros e dar preferência ao estudo das questões práticas da economia sôbre a dos grandes princípios abstratos.

O jornal polonês "Tribuna Ludu" de 22 do corrente travou polêmica com os "pseudo-técnicos" ocidentais do marxismo, que afirmavam que o atual Congresso procede a uma revisão do marxismo. "Não se trata de revisão, escreve o jornal, mas, ao contrário, o Congresso contribui para o desenvolvimento do marxismo, enriquecendo e combatendo as tentativas não-marxistas de deformar os princípios fundamentais de nossa teoria.

O jornal polonês não revela a seus leitores que a maior parte dos comentaristas ocidentais não fala da revisão do marxismo e sim do stalinismo.

Outro comentarista polonês, da agência P. A. P. num artigo de 22 do corrente, parece contradizer seu confrade falando, a propósito da reabilitação do Partido Comunista polonês anunciada a 10 de fevereiro, de uma mudança radical que se refletiria no estilo de trabalho do 20.º Congresso.

"Esta reabilitação, diz textualmente, esperaram-na há longos anos os comunistas poloneses. Não foi por acaso, acrescenta, que tal documento foi publicado durante o 20.º Congresso, que reflete uma mudança radical no estilo de trabalho do Partido Comunista da Rússia. Não se trata do resultado de uma luta decidida travada pelo partido contra tôda espécie de desvios e derrogações às normas leninistas.

Retomando o mesmo tema, o jornal "Tribuna Ludu" em seu editorial de 20 de fevereiro, declara que "as acusações formuladas em 1938, contra o Partido Comunista polonês eram baseadas em material fornecido por malfeitores e provocadores" e descarrega sôbre Beria tôda a responsabilidade. Teria sido êle quem fêz prender "os mais fiéis e mais ativos dirigentes do Partido Comunista polonês". Convém lembrar, no entanto, que, na época, Beria não era ainda chefe da Polícia Secreta russa. O expurgo de que foram vitimas tais líderes, juntamente com outras personalidades do Comintern (Ovseenko, Bela Khun, Heinz Neumann) foi dirigido por Iejov, por iniciativa pessoal de Stalin. F. P.

CONTINUAM ABERTAS AS MATRÍCULAS PARA O CURSO DE MÉDICOS NUTROLÓGOS DO SAPS

Continuam abertas as matrículas para o Curso de Médicos Nutrologos do SAPS.

Trata-se de cuso de rigorosa especialização médica em nutrição, incluindo tôdas as faces do problema.

Sua duração é de dois anos. Inteiramente gratuito, o curso mantem, ainda, pequenas bolsas de estudo para os alunos.

Os interessados deverão se dirigir à Secretaria dos Cursos, Edifício do SAPS, à Praça da Bandeira, 96, 4º andar, diàriamente, exceto aos sábados, das 12 às 17 horas.

CURSO DE CLASSIFICADORES DE FIBRAS VEGETAIS

O ministro da Agricultura baixou instruções para o funcionamento do Curso de Formação de Classificadores de Fibras Vegetais, o qual se destina a atender às necessidade de instituições federais, estaduais, paraestatais e particulares.

O curso, que se realizará na sede do Serviço de Economia Rural, de 1º de março a 31 de outubro dêste ano, constará das seguintes disciplinas: Conhecimentos Gerais, Classificação, Padronização, Economia Aplicada, Tecnologia e Fiscalização de Exportação.

As matrículas estarão abertas até 25 do corrente, sendo de 20 alunos o seu número máximo.

ESPETACULAR CONCURSO KIBON

Carta Patente 182

A CIA. HARKSON INDÚSTRIA E COMÉRCIO KIBON comunica ao público que, em virtude de ainda não estar funcionando a Loteria Federal e devidamente autorizada pelo Ministério da Fazenda, realizará o 2.º sorteio do ESPETACULAR CONCURSO KIBON pela extração de 1.º de março próximo da loteria do Estado do Rio de Janeiro.

Comunica ainda que o público poderá continuar a juntar os invólucros para o 3.º sorteio e trocá-los por cupões numerados em qualquer depósito Kibon e em alguns revendedores autorizados.

Rio de Janeiro, 24 de fevereiro de 1956.

CIA. HARKSON INDÚSTRIA E COMÉRCIO KIBON

Rua Visconde de Niterói, 1.364 — Rio

Conhecerá o Rio sua história política, administrativa e judiciária

Em maio, a reunião preliminar do I Congresso de História da cidade — Em um "simpósio", especialistas discutirão o temário do conclave — Saberá o carioca quando começou a higiene em sua cidade

No próximo dia 15 de maio, sob o patrocínio da Biblioteca Municipal da P.D.F., especialistas dos mais renomados discutirão, em vinte e dois grupos de trabalho, os assuntos que servirão de base ao temário do I Congresso de História do Rio de Janeiro, cuja realização está prevista para antes do fim dêsse ano, marcando o início dos trabalhos e visando os estudos básicos para os festejos comemorativos do IV Centenário da Cidade, em 1965.

Política, administração e judiciário

A história política, administrativa e judiciária do Rio será conhecida dos seus habitantes em minúcias. Três grupos de trabalho debaterão essas gestões. No campo político, quatro estudiosos serão convocados: um representante do Museu Histórico Nacional, um membro do Departamento de História e Documentação da P.D.F., um representante do Instituto Histórico Brasileiro e dois historiadores de notório saber.

Três técnicos de administração se encarregarão da pesquisa relativa à história administrativa da capital do país: um da Comissão de História da Administração do Serviço de Documentação do DASP, um representante da Secretaria Geral de Administração e um historiador especializado no assunto. No setor judiciário haverá dois professôres de Direito, um da Faculdade Nacional de Direito e outro da Faculdade de Direito da U.D.F., além de um historiador especializado nesse assunto.

Será estudada a história sanitária

A História Sanitária do Rio será pesquisada minuciosamente, desde seus primeiros dias. Para o grupo que estudará êsse setor 3 estudiosos serão destacados: um da Secretaria Geral de Saúde e Assistência da P.D.F., um do Serviço de Informação Sanitária da P.D.F. e um historiador. No estudo da História Sanitária, o início do século XX se constituirá em um dos pontos mais importantes.

XVIII EXCURSÃO CULTURAL À EUROPA

Estão despertando grande interêsse as notícias de que o Touring Club do Brasil repetirá, no corrente ano, sua apreciada Excursão Cultural à Europa, que tanto êxito alcançou nos anos anteriores. Serão visitadas as principais cidades da França, Espanha, Portugal, Itália, Áustria e Alemanha, havendo, ainda, passeios facultativos aos países escandinavos e à Inglaterra. A viagem realizar-se-á no luxuoso paquete "Provence", da Société Générale de Transports Maritimes à Vapeur, em maio próximo, desembarcando os nossos patrícios em Barcelona, quando começará a visitas aqueles países.

Para pronta entrega

BEBEDOUROS DE ÁGUA GELADA

E

VENTILADORES DE PEDESTAL

INFORMAÇÕES E VENDAS:

Rua Camerino, 79-81 — Telefones: 23-1761 e 43-4990 — Seção de Refrigeração

63817

ITINERÁRIO DAS ARTES PLÁSTICAS

JAYME MAURÍCIO

50 ANOS DE PAISAGEM BRASILEIRA

SÃO PAULO, 23 — No Parque Ibirapuera, o Museu de Arte Moderna de São Paulo inaugurou têrça-feira última, às 19 horas, com a presença de artistas, mundo oficial e social, uma exposição de interêsse didático: a evolução da paisagem brasileira através dos nossos pintores de 1900 aos dias atuais. Um plano ambicioso, de difícil realização, se contarmos com as dificuldades habituais não apenas de localização das obras mais representativas, mas do próprio empréstimo das mesmas por parte dos colecionadores e diretores d emuseus e galerias. Não atinge a exposição, com plenitude, o seu objetivo, mas traz uma contribuição apreciável para um balanço, por assim dizer, do que o gênero paisagístico produziu entre alguns dos artistas brasileiros dêstes últimos 50 anos.

Artisticamente a exposição é de limitado interêsse. Seu nível cresceria se fôsse selecionada em 50% dos trabalhos, reduzindo-os a 200 peças. E uma seleção mais apurada poderia dar-lhe ainda maior categoria através, vamos dizer, de uns 100 trabalhos. Nem sempre as telas foram bem escolhidas e certas ausências são inexplicáveis. Contudo, valeu o esfôrço, pois as dificuldades foram realmente insuperáveis.

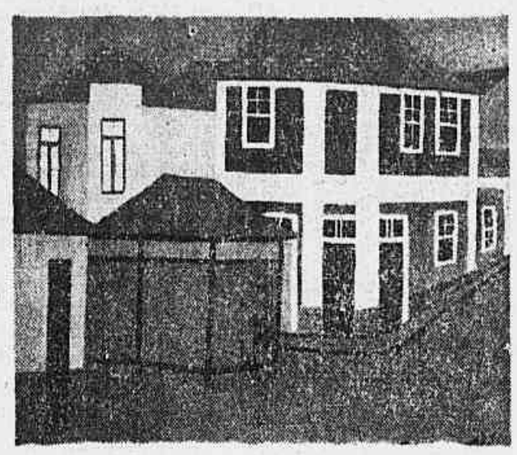

"Casas" (Itanhaem), óleo de Alfredo Volpi.

O ORGANIZADOR

Sérgio Milliet, diretor artístico do Museu de Arte Moderna de São Paulo, foi o organizador da exposição. Em conversa com o colunista, disse do sentido e intenções da mostra.

— A representação de um mesmo tema, desenvolvido e interpretado de diferentes maneiras, sempre seduziu a crítica e interessou o público. Entendemos e julgamos pela comparação. Daí a idéia de, a exemplo de outras iniciativas análogas, expor aos amadores de pintura de São Paulo uma espécie de história ilustrada, muito resumida embora, da evolução da paisagem brasileira de 1900 aos nossos dias. Por que 1900? Muito simplesmente porque a parte relativa ao período anterior já foi exposta durante a II Bienal numa seleção organizada com carinho e competência pelo diretor do Patrimônio Histórico e Artístico Nacional, Rodrigo Mello Franco de Andrade. Quanto possível procurou-se unir, nesta exposição, a qualidade à representatividade, mostrando ao mesmo tempo o tema escolhido tratado nas mais diversas técnicas. Nem sempre, entretanto, se alcançou êsse ideal. Em mais de um caso, contentei-me com apresentar a obra curiosa, ainda que apenas temperamental.

"Praia" (Itanhaem), óleo de José Pancetti.

DIFICULDADES

O entrevistado falou das dificuldades encontradas para realizar a exposição da paisagem brasileira. Foram muitas e grandes.

— Antes de mais nada a dificuldade em localizar as obras de pintores famosos do passado recente. No que concerne aos mais antigos, pode o Serviço do Patrimônio Histórico Nacional fornecer as informações necessárias, mas na parte relativa aos pintores de 1900 a 1920, por exemplo, nada se encontra. Os catálogos dos Museus são deficientes e seu acervo pobre, em geral. Contudo há que louvar, particularmente, o Museu Nacional de Belas Artes, o Museu da Bahia e a Pinacoteca do Estado de São Paulo cuja colaboração foi excelente. E cumpre não esquecer os colecionadores que de bom grado emprestaram a maior parte dos seus quadros expostos.

Outra dificuldade decorreu do estado em que se encontrava o local escolhido para a exposição, no Ibirapuera.

TEMPO E RESULTADOS

Sérgio Milliet informa que a exposição ficará aberta, em princípio, por um mês, podendo, entretanto, ser prorrogado seu encerramento por mais uns 15 ou 20 dias. Estaria o crítico satisfeito com os resultados do seu trabalho ou reconheceria a existência de algumas falhas?

— Não posso queixar-me dos resultados. Há sem dúvida falhas na exposição. A ausência de alguns pintores será notada. Uns se recusaram a expor, outros não responderam sequer às solicitações do Museu. Não pudemos tão pouco dar uma informação mais detalhada acêrca dos expositores, principalmente por carência de dados.

OS MODERNOS E A PAISAGEM

Indagamos ao conhecido homem de letras e artes: qual a sua opinião sôbre a "paisagem" na produção dos pintores contemporâneos e quais dêles seriam os grandes paisagistas?

— Até muito recentemente a pintura brasileira teve na paisagística seus melhores artistas. Hoje o gênero vai sendo abandonado, dedicando-se a jovem geração à pintura abstrata. Mas artistas como Pancetti, Guignard, Rossi, Rebolo, Volpi, Quirino da Silva, são conhecidos e sempre apreciados em grande parte pela sua predileção pela paisagem.

PLANOS PARA 1956

E sôbre os planos do Museu para 1956, quais são?

— São vastos, ambiciosos. Depois da paisagem teremos a exposição de Arte Etrusca e logo a seguir a Internacional de desenho. Isso além das atividades normais, êste ano muito incentivadas graças aos prêmios instituídos pelo sr. Isai Lerner, para os expositores do ano.

PORTINARI E O FIM DA PINTURA

Não quisemos concluir a conversa com Sérgio Milliet, sem obter a sua opinião sôbre as declarações do pintor Cândido Portinari ao Correio da Manhã prevendo o fim da pintura.

— E' indiscutível que a pintura busca ansiosamente uma razão de ser peremptória, para que possa sobreviver entre os muitos outros meios de expressão que o mundo contemporâneo oferece. Pois se, em verdade, as interpretações, mais ou menos livres da realidade ainda podem comover, e se os jogos abstratos de formas e côres conseguem interessar muita gente, nem uma coisa nem outra se impõem como necessárias ao público. Sente o artista que se vai tornando um ser anacrônico, apenas tolerado na sua sociedade. Sua linguagem não é mais entendida, mesmo pelos que o escutam com alguma simpatia. Entre êle e os outros há a fotografia, o cinema, a televisão, o objeto industrializado, a desconfiança do arquiteto; êle usa vocabulário e sintaxe diferentes, vive outra vida e atende a outros problemas. Com tudo isso não creio que a pintura "acabe". Muda e mudará ainda muitas vêzes. Porque nós mesmos mudamos.

SUGESTÕES AO GOVÊRNO

Quais as idéias e sugestões que apresentaria ao atual govêrno federal para maior divulgação do fenômeno artístico e maior incremento da produção dos nossos artistas plásticos?

— Que apóie os esforços dos nossos museus e que reveja a nossa legislação sôbre obras de arte, atrasadíssima e ridícula, sobretudo no que diz respeito aos direitos alfandegários.

*

EXPOSITORES

A exposição "50 Anos de Paisagem Brasileira" apresenta um total de 437 trabalhos, dos seguintes artistas: Livio Abramo, Georgina de Albuquerque, Lucílio de Albuquerque, Luís de Almeida Júnior, João Alves, Tarsila do Amaral, Clodomiro Amazonas, Rodolfo Amoedo, Oswaldo de Andrade Filho, Zacarias Autuori, Diógenes Campos Ayres, Antônio Bandeira, Maria Antonieta de Souza Barros, Athayde de Barros, Geraldo de Barros, Paulo Becker, Waldemar Belisário, Antônio Garcia Bento, Henrique Bernadelli, Guttman Bicho, Aldo Bonadei, Tiziana Bonazzola, Maria Bononi, Francisco Brennand, Gino Bruno, Pedro Bruno, Benedito Calixto, Iberê Camargo, Lupércio de Camargo, José Marques Campão, Hilda Campofiorito, Quirino Campofiorito, Mick Carnicelli, Hipólito Boaventura, Flávio de Carvalho, Genaro de Carvalho, Emiliano Di Cavalcanti, Rodolfo Chambelland, De Corsi, Artur Timoteo da Costa, João Batista da Costa, Waldemar da Costa, Azeredo Coutinho, Gustavo Dall'Ara, France Dupaty, Alípio Dutra, Archimedes Dutra, João Dutra, Pádua Dutra, Gisela Eichbaum, Levino Fanzeres, Arnaldo Ferrari, Antônio Ferrigno, Lisa Ficker, Joaquim Figueira, Aurélio Figueiredo, Ernesto De Fiori, Sanson Flexor, J. B. de Paula Fonseca, Agostinho Batista de Freitas, Odette de Freitas, José Monteiro França, Rafael Galvez, Bigio Gerardenchi, Giuliana Segre Giorgi, Vitório Gobbis, Clóvis Graciano, Luís Graner, Osvaldo Goeldi, Luís Gualberto, Alberto da Veiga Guignard, Alfredo Helberger, Arnaldo Pedroso d'Horta, Arcangelo Ianelli, R. Imperia, Feliciano do Amaral Junqueira, Tadashi Kaminagai, Roberto de Lamônica, Mira Landau, Eugênio Latour, Paulo Vergueiro Lopes de Leão, Renée Lefèvre, Vicente Leite, Bruno Lekoviski, Manoel Madruga, Aloísio Sérgio de Magalhães, Gilde Pereira de Magalhães, Anita Malfatti, Francisco Manna, Marjo, Aldemir Martins, Itajahi Martins, Leyla Maria de Queiroz Mattoso, Dário Mecatti, Vicente Mecozzi, Yolanda Mohalyi, Virgílio Della Mônica, Jorge Mori, Túlio Mugnanini, Nelson Nóbrega, Fernando Odrozola, Massa Okinaka, Giovanni Oppido, Carlos Oswald, Henrique Oswald, Mário Campos Pacheco, José Palmero, José Pancetti, Benjamin Parlagreco, Antônio Parreiras, Edgard Parreira, Fúlvio Penacchi, Darcy Penteado, José Pereira, Nicola Petti, Heitor de Pinho, Domingos de Tôledo Piza, Karl Plattner, Juan Ponç, Carlos Prado, Heitor dos Prazeres, Danilo Di Prete, Colette Pujol, Francisco Rebolo Gonçalves, Joaquim do Rêgo Monteiro, Pola Rezende, Wasth José Rodrigues, Roger Van Rogger, Paulo Rossi Osir, Bustamante Sá, Agustin Salinas, Roberto Sambonet, Paulo Sangiuliano, Frank Schaeffer, Lasar Segall, Djanira Mota e Silva, José Antônio da Silva, Elisa Martins da Silveira, Nestor Silva, Quirino da Silva, Angelo Simeone, Emílio de Souza, Tikashi Suzuki, Orlando Tarquínio, Oswaldo Teixeira, Jerônimo José Telles Júnior, Fukushima Tikashi, Mário Toral, Jean Tranchant, Paulo do Vale Júnior, Michel Veber, Eliseu d'Angelo Visconti, Alfredo Volpi, Pedro Weingartner, Willis, Anatol Wladislaw, Sin-Itiro Yazima, Mário Zanini.

FALSIFICADA A ASSINATURA DO PINTOR CHIRICO

MILÃO, 23. Giorgio de Chirico, o maior pintor contemporâneo da Itália, descobriu que não era de sua autoria um quadro exposto numa galeria de arte com sua assinatura. Chirico, cujos quadros valem uma fortuna, visitava ontem a Galeria de Arte Moderna desta cidade e com surprêsa viu um quadro que se atribuia a êle e que nunca havia pintado.

Imediatamente chamou a polícia para que retirasse o quadro como espúrio.

Uma comissão de entendidos em questões de arte havia decidido que se tratava de uma obra autêntica de Chirico. U. P.

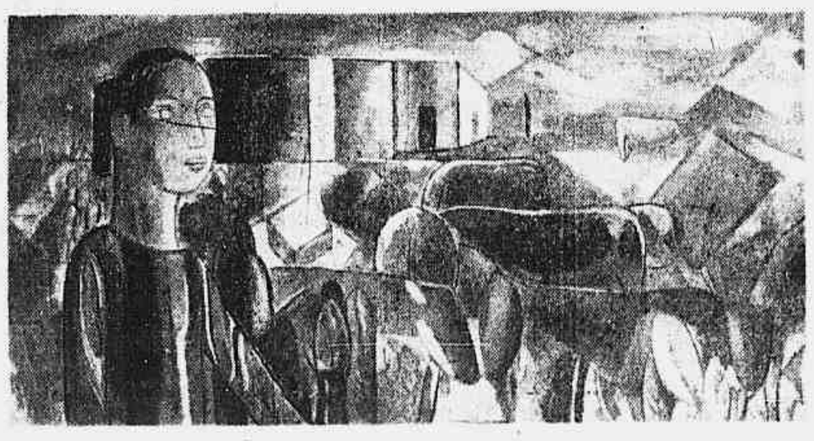

"Paisagem Brasileira", tela de Lasar Segall

PUBLICAÇÕES

Recebemos as seguintes publicações:

"Isto é o Brasil", publicação do Escritório Comercial do Brasil no México, já está em circulação, em português e castelhano. O número de agora contém amplo material informativo sôbre o Brasil, inclusive reportagens sôbre Volta Redonda, aspectos industriais de São Paulo, usos e costumes tradicionais, arte moderna, arquitetura brasileira (que está fazendo grande sucesso no México segundo manda dizer de lá o chefe do Escritório, sr. Mário Saladini), etc.

Também traz uma informação auspiciosa: por iniciativa daquela repartição, o govêrno mexicano decidiu adotar o uso do mate brasileiro nos principais hospitais daquela nação.

"Motor Truck Facts", edição de 1955; "The World Veteran", de janeiro de 1956; Relazioni Internazionali", de janeiro de 1956; "Boletim da Associação Brasileira de Imprensa", de fevereiro corrente; "Comércio Português", revista da Associação Comercial de Lisboa, de 15 de janeiro de 1956; "Semaforo", boletim informativo da Liga Contra a Cegueira, de Havana, Cuba, de dezembro de 1955; "São Lourenço", órgão da "Emprêsa de Aguas São Lourenço", e janeiro de 1956; "Schweizer Monatshefte", de fevereiro de 1956, e "Boletim Quinzenal" de 15 de fevereiro da Câmara Portuguêsa de Comércio e Indústria do Rio de Janeiro.

SOCIEDADE DOS HOMENS DE LETRAS DO BRASIL

A Sociedade dos Homens de Letras do Brasil patrocinará, em sua sede, à Rua Buenos Aires, 85, 3.º andar, às 17 horas de hoje, uma palestra do associado jornalista Alberto Tolipan, subordinada ao tema "O Pitoresco na Poesia".

Essa Sociedade promoverá em conjunto com o Centro Alagoano, no salão da Associação dos Sargentos da Polícia Militar, à Rua Riachuelo, 158, amanhã à tarde, a conferência do prof. Aristóbulo Costa sôbre o poeta alagoano João Barafunda.

ANIVERSÁRIO DA SOCIEDADE BRASILEIRA DE GEOGRAFIA

A Sociedade Brasileira de Geografia comemorará seu 75.º aniversário de fundação com uma sessão especial, têrça-feira próxima, dia 28, às 16,30 horas, em sua sede, à Praça da República, 54. Será orador oficial da reunião o general Deocleciano de Parannos Antunes, que falará sôbre "O marquês de Paranaguá e a Sociedade de Geografia".

Na mesma ocasião serão empossados os novos membros da diretoria da entidade, eleitos na última assembléia-geral do ano passado.

FALECEU O PINTOR FRIEDRICH SCHAPER

HAMBURGO, 23 — Aos 86 anos, faleceu anteontem à noite o pintor impressionista Friedrich Schaper, muitas de cujas obras estão sendo exibidas no Museu de Arte de Hamburgo.

Ao completar 80 anos, o Senado de Hamburgo concedeu a Schaper o título de professor. — U.P.

INTEIRAMENTE DEDICADO AO BRASIL um suplemento do "The Atlantic Monthly"

Artigos e contos assinados por brasileiros

Publica o último número da revista norte-americana "The Atlantic Monthly", famosa pelos seus artigos e reportagens de atualidade assinados por grandes autoridades no assunto, um suplemento de 72 páginas dedicado ao Brasil. O número com data de fevereiro, tem na capa uma reprodução em côres de um quadro de Portinari.

Contém o suplemento, intitulado "Perspectiva do Brasil", quartorze artigos e crônicas, e seis poesias de autores brasileiros, além de uma cronologia de história do Brasil, uma bibliografia selecionada de assuntos brasileiros e um glossário de expressões típicas. O suplemento inclui ainda um mapa do Brasil e várias ilustrações, em cores e em prêto e branco, de pinturas e objetos quitetônicas de artistas brasileiros.

Numa "Introdução do Redator" diz Carleton Sprague Smith, ex-adido cultural dos Estados Unidos, no Rio e em São Paulo:

"Destina-se êste suplemento a dar uma rápida vista-de-olhos tanto sôbre as aquisições intelectuais do Brasil, como sôbre as suas tradições e heranças de raça, território e govêrno".

E adiante:

"Como o futuro dêste Hemisfério depende de uma mútua compreensão dos nossos dois países, devemos ter um ativo e simpático interêsse pelas aquisições materiais, culturais e espirituais do Brasil".

O suplemento é o quinto de uma série publicada pela "The Atlantic Monthly" em cooperação com a "Intercultural Publications", organização não-lucrativa organizada pela "Fundação Ford" e dedicada a aumentar a compreensão entre os países do mundo livre e reforçar as bases de uma paz mundial.

Os suplementos anteriores foram dedicados a India, Holanda e Bélgica, Japão e Grécia.

Além de colaborações literárias vertidas para o inglês, publica o suplemento dedicado ao Brasil artigos dedicados a diferentes campos de atividade cultural. Assim, Maurício Nabuco, ex-embaixador em Washington, assina um artigo intitulado "O Bom Vizinho — Meio Século de Amizade brasileiro-norte-americana".

"Neste mundo conturbado — diz no artigo o embaixador Nabuco — quando um grande esfôrço é necessário simplesmente para que as nações possam viver em paz umas com as outras, é grato ver dois países cuja duradoura amizade parece vir naturalmente".

E acrescenta:

"Há causas geográficas, históricas, econômicas e políticas para a tradicional compreensão que, duas vêzes neste século, levou o Brasil e os Estados Unidos a uma completa aliança na guerra. Esta aliança é uma continuação do mais antigo acôrdo internacional em existência, herdado das nossas pátrias-mães e fortalecido no nosso lado do Atlântico".

O artigo termina com as seguintes palavras:

"Cada vez que um dos dois países considera, mesmo por um instante a adoção de um curso diferente retorna logo à política de amizade que nos é imposta por fatôres políticos-humanos, e, se me fôr permitido dizer, sentimentais.

Data exatamente de meio século o renascimento da amizade brasileiro-norte-americana, em 1905. Seu jubileu de ouro devia ser celebrado com medidas que pudessem assegurar outro longo período de mútua compreensão".

Gilberto Freire, sociólogo e antropólogo, contribuiu com "O Melting Pot Brasileiro — O Encontro de raças na América Portuguêsa".

José de Andrade Muricy crítico musical assina um artigo intitulado "Música - -chave para a psique nacional", no qual historia e define a modinha, o maxixe, a serenata, a marcha, o chôro e o samba assim como a contribuição para a música erudita e popular de Carlos Gomes, Nepomuceno, Ernesto Nazareth, Villa-Lobos, e outros.

O líder católico Alceu Amoroso Lima contribuiu para o suplemento com "Homens, Idéias e Instituições — Humanismo e o temperamento do povo". José Valadares, professor da Escola de Belas Artes e da Faculdade de Filosofia da Bahia, contribuiu com "A Arte dos Trópicos — Pintura e Escultura no Brasil".

Ilustram êsse artigo reproduções de quadros de Portinari, Guignard, Segall, Mário Cravo, Di Cavalcanti, Djanira e de uma escultura de Maria Martins.

A arquitetura brasileira é objeto de um artigo de autoria de Lúcio Costa, intitulado "Testemunho de um arquiteto carioca — Concreto, sol e vegetação", ilustrado com fotografias coloridas de vários edifícios e residências projetadas por arquitetos brasileiros.

Antônio Cândido de Melo e Souza, professor de sociologia da Universidade de São Paulo, e crítico literário, escreve sôbre "O Nascimento de uma moderna literatura nacional no Brasil" Afonso Arinos de Melo Franco, deputado e escritor, escreve sôbre "A maré governamental — de colônia a democracia constitucional".

Finalmente Décio de Almeida Prado, crítico teatral e professor da Escola de Arte Dramática de São Paulo, contribuiu com "Renascimento dramático — surgem o teatro e o cinema".

Contém ainda o suplemento do "The Atlantic Monthly" contos e crônicas de autoria de Erico Verissimo, Alcântara Machado, Rubem Braga, Jorge Amado e Monteiro Lobato; e poesias de Vinicius de Moraes, Augusto Frederico Schmidt, Cecília Meireles, Manuel Bandeira, João Cabral de Melo Neto, e Carlos Drumond de Andrade.

ABERTO O VOLUNTARIADO NA POLÍCIA MILITAR

Continua aberto o voluntariado na Polícia Militar do Distrito Federal, para todo cidadão brasileiro cuja idade estiver compreendida entre 17 e 30 anos.

E exigida a apresentação dos seguintes documentos: — certificado de reservista ou de alistamento; — certidão de idade ou de casamento com firma reconhecida; — prova de trabalho (Carteira Profissional); — 4 fotografias 3 x 4 sem bigode e não automático; — atestado de Bons Antecedentes passado pelo Instituto Felix Pacheco.

Os menores devem apresentar consentimento paterno para verificar praça e os reservistas de 1ª. e 2ª. Categorias do Exército, Marinha e Aeronáutica só serão aceitos quando maiores de 21 anos.

Local de alistamento e informações detalhadas: — 4ª. Secção do Estado Maior — Rua Evaristo da Veiga, nº. 78 — Centro.

Empregamos 48%

de sua passagem na proteção do seu vôo

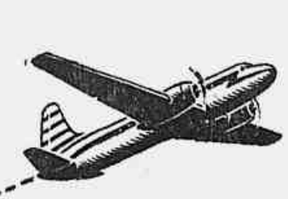

Trabalhando em base rigorosamente matemática, a Real-Aerovias destina 48% de tôdas as passagens ao serviço da manutenção e à proteção do vôo. É por isso que tem 300 motores de reserva e um estoque de peças que poderão suprir tôda a sua frota durante 5 anos. E é por isso que pode manter em terra as maiores oficinas de manutenção da América do Sul... e mais de 100 estações de rádio em contato com seus 70 aviões. Pense bem no que êstes números significam... e, como os passageiros mais exigentes, prefira voar sempre pela Real-Aerovias.

Vá e volte pela "Frota da boa viagem"

REAL-AEROVIAS

A maior emprêsa de transportes aéreos da América Latina

Reservas 24 hs. por dia: Av. Rio Branco, 277 - loja G - Tel. 32-4300

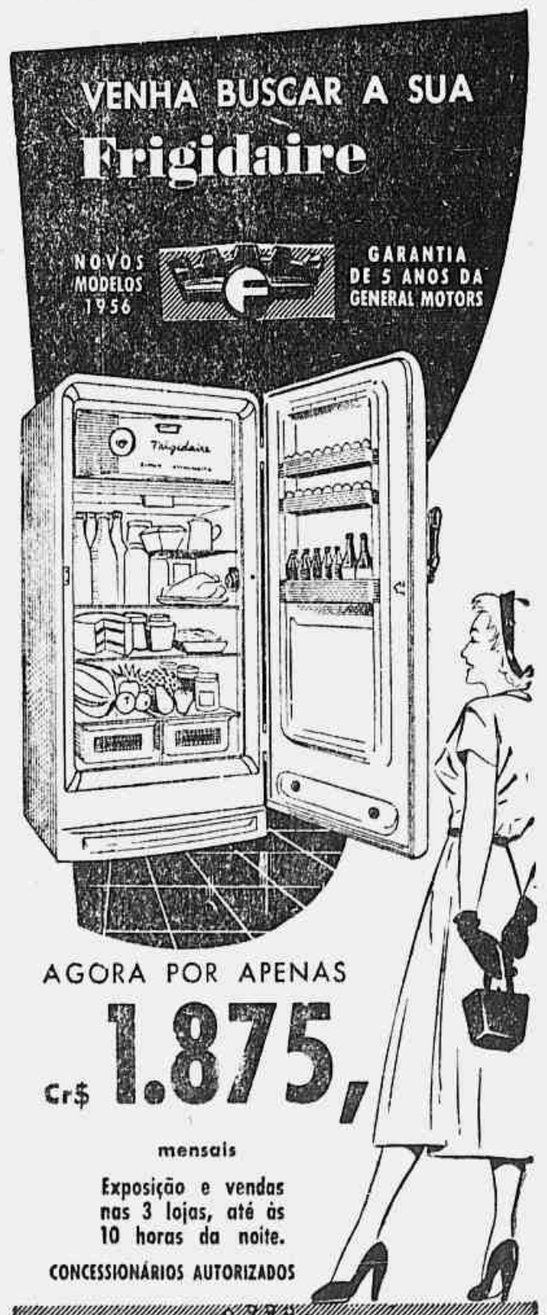

MÚSICA

O EPITÁFIO

No transcurso do décimo aniversário do exercício do cargo de diretor da Escola Nacional de Música pela sra. Joanidia Sodré, inaugurou-se no estabelecimento uma placa que assinala o fato.

Aquela placa torna-se uma lápide. Suas inscrições redundam no epitáfio do ensino oficial da música no Brasil.

A cada momento dos dez anos, dizia-se: a coisa é muito grave, muito chocante, muito ostensiva, para poder durar. Mas afinal somos nós que nos admiramos, e nos indignamos, os que estamos fora da realidade brasileira. Dez anos provam a solidez da vitória, já nem digo da mediocridade, nem apenas da incompetência, mas de uma porção de outros atributos que é até desagradável definir, porque exigem do crítico o emprêgo de um vocabulário a que êle se acha pouco afeito.

A cada mudança de govêrno, novo alento tomava a parcela mais sã da opinião pública musical brasileira. Se, desde 1945, tôdas as vêzes que mudou um govêrno nos desiludimos, nunca depositamos tantas esperanças na atenção esclarecida do poder público, na sua disposição de agir a favor da cultura da música no Brasil, na sua capacidade de se interessar por êsse problema e resolvê-lo, como depositamos confiança nos governantes atuais dêste país. O problema da cultura musical brasileira, certamente, não se resume à Escola Nacional de Música. Há outros aspectos da vida musical que pedem a ação reguladora e regeneradora do Executivo, com base em legislação adequada. Nenhum, porém, mais do que o do ensino, requer providências imediatas, enérgicas e drásticas. É de crer que o novo ministro da Educação, sr. Clovis Salgado, que foi, em Belo Horizonte, presidente e animador da prestigiosa sociedade local de concertos, já se tenha informado da triste condição a que se reduziu uma casa tradicional do ensino da música, e queira contribuir, decisivamente, no lugar daquele jaizgo ora ornado de epitáfio, a fazer com que se respirem outros ares, e a que frutifiquem os benefícios de uma fecunda reforma pedagógica.

PRORROGADO O PRAZO DA INSCRIÇÃO PARA A ORQUESTRA JUVENIL DO TEATRO MUNICIPAL

As inscrições para a Orquestra Juvenil do Teatro Municipal continuam abertas até 15 de março, na Escola Dramática Martins Pena, na rua 20 de Abril n.º 14.

Para os cursos Básico e Normal há, ao todo, 102 vagas. Os candidatos a ambos os cursos deverão apresentar certificado da terminação do curso de Teoria e Solfejo, passado por estabelecimento oficial, equiparado ou reconhecido; atestado de sanidade física e mental, em exame realizado na Inspetoria Médica do Teatro Municipal; atestado de vacinação antivariólica, com firma reconhecida, e 3 fotos do tamanho 3x4.

O requerimento, com a documentação acima, deve ser dirigido ao presidente da Comissão Artística e Cultural do Teatro Municipal, solicitando a inscrição.

Os candidatos do curso Básico devem ter de 15 a 20 anos, e do curso Normal, de 15 a 28 anos, prova esta feita com certidão de idade.

As inscrições podem ser feitas diàriamente, das 13 às 17 horas, exceto aos sábados, até 15 de março próximo, sendo permitido inscrição pelo correio aos candidatos do interior.

ESTUDA REGÊNCIA, EM VIENA, O PIANISTA HOMERO MAGALHÃES

O público brasileiro, que tem aplaudido, freqüentemente, o pianista Homero Magalhães, talvez venha a aplaudi-lo também, em época não distante, como regente. É que Homero Magalhães prossegue, proveitosamente, em Viena, com o maestro Hans Swarowsky, um curso de regência, cujos bons resultados em audições públicas a imprensa tem registrado. Além de jornais de Viena, que fizeram referência à habilidade e ao talento de Homero Magalhães, o próprio maestro Swarowsky sublinhou-lhe os méritos, em expressivo documento, para ciência das autoridades brasileiras, que contribuem para manter na Europa o jovem artista patrício.

Bôlsas de estudo para universitários latino-americanos

Iniciativa da Sociedade Pan-Americana em homenagem ao dr. Leo S. Rowe

O embaixador Fernando Lobo, chefe da missão diplomática do Brasil na O. E. A., informou ao Itamarati que a Sociedade Panamericana dos Estados Unidos resolveu patrocinar uma bolsa de estudo em homenagem ao Dr. Leo S. Rowe, antigo professor da Universidade da Pensilvânia e ex-diretor geral da União Pan-americana, e destinada a universitários latino-americanos que desejam seguir cursos post-graduados de Ciências Políticas, Sociais ou Econômicas, ou de Administração Pública, naquela Universidade. O valor da bolsa é de US$ 1.500,00, mais a isenção de pagamento das taxas de matrículas, expirando-se no próximo dia 1º de maio o prazo para o recebimento dos pedidos de inscrições dos candidatos.

Os pretendentes à bolsa em aprêço devem preencher os seguintes requisitos: 1) ser nacional de um dos Estados-Membros Latino-Americano da O. E. A.; 2) possuir título universitário não inferior ao de "Bachelor of Arts" ou "Bachelor of Science" dos Estados Unidos da América, com especialização num dos campos mencionados e com antecedentes acadêmicos relevantes; 3) cumprir com os requisitos exigidos pela Universidade de Pensilvânia para o ingresso de estudantes post-graduados.

Para obtenção dos correspondentes formulários e de tôda a classe de informações adicionais, os eventuais candidatos brasileiros deverão dirigir-se com antecedência e diretamente à Divisão de Educação da União Pan-americana, Washington, 6, D. C., U. S. A.

APELAM PARA O COMÉRCIO OS ORGANIZADORES DO CONGRESSO DE GEOGRAFIA

A Comissão Organizadora do XVIII Congresso Internacional de Geografia está dirigindo aos estabelecimentos comerciais do centro da cidade um apêlo no sentido de que cedam um pouco de espaço, em suas vitrines, para a colocação de material destinado às exposições cartográficas e geográficas brasileiras e estrangeiras programadas para a época da reunião.

Como se sabe, o Congresso Internacional de Geografia será realizado em agôsto próximo, com a participação de centenas de geógrafos de tôdas as partes do mundo. Paralelamente às reuniões, haverá uma série de outras atividades, como por exemplo, nove excursões científicas às diversas regiões do país e as exposições cartográficas e geográficas, às quais já aderiram numerosas entidades de países estrangeiros, entre elas o British National Comittee for Geography e o Departamento Geográfico da Universidade de Copenhague.

A Comissão Organizadora pede aos interessados que se dirijam à sua secretaria Executiva, localizada na av. Presidente Antonio Carlos n.º 40, 9.º andar, Distrito Federal.

VIDA CULTURAL

A REBELIÃO DE BECKMAN

Muitas agitações nativistas se verificaram no período colonial, avultando dentre elas a rebelião contra o monopólio, que estalou no Maranhão a 24 de fevereiro de 1684, chefiada por Manuel Beckman.

Dois anos antes fora fundada na metrópole a Companhia do Comércio do Maranhão, com o monopólio da importação e exportação, o que prejudicava integralmente os colonos, logo se tornando antipática ao povo.

A reação foi se condensando entre os colonos, sendo o mais descontente o rico e grande proprietário Manuel Beckman, que se tornou o chefe dos rebeldes contra tal situação.

Reuniões secretas foram se realizando, espalhando-se boletins subversivos contra o monopólio iníquo. Até do próprio púlpito havia sacerdotes que aconselhavam a reação.

À frente de sessenta rebelados apareceu em São Luiz do Maranhão Manuel Beckman, que conseguiu apoderar-se dos fortes e depor o substituto do governador, que então se encontrava no Pará. O governador interino, Baltazar Fernandes, era de tal forma pusilânime, que os amotinados o deixaram em liberdade, sob a responsabilidade da esposa.

Aproveitou-se Beckman de uma procissão que então se realizava para conclamar o povo acompanhante à revolta, assim arengando à massa: "A duas coisas devemos pôr têrmo, aos jesuítas e ao monopólio, a fim de que tenhamos as mãos livres quanto ao comércio e quanto aos índios. Depois mandaremos um procurador a el-rei.".

Constituída uma junta governativa com representantes do clero, nobreza e povo, nela preponderava a vontade de Beckman ou Bequimão, que êste era o seu nome popular.

A reação se iniciou em Lisboa e em pouco os próprios amotinados desejavam a submissão, desiludidos do movimento.

Coube a Gomes Freire de Andrade o comando da expedição contra os rebeldes, mas pouco teve a fazer ao chegar ao Brasil, onde a rebelião estava desmoralizada.

"Um ano de govêrno, diz a propósito João Ribeiro, é sempre demais para um regime revolucionário: promessas e ambições, que o tumulto e a anarquia favoreceram, agora mal satisfeitas ou desenganadas, pediam a volta da ordem legal."

Desembarcou Gomes Freire calmamente, com a adesão do povo e das tropas da guarnição, fugindo os principais cabeças.

Estadista e guerreiro experimentado e hábil, Gomes Freire perdoou a quantos podia, nomeando um tribunal extraordinário, que condenou à prisão ou banimento vários culpados, e à morte Manuel Beckman e Jorge de Sampaio.

Bequimão foi entregue por um protegido e afilhado, que sabia do lugar de seu refúgio, sendo executado a 2 de novembro de 1685. Seus bens, confiscados, foram arrematados em hasta pública pelo próprio Gomes Freire, que os devolveu à viúva e órfãos de Beckman.

N. C.

MARA KELTON dará um recital poético no Hotel Quitandinha

No teatro do Hotel Quitandinha, em Petrópolis, terá lugar, hoje, sexta-feira, dia 24, um recital poético a cargo da aplaudida declamadora argentina Mara Kelton. Esta brilhante intérprete dos grandes poetas da língua espanhola organizou um programa com poesias escolhidas de Juana Ibarborou, Gabriela Mistral, Pablo Neruda, Garcia Lorca, Cavestany e outros. Como já é praxe nos recitais de Mara Kelton, ela interpretará, no fim do programa, poemas de Olavo Bilac, Castro Alves e outros brasileiros, como homenagem ao Brasil.

VÁRIAS

"O Pitoresco na Poesia" — Reune-se hoje, dia 24, às 17 horas, à Rua Buenos Aires, 85 3.º, a Sociedade de Homens de Letras do Brasil, que realizará mais uma sessão ordinária do seu programa de 1956. Será conferencista nessa reunião o jornalista Alberto Tolipan, que falará sôbre "O Pitoresco da Poesia".

Instituto de Pesquisas Educacionais — O Instituto de Pesquisas Educacionais da P.D.F. acaba de lançar o seu Boletim n.º 4, com dois grandes trabalhos sôbre os alunos das Escolas Primárias da Municipalidade: "Contribuição ao estudo antropofísico de escolares descendentes de portuguêses" e "Pesquisas em tôrno do estado de nutrição dos escolares do Distrito Federal". O primeiro estudo é da Sra. Maria Júlia Rochet e o segundo das Sras. Zilene F. Janibelli e Zilah F. Vasconcelos.

Novas Bibliotecas Populares — A direção da Biblioteca Municipal estuda, no momento, a ampliação da rêde de bibliotecas populares, que funcionam nos bairros desta capital, realizando um trabalho de dupla utilidade, pois facilita ao leitor e desafoga ao mesmo tempo, a Biblioteca Central. Já funcionam sete institutos dessa natureza. Dois estão sendo agora planejados: um para a Ilha de Paquetá e outro para a Tijuca, com sede à Praça Saenz Pena.

Como Ensinar no Ginásio — Em 1955, a Diretoria do Ensino Secundário editou uma série de oito livros, intitulada: "Como ensinar no curso Ginasial", com os fundamentos de educação, psicologia da adolescência e da aprendizagem, didáticas geral e especial de cada uma das disciplinas do primeiro ciclo do curso secundário. Cada volume possui o título geral "Como ensinar ....", vindo a seguir a disciplina, e ao fim: "no curso ginasial". As matérias que já tiverem essa publicação concluída foram: Português, Latim, Francês e Desenho.

VIDA CATÓLICA

SÃO MATIAS APÓSTOLO

São Matias foi admitido no Colégio Apostólico em lugar de Judas, o traidor, após a Ascensão de Jesus Cristo.

Antigamente não se venerava São Matias como Apóstolo, da mesma forma que os demais: era êle incluído entre os homens apostólicos, a exemplo do que se fazia com Estevão e Barnabé.

A festa de S. Matias só passou a ter uma Vigília, graças a São Pio, a quem se deve também a sua inclusão no mesmo plano dos outros Apóstolos.

Percorreu São Matias, como os demais Apóstolos, vários países pagãos, pregando a palavra divina. Supõe-se que tenha estado na Etiópia.

Morreu como mártir, pelo Cristo, e parte de suas Relíquias foram levadas pela imperatriz Santa Helena para Roma. Grande parte foi conduzida para Treves, na Alemanha.

Hoje temos a Vigília do Apóstolo, cuja festa será celebrada amanhã.

"A humilhação só nos avilta no juízo dos homens, o que nada é; mas nos exalta na estima de Deus, o que constitui a verdadeira glória."

FR. B. DESFFANI OFM

"HORA SANTA EUCARÍSTICA"

Dia 26, domingo, às 16 horas, na Matriz de Sant'Ana, será realizada a Hora Santa das Paróquias: S. João Batista da Lagoa e S. João Vianney de Botafogo, São José do Jardim Botânico, Santo Afonso da Tijuca e N. Sra. do Brasil da Urca.

O senhor Cardeal Arcebispo, determinou que esta Hora Santa seja feita de modo, o mais solene pelo que, além dos representantes das Paróquias, devem comparecer suas associações religiosas.

COMEMORAÇÕES DO 80.º ANIVERSÁRIO DO PAPA

VATICANO, 23 Com oito dias de preces especiais pela saúde e o bem-estar do Papa Pio XII, iniciadas hoje nas 446 igrejas de Roma, tiveram início as diversas festividades comemorativas do octogésimo aniversário de Sua Santidade. Comemoram-se, simultâneamente, três acontecimentos: o aniversário natalício do Papa e o aniversário da sua eleição ao pontificado, a 2 de março, e o aniversário da sua coroação como chefe supremo da Igreja Católica, a 12 de março. U. P.

EXPOSIÇÃO INTERNACIONAL DE ARTE FOTOGRÁFICA EM WASHINGTON

A Embaixada do Brasil em Washington comunicou ao Itamarat que sob os auspícios da Associação Americana de Fotografos, realizar-se-á, na segunda quinzena de março do ano vindouro, em Washington, uma Exposição Internacional de Arte Fotográfica da qual participarão tôdas as organizações congêneres norte-americanas.

Uma das secções da referida Exposição será dedicada à exibição de fotografias de profissionais de todos os países do mundo, em média doze exemplares por país. De conformidade com o programa estabelecido, os gêneros de fotografias a figurarem na mostra de arte são: retrato, paisagem e trabalhos de natureza comercial, de preferência anúncios ilustrados, sejam em branco ou coloridos. Não há especificação quanto a dimensões e o requisito básico consiste na qualidade da obra, sob o aspecto técnico-artístico.

A Associação Americana de Fotografos incumbida de organizar a citada Exposição, no proximo ano, necessita dispor dos trabalhos a serem exibidos, até janeiro vindouro.

Quaisquer pormenores sôbre o assunto poderão ser diretamente solicitados à "The Photographers Association of America", 152 Wst Wisconsin Avenue, Milwaukee 3, Wisconsin.

TEATRO

BILHETE PARISIENSE

Eis François Perier, com Paule Emmanuele e Lisa Colpeyn na versão francêsa de "O Sedutor", em cartaz no Michodière com grande sucesso.

Teatros oficiais — Por ocasião do bicentenário do nascimento de Mozart, a Ópera pôs em cartaz a Flauta Encantada, numa nova encenação de Maurice Lehmann, para fazer um trio de grandes espetáculos com as Indes Galantes, de Rameal, e Oberon, de Weber. O Romeu e Julieta, bailado de Prokofieff, está sendo mantido no programa das noites de dança.

O repertório não mudou na Ópera-comique.

Na comédie-Française, sala Richelieu, apresentam além de Femmes Savantes et L' Amour Medecin, de Molière, Est-Il Bon, Est-Il Mechant?, de Diderot, e os Caprices de Mariane, de Musset.

Na sala Luxembourg, o Dindon, de Feydeau. Por Royal, de Monthrelant e Elizabeth. La Femme sans Homme, de André Josset.

O Teatro Nacional Popular apresenta no Palácio de Chaillot o seu grande êxito, Le Triomphe de L'Amour, de Marivaux, Macbeth, de Shakespeare, Marie Tudor, de Victor Hugo, La Ville, de Claudel e duas obras de Moliere: Don Juan e L'Etourdi.

Óperas e bailados: Em Paris, como convidada, a Ópera de Francfort, que representa Le Chevalier a La Rose, de Richard Strauss, e Orphée, de Gluck.

Os Ballets de Paris, de Roland Petit, emigraram para a Porte Saint-Martin, com seus espetáculos Deuil en 24 Heures. La Chambre. Le Loup e Les Belles Damnées.

Estréias: O Teatro Renaissance vai apresentar Il Pleut Bergère, de René Wheeler, o célebre realizador de filmes.

No Porte Saint-Martin, La Gueule Du Loup, comédia de Marc Gilbert Sauvajon; no Teatro Antoine, a companhia Jacques Fabbri apresenta Jules de P. A. Breal.

O Teatro Hébertot vai mostrar uma obra italiana, La Belle Sans Merci ou La Chanson Du Mal Content, do conde Le Marois, e o Teatro des Arts anuncia uma comédia dramática-histórica de Yves Jamiaque: Le Linguot Du Havre. No Petit Théâtre Marigny, Jean-Louis Barrault interpreta de Jean Vauthier, Personnage Combattant.

O Noctambule acolhe uma comédia de Georges Soria, La Nunée; o Teatro de la Huchette um espetáculo de Jean Tardieu, com duas peças: Le Temps Du Verbe e Une Voix Sans Personne. Enfim, o Vieux-Colombier estreou Le Trouble-Fête, de Roger Dornés.

Reprises — Do russo Maxime Gorki, Bas-Fonds, e do irlandês Synge, Le Baladin Du Monde Occidental. O Studio des Champs Elysées apresenta Chaines, de Eugène Ionesco, e o Impromptu de L'Alma, do mesmo autor, e o Teatro de Bôlso anuncia La Lettre Perdue, do autor rumeno Caragiale.

Obras dramáticas: O mais sensacional êxito conquistou a nova encenação (Raymond Rouleau, trajes de Nina de Nobili) de Cyrano de Bergerac, a obra célebre d'Edmond Rostand, interpretada por Pierre Dux e Françoise Christofle.

Sempre apreciados, também, Ornifle, de Jean Anouilh, com Pierre Brasseur, e Espoir, d'Henri Bernstein, com Victor Francen e Gabrielle Dorziat.

Comédias: No Teatro Marigny, Intermezzo, de Giraudoux, e Occupe-Toi D'Amelie de Feydeau; Histoide de Rire, de Armand Salacrou, com Danièle Delorme, Marie Daems, Yves Robert e Paul Bernard, está no teatro Saint-Georges. Les Oiseaux de Lune, comédia de Marcel Aymé, está em cartaz do Atelier e L'Amour Fou, d'André Roussin, no Teatro de la Madeleine. Elvire Popesco interpreta no Teatro de Paris seu sempre consagrado sucesso, Ma Cousine de Varsovie, de Louis Verneuil e Michel Simon com Marthe Mercadier, ainda trabalham no Variétés, em Charmante Soiree, de Jacques Deval.

As outras comédias continuam sua carreira com bastante sucesso.

Obras estrangeiras: As peças de autores saxônicos dominam: Pygmalion, de Bernard Shaw, Adorable Julia, de Somerset Maugham, Temoin a Charge, d'Agatha Christie, Le Monsieur Qui Attend, d'Emlyn William.

Duas obras italianas estão sendo representadas: Le Seducteur de Diego Fabbri, no teatro La Michodière e Entre Chien et Loup, de Paolo Levi, no Théâtre en Rond de Paris.

Enfim, a companhia Renaud-Barrault, dá no teatro Marigny, Le Chien du Jardinier de Lope de Vega, em adaptação de Georges Neveux.

Operetas: Quatro cujo sucesso não, se desmente: Mediterranee, Les Amours de Don Juan, Chevalier du Ciel e La Route Fleurie.

Nenhuma novidade nos music-halls.

FOTOS FAZEM NOTÍCIAS

Ankito já se acha em ensaios no Jardel, onde deverá estrear nos primeiros dias de março, com a peça "Ankito Vai à Lua...", que escreveu de parceria com Vitor Lima e com música do maestro João Negrão Filho. No elenco, além de Ankito, estarão Iris Delmar, Ariston, Rosemary Sulquer, Jussara Lupe, Moacyr Deriquen e a atração Nancy Montez, que comandará um corpo de bonitas girls.

BOLETIM DO OTELO

A Cia. Tonia-Celi-Autran já marcou definitivamente para o dia 6 de março próximo a estréia de "Otelo", de Shakespeare. A avant-première da gala será beneficente e será promovida por altas figuras da nossa sociedade.

O TEATRO DULCINA EM REFORMAS: — A fim de receber a Cia. Tonia-Celi-Autran, Dulcina está providenciando uma reforma em seu teatro, sendo atingido pelas obras, principalmente, o saguão principal, as escadarias e outras dependências daquela casa de espetáculos. Assim, "Otelo", estreará no "Teatro Dulcina", já reformado.

HAECKEL TAVARES COLABORA COM "OTELO": — O conhecido e renomado compositor brasileiro está emprestando sua cooperação a Adolfo Celi na preparação do primeiro espetáculo da temporada teatral de 1956. Haeckel Tavares é o responsável pela parte musical do espetáculo, tendo seguido para São Paulo onde realizará o trabalho de gravação.

"OTELO" EDITADO: — Também no dia da estréia de "Otelo", 6 de março, será pôsto à venda no Rio de Janeiro, um volume contendo a belíssima tradução de Onestaldo de Pennafort. Assim sendo "Otelo", além de acontecimento teatral será também um acontecimento literário.

MAIS DE TRINTA PESSOAS COLABORARAM COM A C. T. C. A.: — Adolfo Celi, mobilizou aproximadamente 35 pessoas para a encenação de "Otelo". Inicialmente temos Onestaldo de Pennafort, o tradutor, seguindo-se os nomes de Aldo Calvo, cenógrafo e figurinista, Maria Ferrara, diretora do Guarda-Roupa. O elenco permanente é composto de 3 figuras femininas e 8 masculinas. O elenco técnico é formado por 2 maquinistas, um contra-regra, dois pintores, dois eletricistas, 3 costureiras, uma chefe da Oficina de Costura, um sapateiro e uma camareira. Com mais 2 elementos encarregados da administração temos o total de 35 elementos que a quase três meses vem diariamente trabalhando para o vêm diariamente trabalhando para o carioca.

CINCO ATOS EM DUAS PARTES: — Adolfo Celi, de acôrdo com Onestaldo de Pennafort, o responsável pela tradução de "Otelo", resolveu fazer um único intervalo no espetáculo que marcará a abertura da temporada teatral de 1956. Assim sendo os 5 atos de William Shakespeare serão divididos em duas partes.

FUROS & NOTÍCIAS

* Esta é "furo": Carlos Brant já se acha de posse dos direitos de "L'Amour Fou", de Roussin, um sucesso em Paris. (Não trouxesse a assinatura de Roussin...).

* Esta é só notícia: muito boa a música de cravo especialmente composta por Cláudio Petraglia para o Molière do Teatro de Arena. (Talvez seja gravada).

* Esta é "furo": "A Sapateira Prodigiosa" não será mais levada pelo Tablado, em São Paulo.

* Esta é só notícia: Jardel faz suas despedidas para ensaiar "A Rosa Tatuada", em São Paulo, com Maria Della Costa. Brevemente o veremos, no Municipal. (A proposta paulista foi de primeira...).

* Esta é uma notícia, com possibilidade de algum "furo": Van Jafa trouxe-nos, de São Paulo, uma entrevista com Vaneau. Publicaremos domingo.

RÁDIO & TV

NOMES & NOTÍCIAS

◆ **Madeleine Rosay voltou ao canal 13, após merecidas férias. Tôdas as têrças-feiras, às 20,05 horas, comanda "Nossos Filhos São Assim", aparecendo também no popular "Teatro Peteléco", de marionetes, apresentado antes do jantar da quinta-feira, às 19,30 horas. (Ou depois do jantar, para quem janta cedo...)**

◆ Quem gosta de fado deve estar atento aos programas de Gilda Valenca — a mais linda fadista de que temos notícia — apresentados pela PRA-3 tôdas as quintas-feiras, às 20,35 horas, na produção de Eurico Silva intitulada "Paisagens de Portugal".

◆ **A notícia de que Paulo Roberto é um campeão de correspondência prova que o bom rádio também pode conquistar as massas. "Gente Que Brilha" é a audição que garante maior volume postal ao Paulo Roberto. Aliás, em sua última apresentação, êste programa andou distribuindo a simpatia imensa do trombone de Raul de Barros.**

◆ Paulinho Soledade foi contratado pelo canal 6 e estreará sábado, como produtor. Uma bela aquisição pois o nosso Soledade nasceu show-man. Outra novidade na TV Associada é o planejamento de uma próxima linha de programação feminina e infantil no horário vespertino, a partir das 16 horas.

◆ **Ecoou muito bem a pronta intervenção de JK no caso da ocupação militar da Rádio Globo, devolvendo a emissora ao ar. Infelizmente o rádio continua recebendo um tratamento humilhante das autoridades policiais, que no caso da imprensa escrita agem com muito mais prudência, respeito e bom senso.**

◆ O caso dos cachorros cantores está se agravando dia a dia. Barnabé está sonhando com sua reestruturação, auxiliado por um fundo musical "a la Mantovani", quando um súbito e inesperado latir o leva, sobressaltado e às carreiras, em busca do possível larápio localizado pelo seu viralata de estimação. Susto enorme, coração abaladc, castelos interrompidos e nada de gatuno. Apenas mais uma dos "chatissimos" cachorros cantores...

◆ **Formidável a "coincidência" de opiniões entre Waldir Amaral e um cidadão chamado Dulphe (ou coisa parecida), que se encontrava, quinta-feira, atrás do arco do Fluminense. Era Waldir dizer que o Jáiro ameaçara franguear ou defendera inseguro, para o outro intervir, elogiando a "magnífica" intervenção do "jovem e brilhante arqueiro Jáiro". Barnabé chegou a pensar que o ajudante de ordens do Waldir fôsse public-relation do Jáiro...**

NO MUNDO DOS ESPETÁCULOS

Alfredo Souto de Almeida estará logo mais, às 20 horas, no seu vídeo, para apresentar mais uma audição de "No Mundo dos Espetáculos", um dos bons programas da TV-Rio. Como convidados de Alfredo teremos hoje o jovem casal Fernando Torres-Fernanda Montenegro, recentemente contratado pelo TBC, contando algo sôbre teatro. Fernanda interpretará uma cêna de "A Moratória", de Jorge Andrade, seu grande sucesso artístico na temporada paulista de 55. Completando esta audição ouviremos as canções praieiras do bahiano Aldemar, inspirado cantor e compositor. No clichê, uma antevisão do rostinho bonito de Fernanda Montenegro.

DOS PROGRAMAS DE HOJE

Ministério da Educação: 18,00 — Em tempo de jazz; 18,30 — Rádio jornal — (3.ª edição); 18,35 — Musica para o jantar;; 19.00 — Resenha cafeeira; 19,05 — Música para o jantar; 19,30 — A voz do Brasil; 20,00 — Falando de cinema; 20,30 — Ao redor do mundo; 20.55 — Rádio jornal — (4.ª edição); 21,00 — Novos horizontes; 21,30 — Interlúdio; 21,55 — Crônica de arte; 22,00 — Oferenda musical; 23,00 — Música, apenas música; 23,30 — Aconteceu hoje; 24,00 — Encerramento.

Jornal do Brasil: 18,00 — Ave Maria; 18,05 — Enquanto a noite não vem; 18,30 — Revista musical Silva Gomes; 19,00 — O Jornal do Brasil informa; 19,05 — Palestra do monsenhor Magalhães; 19,30 — A voz do Brasil; 20,00 — Sociais; 20,05 — Programa do Jóquei Clube; 20,30 — Audições; 20,55 — Presente musical; 21,00 — Crônica; 21,05 — Tudo é música; 21,30 — Audições; 22,00 — O Jornal do Brasil informa; 22,05 — Música deliciosa; 23,00 — Sonata ao luar; 23,30 — Ritmos; 24,00 — Encerramento.

Tupi: 18,00 — Ave Maria; 18,15 — Novela infantil; 18,30 — Musical; 18,55 — Jornal; 19,00 — Crônica; 19,05 — Detetive do ar; 20,00 — Um dia é da casa; 20,30 — Alegria do sertão; 21,00 — Al Neto; 21,05 — Musical; 21,30 — Chutando alto; 22,00 — Jornal; 22,05 — Brasil em marcha.

Vera Cruz: 17,00 — Bazar de surprêsas; 17,30 — Bola na trave; 17,55 — Síntese da programação até às 24 horas; 18,00 — Saudação Angélica; 18,10 — Crepúsculo; 19,00 — Sírio Libanez; 20,00 — Ensinamentos católicos; 20,10 — Divagações melódicas; 20,20 — Recital do tenor Fernando Pereira; 20,30 — A voz do pastor; 20,40 — Audições Orlando Cardoso; 21,00 — Palestras de utilidades; 23,00 — Informa o Correspondente E-2; 23,15 — Ritmos melódicos; 24,00 — Oração de encerramento.

Globo: 18,00 — Ave Maria; 18,05 — Suplemento musical; 18,30 — Plantão esportivo; 18,35 — Rádio reportagens; 18,55 — Bôlsa de mercadorias; 19,00 — Jornal; 19,05 — Esportes no ar; 19,25 — Panorama turfista; 19,30 — Voz do Brasil; 20,00 — Boletim do A.B.C.; 20,10 — Fôlhas soltas; 20,15 — Suplemento musical; 20,30 — O tempo marcha; 20,35 — Programa com Muraro; 21,00 — Canção da noite; 21,05 — Rádio reportagens; 21,25 — Panorama do mundo; 21,35 — Tribuna da cidade; 22,00 — Jornal; 22,05 — Reportagens; 23,00 — Plantão esportivo; 23,05 — Reportagens; 23,30 — Música para dois; 23,45 — Jornal; 24,00 — Encerramento.

B.B.C.: 20,00 — Sumário das notícias; 20,05 — Sumário dos programas; 20,06 — Rádio panorama; 20,20 — Interlúdio musical; 20,30 — Política internacional (comentário); 20,45 — Comércio e finanças, por John Whitehouse; 20,52 — Interlúdio musical; 21,00 — Noticiário; 21,15 — Fim da transmissão.

Nacional: 18,00 — Novela; 18,25 — Aventuras do Anjo; 18,35 — Jerônimo; 19,00 — Aconteceu no Catete; 19,05 — Sabe da última?; 19,15 — No mundo da bola — Esportes; 19,30 — A voz do Brasil, noticiário da Agência Nacional; 20,00 — Novela; 20,25 — Repórter; 20,30 — Calendário; 20,35 — Balança mas não cai; 21,00 — É verdade ou é mentira?; 21,05 — Marlene, meu bem; 21,30 — A página das nove e meia; 21,35 — Jararaca e Ratinho; 22,00 — Comentário da Rádio Nacional; 22,05 — Um artista em 3 dimensões; 22,30 — Cortina musical; 22,35 — Repórter; 22,40 — Antena política; 23,00 — Reportagem do dia; 23,30 — Grande informativo; 24,00 — Passagem para a programação do dia seguinte. Ondas curtas: PRL-7 e PRL-9; 00,01 — Rêde com PRE-8; 8,05 — PRL-7 — Música brasileira; 8,55 — PRL-7 — Rêde com E-8 e L-9; 16,30 — PRL-7 — Chamando América; 17,00 — PRL-7 — Rêde com E-8 e L-9; 24,00 — Passagem para a programação do dia seguinte.

Copacabana: 19,00 — Programa Teuto brasileiro; 19,30 — Agência Nacional; 20,00 — Parada musical; 20,30 — Música popular brasileira; 21,00 — Realidades espirituais; 21,30 — Músicas variadas; 22,00 — Cortina portenha; 23,00 — Encerramento.

TV-Rio: 18,30 — Gente importante; 19,40 — Família Boa Ventura; 20,05 — No mundo dos espetáculos; 20,40 — Salve o esporte; 21,00 — Aconteceu no mundo; 21,25 — Musical Rio; 21,50 — Turfe; 22,20 — Telejornal 13; 22,40 — Repórter 13.

SODRE (Montevidéu), Ondas curtas, CXA-4, 48,98 mts. CXA-6, 31,18 mts. CXA-10, 25,22 mts. Irradiações sem interrupção das 9 às 24 horas. Programas especiais de hoje: CXA-4, 6 e 10: 18,30: Música de câmara: Iberia, Suite de Albeniz; Canções de Debussy; Concêrto sinfônico; Concêrto Grosso, e. 6, n.º 4; Jephte, oratório de Carissimi; Sinfonia n.º 36, Mozart. CXA-4 e 10: 20,00: Música de câmara: Improvisos, op. 142, Schubert; Canções de Brahms, Concêrto sinfônico: Concêrto, fá maior, Scarlatti; Concêrto para violino e orquestra, Tartini, Duas Árias de Haydn, Ivan o Terrível, abertura de Rimsky-Korsakow; Suite Scytha, Prokofieff.

CARTAZ DE HOJE

BOATES

ARPEGE — "Waldir Calmon e Diamantina Gomes".
BEGUIN — Tel. 25-7272 — "Brasil, de Pedro a Pedro", com Silveira Sampaio e Diana Morel.
BOATE NOVO MUNDO — "Jantares Musicados".
CANOAS — Tel. 37-0238 — "Música e Dança".
CASABLANCA — Tel. 26-7437 — (Fechado).
CIRO'S — Tel. 37-1191 — "Música e Dança".
DRINK — "Djalma Ferreira e seus Milionários do Ritmo".
MAXIM'S — Tel. 37-9644 — "Iris Valle, Carlinhos e Cesar Siqueira".
MEIA NOITE — (Copacabana Palace) — Tel. 57-1818 — "Elza Miranda".
NIGHT AND DAY — Tel. 37-9863 — "Banzo Aiê!", com Marina Marcel.
SACHA'S — "Sacha e Murilo Almeida".
TUDO AZUL — "Guimarães ao Piano".

TEATROS

COPACABANA — "A Fôlha De Parreira", uma maliciosa e divertida comédia de Jean Bernard Luc, com Maria Sampaio, Iracema e todo o elenco dos Artistas Unidos. — Direção de Celi.
DULCINA — "No País dos Cadillacs", com Silveira Sampaio e sua troupe folclorica reeditando um sucesso das boites.
HOTEL GLÓRIA — (Vago).
GLÓRIA —
SERRADOR —
RIVAL — "Bife, Bebida e Sexo", uma deliciosa comédia com Nicete Bruno, Paulo Goulart e Luiz Tito.
RECREIO — "Castiga o Couro", revista carnavalesca com Zeloni a testa de grande elenco.
REPÚBLICA — 22-0271 —
FOLLIES — "Very Good Carnaval" — revista de reaparecimento de Colé.
JARDEL — "Tudo é Carnaval", revista de Geysa, Joracy Camargo e Alvaro Moreyra, com grande elenco.
MADUREIRA — "Alegria do Peru", uma revista com Zaquia Jorge e suas "girls".
CARLOS GOMES — "Entra na Canoa que a Bôca é Boa" — revista carnavalesca comandada por Virgínia Lane e Walter D'Avila.
TEATRO DE BÔLSO — (Vago).
GINÁSTICO — "Os Filhos de Eduardo", com Cacilda Becker de volta — Remontagem de uma divertida comédia de Sauvayon.
TABLADO — (Vago).

CINEMAS — Cinelândia

CAPITÓLIO — 22-8788 — "Jornais — Desenhos e Curiosidades".
IMPÉRIO — 22-9348 — "A Falsa Verdade" — com Victor Mature — Patricia Neal. — (U. S.).
METRO — 22-6490 — "Svengali" — com Hildegarde Neff — Donald Wolfit. — Colorido.
ODEON — 22-1508 — "Vamos Com Calma" — com Oscarito — Eliana — Cyll Farney. — (Nac.).
PALÁCIO — 22-0833 — "Uma Noite No Rio" — com Carmen Miranda — Don Ameche — Colorido. — (U. S.).
PATHÉ — 22-8795 — "Os Três Corsários" — com Ettore Manni — Barbara Florian — Marc Lawrence. — (Ital.).
PLAZA — 22-1097 — "Ouro De Nápoles" — com Silvana Mangano — Paolo Stoppa. — (Ital.).
REX — 22-6327 — "Terra Ensanguentada" — com Gregory Peck — Win Min Than — Colorido. — (U. S.).
RIVOLI — "Epopéia Sangrenta" — com Zachary Scott — Carole Mathews. — (U. S.).
VITÓRIA — 42-9020 — "Três Homens E Um Bikini" — com Joan Collins — George Cole. — (U. S.).

Centro

FLORIANO — 43-9074 — "Vamos Com Calma".
IDEAL — 42-1216 — "O Rei Da Serra".
IRIS — 42-0763 — "Tira A Mão Daí".
COLONIAL — "Ouro De Nápoles".
MARROCOS — 22-7979 — "Kalapálo".
MEM DE SÁ — 42-8024 — "A Falsa Verdade".
OLÍMPIA — 42-4563 — "Floradas Na Serra".
PRESIDENTE — 42-7128 — "Os Três Corsários" — com Ettore Manni — Barbara Florian — Marc Lawrence — (Ital.).
PRIMOR — 43-6681 — "Ouro De Nápoles".
RIO BRANCO — 43-1620 — "O Príncipe Pirata".
SÃO JOSÉ — 42-0592 — "Feras Humanas".

Bairros — Subúrbios

ABOLIÇÃO — "Vamos Com Calma".
ALFA — 29-8215 — "Acapulco".
ALASKA — "Três Homens E Um Bikini".
ALVORADA — "Epopéia Sangrenta".
AMÉRICA — 48-1519 — "Vamos Com Calma".
ART-PALÁCIO — 57-2795 — "Os Três Corsários" — com Ettore Manni — Barbara Florian — Marc Lawrence. — (Ital.).
ASTÓRIA — 47-0466 — "Ouro De Nápoles".
AVENIDA — 48-1667 — "O Grande Pintor".
AZTECA — "Feras Humanas" — com Randolph Scott — Dolores Dorn. — (U. S.).
BANDEIRA — 28-7575 — "Abbott E Costello De Pernas Pro Ar".
BELMAR — "Fuga Heróica".
BENTO RIBEIRO — "Sua Magestade O Aventureiro".
BONSUCESSO — "... E O Mundo Se Diverte".
BARONEZA — "O Segrêdo Dos Incas".
BOTAFOGO — "Vamos Com Calma".
CACHAMBI — "A Grande Audácia".
CARIOCA — 28-8178 — "Terra Ensanguentada".
CAMPO GRANDE — "Tira A Mão Daí".
CARUSO COPACABANA — "Feras Humanas".
CATUMBI — 22-8583 — "Kalapalo".
COELHO NETO — "Choque De Paixões".
COLISEU — 28-8751 — "Feras Humanas".
COPACABANA — 57-5134 — "Terra Ensanguentada".
ESTÁCIO — 32-2923 — "A Carrocinha".
ESKYE — "Os Três Corsários".
FLUMINENSE — 26-1404 — "As Garotas Da Ilha Dos Prazeres".
FLORESTA — "Tira A Mão Daí".
GLÓRIA — "Choque De Ódios".
GUANABARA — 26-0339 — "Chico Viola Não Morreu".
HADDOCK LOBO — 48-9610 — "Ouro De Nápoles".
IRAJÁ — 29-8330 — "Flexas Em Chamas".
IMPERATOR — "Feras Humanas" — com Randolph Scott — Dolores Dorn. — (U. S.).
IPANEMA — 47-3808 — "Vamos Com Calma".
LEBLON — 27-1805 — "Três Homens E Um Bikini".
LEOPOLDINA — "Terra Ensanguentada".
LFMF — 37-6412 — "Tu És Minha Paixão".
MADRID — 48-1184 — "Uma Noite No Rio" — com Carmen Miranda — Don Ameche — Colorido. — (U. S.).
MADUREIRA — "Vamos Com Calma".
MARACANÃ — 48-1910 — "Vamos Com Calma".
MARAJÁ — 28-7394 — "O Cangaceiro".
MARAJÓ — "O Reino Da Traição".
MARIANA —
METRO COPACABANA — 37-9737 — "Svengali" — com Hildegarde Neff — Donald Wolfit — Colorido.
METRO TIJUCA — 48-9970 — "Svengali" — com Hildegarde Neff — Donald Wolfit — Colorido.
MAUÁ — "Os Três Corsários" — com Ettore Manni — Barbara Florian. — (Ital.).
MASCOTE — 29-2411 — "Ouro De Nápoles".
MODERNO — 842 — "O Golpe".
MONTE CASTELO — 29-2250 — "Vamos Com Calma".
MOÇA BONITA — "O Aventureiro De Hong Kong".
MEIER — 29-1222 — "A Viúva Alegre".
MIRAMAR — "Terra Ensanguentada".
NACIONAL — 26-6072 — "Feras Humanas".
NATAL — 46-1480 — "Fuga Heróica".
OLINDA — 48-1032 — "Ouro De Nápoles".
ORIENTE — 30-1131 — "Kalapalo".
PALÁCIO HIGIENÓPOLIS — "Os Três Corsários".
PALÁCIO SANTA CRUZ — "Sete Noivas Para Sete Irmãos".
PALÁCIO VITÓRIA — "Sangari".
PARAÍSO — 30-4111 — "Tira A Mão Daí".
PARA TODOS — 29-5191 — "Os Três Corsários".
PAX — 27-6621 — "Feras Humanas".
PENHA — 30-1121 — "A Grande Noite De Casanova".
PILAR — 29-6460 —
PIRAJÁ — 47-2868 — "Terra Ensanguentada".
POLITEAMA — 25-1143 — "Romeu E Julieta".
RAMOS — 30-1964 — "Região Do Ódio".
RIDAN — 42-1693 — "A Falsa Verdade".
RIDAN — 42-1693 — "A Caravana Da Morte".
ROSÁRIO — 30-1889 — "A Viúva Alegre".
RONI — 27-8245 — "Uma Noite No Rio" — com Carmen Miranda — Don Ameche — Colorido. — (U. S.).
SANTA ALICE — "Casa De Bambu".
SANTA CECÍLIA — 30-1823 — "Tira A Mão Daí".
SANTA HELENA — "Epopéia Sangrenta".
SANTO AFONSO — "Feras Humanas".
SÃO LUIZ — 26-7579 — "Terra Ensanguentada" — com Gregory Peck — Win Min Than — Colorido. — (U. S.).
SÃO PEDRO — 30-4181 — "Feras Humanas".
TIJUCA — 48-4518 — "Três Homens E Um Bikini".
TODOS OS SANTOS — 49-0360 — "Tambores Da Morte".
TRINDADE — "Tira A Mão Daí".
VAZ LOBO — 29-9198 — "Epopéia Sangrenta".
VILA ISABEL — "Romeu E Julieta".

Niterói

CASSINO — "Os Três Corsários".
CENTRAL — "O Aventureiro De Hong Kong".
ICARAÍ — "A Falsa Verdade".
IMPERIAL — "Três Homens E Um Bikini".
ODEON — "Terra Ensanguentada".
PALACE — "Fuga Heróica".

Governador

ITAMAR —
JARDIM — "O Golpe".

Caxias

CAXIAS — "Frou Frou".
PAZ — "Vamos Com Calma".
POPULAR — "A Falsa Verdade".

Petrópolis

CAPITÓLIO — "Terra Ensanguentada".
D. PEDRO — "Ligas Encarnadas".
PETRÓPOLIS — "Vamos Com Calma".

T. Rios

REX — "Fuga Heróica".

DIRETOR
M. PAULO FILHO
Avenida Gomes Freire, 471

Correio da Manhã

SUPERINTENDENTE
JOSÉ V. PORTINHO
N. 19.299 — ANO LV

REDATOR-CHEFE
ANTONIO CALLADO

RIO DE JANEIRO, SEXTA-FEIRA, 24 DE FEVEREIRO DE 1956

GERENTE
ALINIO DE SALLES

INICIADA A "OPERAÇÃO" DE JACARÉ-ACANGA

Aviões da FAB sobrevoam a região – Impraticável o uso de pára-quedistas – No Rio os três sargentos que conseguiram evadir-se de Santarém – Confirmada a chegada do comandante Edir Rocha – A situação na Aeronáutica e a criação do Ministério da Defesa

Nada se dizia, ontem, no Ministério da Aeronáutica sôbre o desenvolvimento da "operação" militar do Norte do país contra os oficiais rebelados da FAB. Sabe-se apenas que hoje aviões de caça devem sobrevoar a região de Jacaré-Acanga. Só depois do reconhecimento do terreno e das posições ocupadas pelos rebelados, é que o comando das fôrças em operação vai agir. A impressão generalizada, em face disso, é a de que as fôrças militares que saíram de Belém vão demorar ainda a ser usadas.

PROBLEMA PARA O MINISTRO DA AERONÁUTICA

A chegada do brigadeiro Ismar Brasil, comandante da 2.ª Zona Aérea, sediada em Recife, está criando uma série de dificuldades para o brigadeiro Alves Sêco. O comandante da 2.ª Zona Aérea embarcou para o Rio sem autorização do ministro, aqui chegando em companhia de pessoas de sua família. Em conseqüência, deixou pràticamente abandonado o comando daquela Zona Aérea. Substituiu-o imediatamente o coronel Victor Bacelar, chefe do Estado-Maior da Zona, que é, desde ontem, o seu comandante.

É de se prever, em conseqüência, que o brigadeiro Ismar Brasil sofra as conseqüências do ato praticado.

TRANQÜILO O MINISTRO DA AERONÁUTICA

Apesar de informações pouco animadoras oriundas de Recife, o ministro da Aeronáutica está tranqüilo e confiante. Acha que tudo vai ser resolvido satisfatòriamente. Disso deu uma demonstração ontem à noite. Enquanto havia certa movimentação com a chegada ao Rio dos sargentos que conseguiram evadir-se de Santarém, o brigadeiro Alves Sêco compareceu calmamente a uma recepção.

EM FORTALEZA OS PÁRA-QUEDISTAS

Sòmente ontem chegaram a Fortaleza os pára-quedistas do Exército. Essa fôrça dificilmente, em face disso, pode ser utilizada em Jacaré-Acanga nas próximas horas. Há probabilidade de que a viagem dos pára-quedistas se tenha realizado apenas como efeito psicológico. Só em último caso devem ser usados.

MINISTÉRIO DA DEFESA

Elementos moderados continuam trabalhando no sentido de encontrar uma fórmula capaz de pacificar os ânimos e, com isso, tranqüilizar o país. Nas primeiras tentativas, sentiram que os rebelados da Aeronáutica, e com êles muitos camaradas só concordariam numa pacificação geral com a saída dos três ministros militares, notadamente do ministro da Guerra, general Teixeira Lott.

Como o govêrno não parece disposto a aceitar essas condições, voltou-se a falar na criação do Ministério da Defesa. Ocorrendo isso, a exemplo do que se verifica nos Estados Unidos, o novo titular da pasta seria um civil.

DEPOIMENTO DOS SARGENTOS DA AERONÁUTICA

Chegaram ontem à noite, às 21,30 horas, num "Constellation" da Panair, os três sargentos tripulantes do avião da FAB comandado pelo major Paulo Victor, que caiu em poder dos oficiais rebeldes. Os sargentos Arnaldo de Oliveira, Wilson Rocha e Brasil Lourenço seguiram diretamente do Galeão para o Ministério da Aeronáutica, onde prestaram depoimento. Suas declarações foram feitas perante poucos oficiais. Até 1 hora de hoje os sargentos continuavam no Ministério da Aeronáutica.

CHEGOU AO RIO O COMANDANTE EDIR ROCHA

BELÉM, 23. — O comandante Edir Rocha, ex-diretor do SNAPP seguiu pelo "constellation" para o Rio tendo declarado que ia prêso, sem escolta, sob palavra, devendo apresentar-se ao ministro da Marinha. Ao seu embarque compareceram o Almirante Ary Rangel comandante do 4.º Distrito Naval, o capitão-de-fragata Jordão, chefe do Estado-Maior, o capitão Evandro Belchior, comandante da Base Naval e diversos funcionários do SNAPP.

O almirante Rangel declarou à reportagem que fôra apenas desperdir-se de um velho amigo.

N. R. — A Panair confirma a chegada do comandante Edir Rocha ao Rio às 21.45 horas de ontem, num "Constellation". Do Ministério da Marinha, entretanto, informou-se que êle só chegaria ao Rio amanhã, pela manhã. Acredita-se que esteja prêso no Hospital Central da Marinha.

CONFERÊNCIA PARA O ATAQUE

BELÉM, — O general Décio Escobar, comandante da 8.ª Re-

(Conclui na 1.ª página)

A reestruturação do quadro do funcionalismo no Senado

Texto do substitutivo apresentado pelo sr. Apolônio Sales providenciando apenas sôbre o aumento

Diligência com prazo de 48 horas ao ministro da Fazenda para informar sôbre o crédito de Cr$ 7.500.000.000,00 necessário às despesas — A Bogotá-Rio de Janeiro

Como noticiamos, entrou ontem na ordem do dia do Senado o projeto da Câmara que dispõe sôbre a classificação de cargos do serviço público federal e dá outras providências.

Anunciada a matéria, em regime de urgência, o presidente Gomes de Oliveira solicitou o parecer verbal das comissões. Em seguida, declarou que estavam sôbre a mesa mais de 30 emendas oferecidas à proposição, as quais foram lidas pelo 1.º Secretário.

SUBSTUTIVO

A principal emenda estava subscrita pelo sr. Apolônio Salles e outros. (N da R. Leiam a propósito na sexta página o artigo "O aumento do funcionalismo"). É o substituto que vai prevalecer com as alterações que lhe serão feitas hoje de manhã em reunião extraordinária da Comissão de Finanças.

O representante de Pernambuco, aberta a discussão, foi à tribuna para justificar longamente o seu substitutivo, demonstrando que era impossível estudar o projeto da Câmara em tão curto prazo. Nestas condições, por consenso geral apresentava o substitutivo em que visava a atender imediatamente a situação de angústia do funcionalismo, com um aumento imediato semelhante ao que foi dado aos militares. Preocupou-se a atender a todos, por forma a contentar a numerosa classe, inclusive aposentados, pensionistas, etc. Aumentou mesmo o **quantum** das pensões e teve acentuada simpatia, na conformidade dos desejos manifestados pelo presidente da República, pelos pequenos funcionários.

Continuando, disse o líder que havia requerido uma diligência junto ao ministro da Fazenda no sentido de saber se o Tesouro dispõe da verba de Cr$ 7.500.000.000,00, calculada para fazer face às despesas do aumento. Fêz ainda outras considerações sempre aparteado pelo sr. Nelson Firmo Lima Teixeira e outros, enviando afinal à Mesa a emenda substitutiva que está assim redigida:

O TEXTO

Substituam-se os artigos 1º e 12º pelos seguintes:

Art. 1º — Os padrões de vencimentos e as referências de salários dos servidores civis da União e dos Territórios passam a ter os seguintes valores mensais:

	Cr$
A, 1 a 17....	3.800,00
B e 18....	4.800,00
C e 19....	5.200,00
D e 20....	6.000,00
E e 21....	6.500,00
F e 22....	7.000,00
G e 23....	7.500,00
H e 24....	8.300,00
I e 25....	9.100,00
J e 26....	10.000,00
K e 27....	11.500,00
L e 28....	13.000,00
M e 29....	14.500,00
N e 30....	15.500,00
O e 31....	17.000,00

§ 1º — Os funcionários que, atualmente, auferem diferenças de vencimentos, a qualquer títulos ou em virtude de lei, deixarão de percebe-las, a partir da vigência das vantagens financeiras desta lei.

§ 2º — Os funcionários classificados em padrões de vencimento superiores ao padrão O, passarão a perceber os vencimentos fixados para êste padrão.

Art. 2º — Os símbolos de vencimentos dos cargos isolados, de provimento em comissão, corresponderão aos seguintes valores mensais:

	Cr$
CC-1.....	30.000,00
CC-2.....	27.000,00
CC-3.....	25.000,00
CC-4.....	24.000,00
CC-5.....	23.000,00
CC-6.....	22.000,00
CC-7.....	20.000,00

Art. 3º — Os símbolos das funções gratificadas passam a corresponder aos seguintes valores mensais:

	Cr$
FG-1.....	6.000,00
FG-2.....	5.000,00
FG-3.....	4.000,00
FG-4.....	3.000,00
FG-5.....	1.500,00
FG-6.....	1.200,00
FG-7.....	1.000,00
FG-8.....	800,00

Art. 4º — É assegurado aos extranumerários contratados, mediante têrmo aditivo, aumento de salário igual ao concedido aos extranumerários-mensalistas.

§ 1º — Os contratados, na fixação de cuja remuneração foi considerada englobadamente a importância do salário acrescida dos abonos, terão o aumento concedido ao padrão ou referência correspondente ao respectivo salário menos os abonos.

Art. 5º — Aos atuais extranumerários tarefeiros é concedido aumento de salário em base análogas, às fixadas para os demais servidores, considerando, para êsse fim, o salário mensal médio vigente no último trimestre de 1955.

Art. 6º — Para os efeitos do artigo 1º desta lei, quando o vencimento ou salário não corresponder a padrão fixado na Lei n. 488, de 15 de novembro de 1948,, o enquadramento será feito com base no valor do padrão que mais se aproxime do vencimento ou salário atualmente percebido.

Art. 7º — A partir da vigência dos novos valores previstos nesta lei, os servidores civis da União e dos Territórios deixarão de perceber os abonos, concedidos pelas Leis ns. 1.765, de 18 de dezembro de 1952, e 2.412, de 1 de fevereiro de 1955.

Art. 8º — Os proventos dos servidores aposentados por invalidez em conseqüência de acidente, no serviço ou doença profissional, por neoplasia maligna, tuberculose ativa, lepra, alienação mental, paralisia, cegueira ou cardiopatia grave, passarão a corresponder aos valores fixados no art. 1º desta lei para os padrões ou referências em que foram aposentados.

Art. 9º — Os proventos dos pensionistas de servidores civis da União e dos Territórios, pagos pelo Tesouro Nacional, passarão a corresponder à importância total atualmente percebida, incluindo-se, para êsse efeito, os abonos de que tratam as Leis ns. 1.765, de 18 de dezembro de 1952, e 2.412, de 1 de fevereiro de 1955, e sôbre ela será concedido aumento de 30%.

Art. 10 — Extingue-se, com esta lei, a categoria de extranumerário-mensalista e extranumerário amparado pelo artigo 23 do Ato das Disposições Constitucionais Transitórias, sendo as respectivas funções absorvidas nos atuais quadros de funcionários.

Parágrafo único — O disposto neste artigo se estende ao pessoal de "Acôrdo", beneficiado pelo artigo 264 da Lei n. 1.711, de 28 de outubro de 1952.

Art. 11 — O pagamento do pessoal extranumerário de que trata o artigo anterior será atendido, no corrente exercício, pelas dotações correspondentes do Orçamento em vigor.

Art. 12 — O quadro do pessoal das autarquias, entidades paraestatais, Caixas Econômicas Federais e demais órgãos autônomos, emprêsas incorporadas ao Patrimônio Nacional, ou em fase de incorporação, ou em regime especial, será aprovado por decreto executivo, obedecidos os padrões, as vantagens e a vigência desta lei.

Art. 13 — As disposições desta lei aplicam-se aos serventuários da Justiça do Distrito Federal e dos Territórios, pagos pelos cofres públicos.

Art. 14 — Os vencimentos de ministro de Estado são fixados em Cr$ 40.000,00.

Art. 15 — As vantagens financeiras desta lei são devidas a partir de 1º de janeiro de 1956.

Art. 16 — É o Poder Executivo autorizado abrir, pelo Ministério da Fazenda, o crédito especial de Cr$ 7.500.000000,00 (sete bilhões e quinhentos milhões de cruzeiros), para atender aos encargos decorrentes da execução desta lei.

Art. 17 — Esta lei entrará em vigor na data de sua publicação, revogadas as disposições em contrário."

VOTAÇÃO SEGUNDA-FEIRA

Em virtude da diligência requerida pelo sr. Apolônio Sales, a matéria foi retirada da ordem do dia, declarando o presidente que segunda-feira seria votada em definitivo.

A Comissão de Finanças vai pronunciar-se na sua reunião de hoje sôbre tôdas as emendas aprovando em primeiro lugar o substitutivo do sr. Apolônio Sales, o qual prejudica tôdas as demais proposições.

VIOLÊNCIAS EM SERGIPE

O sr. Paulo Fernandes, na hora do expediente, denunciou violências policiais que estavam sen-

(Conclui na 8.ª página)

PRIMEIRO AUMENTO SIMPLES, NA BASE DOS MILITARES

Depois o Plano de Classificação de Cargos — Manifestam-se as entidades dos servidores públicos

O senador Apolônio Sales, líder da maioria no Senado, recebeu da União dos Funcionários da Fazenda a seguinte mensagem telegráfica:

"A União dos Funcionários da Fazenda hipoteca irrestrita solidariedade à orientação determinada pelo preclaro chefe do govêrno, doutor Juscelino Kubitschek, no sentido da concessão de imediato aumento de vencimentos dos funcionários civis, na base do que foi concedido aos militares, em virtude do malfadado Plano de Reestruturação conter falhas técnicas insanáveis que resultarão em vultosos prejuízos para a nação, além de constituir repositório de clamorosas injustiças que denunciaremos oportunamente, depois de estudos mais acurados que estamos promovendo da matéria, ficando esclarecido desde já que o critério adotado no citado Plano, como também no seu substitutivo, de modo nenhum atende aos seus legítimos anseios e não consulta aos interêsses do Estado, sabido que o Ministério da Fazenda, por fôrça de sua indiscutível responsabilidade na perfeita arrecadação de tributos e no equilíbrio orçamentário, deve ser dotado de carreiras funcionais peculiares, que não podem ser agrupadas de maneira simplista e por método confuso como se depreende do mesmo Plano e também do substitutivo, critério que acarretará irremediàvelmente a mais profunda desordem administrativa, na sua expressão mais perturbadora. Agradecendo a gentileza da atenção dispensada, a União dos Servidores da Fazenda, com a devida venia, fica a disposição do govêrno, no sentido de prestar sua colaboração na elaboração do novo plano que concilie, realmente, os interêsses do Estado e de seus servidores, particularmente os da Fazenda. Atenciosas saudações, **Manoel Rosendo Andrade Luna** — Presidente do Conselho Deliberativo da União dos Servidores da Fazenda e **Oswaldo de Castro Gomes** — Secretário-geral."

OS FUNCIONÁRIOS DO MINISTÉRIO DA GUERRA

Assinado por cêrca de duzentos funcionários do Ministério da Guerra e entregue a todos os senadores, circulou ontem um memorial pleiteando a concessão imediata do aumento na base do que foi concedido aos militares. A tabela inserta no memorial é a seguinte:

	Cr$
A, 1 a 17	3.000,00
B, e 18	4.800,00
C, e 19	5.100,00
D, e 20	5.700,00
E, e 21	6.300,00
F, e 22	6.900,00
G, e 23	7.500,00
H, e 24	8.300,00
I, e 25	9.100,00
J, e 26	10.000,00
K, e 27	11.500,00
L, e 28	13.000,00
M, e 29	14.500,00
N, e 30	15.500,00
O, e 31	17.000,00

CARGOS DE PROVIMENTO EM COMISSÃO

Ministro de Estado	40.000,00
1-C	30.000,00
2-C	28.000,00
3-C	26.000,00
4-C	24.000,00
5-C	23.000,00
6-C	22.000,00
7-C	20.000,00
8-C	18.000,00
9-C	16.000,00
10-C	15.000,00
11-C	13.000,00
12-C	12.000,00
13-C	11.000,00
14-C	10.000,00
15-C	9.000,00
16-C	8.000,00
17-C	7.000,00
18-C	6.200,00
19-C	5.500,00

A ASSOCIAÇÃO DOS SERVIDORES CIVIS

O presidente da Associação dos Servidores Civis, sr. Ibiapina da Cunha Ribeiro, distribuiu ontem nota oficial, expondo os esforços da entidade no sentido de obter a aprovação do Plano de Classificação de Cargos.

Esclarece a nota que, só na atualidade de não ser possível, com a urgência por todos reclamada aprovar o Plano e que deve ser acêrto um aumento geral de vencimentos e salários, sem que, entretanto, deixe o

(Conclui na 8.ª página)

O PTB e os Institutos

Lista de nomes indicados à consideração do presidente da República

O sr. João Goulart fêz ontem a entrega ao presidente da República da lista de nomes indicados para a direção dos Institutos de Aposentadoria e Pensões. A única exigência do P.T.B., no caso, é a de que o critério das nomeações se baseia no princípio de que a escolha deva recair em elementos do partido procedentes dos Estados em que o P. S. D. exerça o predomínio político federal, a fim de que os petebistas possam contrabalançar o prestígio dos majoritários. Mas o presidente da República poderá escolher livremente os nomes, inclusive fora da lista apresentada.

Os Estados que serão contemplados são Minas, Espírito Santo, Bahia, Estado do Rio e Santa Catarina. Sabe-se que à Bahia talvez caiba o IAPC, embora tenha sido indicado para dirigí-lo o sr. Baeta Neves. Os nomes sugeridos na lista foram os dos srs. Hamilton Cohim, presidente do P. T. B. em Feira de Santana, industrial e presidente da Câmara de Vereadores; professor Eloivaldo Chagas de Oliveira, diplomado pela Escola Superior de Guerra e catedrático da Escola Politécnica baiana; e Agenor Pedreira, atual delegado do IAPC na Bahia.

Um dos três nomes de Santa Catarina é o do sr. Cruz Lima, ligado aos senadores Gomes de Oliveira e Saulo Ramos, a quem talvez caiba a direção do IAPETC, onde é procurador.

São Paulo está pleiteando a indicação do IAPI, para cuja direção, entretanto, não foi indicado qualquer nome.

NA CÂMARA DOS DEPUTADOS

A SITUAÇÃO FINANCEIRA DO BRASIL

Segundo o sr. Horácio Láfer, ex-ministro da Fazenda — Convocação do ministro do Trabalho, para esclarecer os motivos que o levaram a aprovar a eleição na Confederação Nacional dos Trabalhadores na Indústria — Restrições às rádio-emissoras — A sêca em Copacabana

Durante o expediente da sessão de ontem, da Câmara dos Deputados, o sr. Horácio Láfer analisou a conjuntura econômico-financeira do país, fazendo um rápido transuto das medidas que tomara, quando ministro da Fazenda, para combater a inflação e concluindo pela necessidade de uma reforma constitucional, que tornasse possível enfrentar, por processos orgânicos e pré-determinados, as conseqüências desastrosas da seqüência de deficits orçamentários que condicionam o aumento constante do custo de vida.

Inicialmente, o representante paulista salientou que com o novo govêrno também novas esperanças surgiram para o povo brasileiro que sente ser o presidente da República um homem dinâmico e cheio de vontade de realizar o progresso do país. A sua viagem ao exterior foi um êxito sem precedentes de modo a se poder sintetizar a situação externa do Brasil da seguinte forma: crença nas nossas possibilidades, confiança no presidente da República e desejo de participar no nosso desenvolvimento econômico. Frisou que esta atmosfera favorável porém, sòmente se consolidará, se a situação interna fôr baseada na estabilidade da ordem e na regularidade das finanças públicas. Aqueles que semeiam a desordem e a indisciplina trabalham contra o progresso do Brasil. Asseverou que um país onde não há respeito à hierarquia, acatamento à Lei e às autoridades, se desacredita e regride.

Intervém, a esta altura, em aparte, o sr. Armando Falcão declarando que, felizmente para o país, a desordem desejada pela pior parte da oposição, não fôra além do pequeno episódio de Santarém, que o govêrno julgará em poucos dias.

Prosseguindo, o sr. Horácio Láfer declarou que todos os homens de responsabilidade, políticos e não políticos, civis e militares, devem pensar antes de tomar atitudes na repercussão delas sôbre o nome e o crédito do Brasil. Por outro lado, o desregramento financeiro além d atingir profundamente a vida do povo destrói o bom conceito do país. Daí a necessidade de um exame da situação financeira nacional que possa orientar a opinião pública. Felizmente, já está formando-se a convicção generalizada de que a inflação é a nossa grande inimiga pois ela destrói a classe média, castiga os que vivem de salários e vencimentos, encarece a vida e é o caminho aberto para a desordem social. Asseverou que examinando as suas causas estaremos examinando a própria situação das finanças nacionais.

OS DEFICITS ORÇAMENTÁRIOS

Continuando, acrescentou o ex-ministro da Fazenda que os deficits orçamentários determinam ou não a emissão direta ou a indireta porque quando o Tesouro tira os recursos do Banco do Brasil êste vai buscá-los em emissões pela Carteira de Redescontos. As conseqüências dos deficits são emissão e aumento de impostos, dois fatores de encarecimento da vida. Tomando o último quinquênio, exibe os seguintes resultados:

	Milhões
1951 — saldo.....	2.819
1952 — saldo.....	2.279
1953 — deficit.....	2.868
1954 — deficit.....	2.711
1955 — deficit.....	3.749

Respondendo a críticas feitas à sua gestão, afirmou que, nos dois anos em que foi ministro da Fazenda, o saldo favorável da execução orçamentária foi de fato 5.098 milhões. Afirmaram os críticos que outros ramos do Poder Público, como Autarquias e Institutos consumiram êste saldo. Não era verdade. O cálculo que possui mostra que o saldo final do Poder Público, descontando os deficits dos Estados, Municípios, e outros, nestes dois anos excedeu o próprio orçamento federal. Basta dizer que no ano de 1952 o Tesouro tinha um saldo na conta de Receita e Despesa do Banco do Brasil de 2.582 milhões e a posição de tôdas as contas era favorável ao Tesouro em 2.820 milhões.

As finanças públicas tinham chegado assim à notável posição de equilíbrio e segurança.

AS EMISSÕES

Acentuou, a seguir, o sr. Horácio Láfer que a prova de que Tesouro deixava de ser agente inflacionário está nas conclusões de um estudo da SUMOC que o povo precisava conhecer, sôbre o destino das emissões fei-

(Conclui na 8.ª página)

ABUSO DO PODER ECONÔMICO

SEM LEI ESPECIAL resolve-se o caso

Depõe o ex-deputado Hermes Lima — Trustes internacionais e trustes nacionais — Impôsto de vendas e consignações

Compareceu ontem, perante a comissão especial de deputados, encarregada de estudar o projeto que regula o abuso do poder econômico, o sr. Hermes Lima, que em sua exposição deixou bem claro duas coisas.

Em primeiro lugar acha o ex-deputado que não há trustes de emprêsas particulares no Brasil. Nossos trustes são estatais e recebem os nomes de institutos, tendo sido criados para defender os produtores e não os consumidores. Ao arguir o sr. Hermes Lima, no fim da exposição, acentuou o sr. Adauto Lúcio Cardoso que o processo de "trustização" no país, semelhante, como acentuou também o próprio sr. Hermes Lima ao americano do Norte, se estende por igual às emprêsas particulares, citando na oportunidade alguns casos, entre os quais estavam o fósforo e o vidro plano.

A outra afirmação se refere ao fato de não ser necessária uma lei especial para impedir o abuso do poder econômico. Bastaria para tanto a extinção da COFAP ou sua transformação, adaptando-a às exigências de nossa economia. O caso COFAP foi bastante discutido.

Ainda o sr. Adauto Cardoso focalizando a questão dêsse órgão disse que a COFAP e a SUMOC são órgãos mais importantes do que a própria Câmara, pois manipulam somas elevadas e orientam a política econômica.

Também o sr. Sérgio Magalhães asseverou que a influência dos trustes se deve à inflação, em que se debate o país.

COMISSÃO DE JUSTIÇA

Reuniu-se ontem, também, a Comissão de Justiça, que entre outros pareceres aprovou o que foi dado pelo sr. Aliomar Baleeiro ao projeto de lei que define a competência dos Estados para a cobrança e arrecadação do impôsto de vendas e consignações.

Do sr. Adauto Cardoso foi aprovado parecer, também favorável, ao projeto de lei que regula o direito de representação e o processo de responsabilidade administrativa civil e penal, nos casos de abuso de autoridade.

O sr. Dantas Júnior relatou favoràvelmente, com anuência da comissão, o projeto de lei que assegura aos atuais ocupantes dos cargos de provimento em comissão, o direito de continuar a perceber os vencimentos do cargo.

Enfim foi aprovado parecer contrário do sr. Aliomar Baleeiro ao projeto que cria o impôsto sôbre corridas de cavalo que se realizarem em todo o território nacional, com a denominação de impôsto assistencial.

NO MUNDO POLÍTICO

- *A futura Executiva do PTB*
- *Reunião do PSD*
- *Regressou Milton Campos*

Reúne-se hoje, pela manhã, o Diretório Nacional do Partido Trabalhista Brasileiro, para escolher os novos membros da Comissão Executiva do partido.

Até ontem, à noite, não estava ainda perfeitamente definida a questão. Estavam os membros do diretório divididos em tôrno dos nomes a serem eleitos. Antes de tudo existia o caso Frota Moreira. Como se sabe, o representante paulista enviou ao sr. João Goulart uma carta renunciando ao cargo de secretário. Acontece, porém, que há uma forte corrente que não deseja aceitar a renúncia e pretende mesmo conservar no cargo o sr. Moreira. É sabido que várias vêzes tem êle sido tachado de comunista. Argumentam os que defendem a sua eleição que, alijá-lo do cargo, seria fulminar num atestado de ideologia a quem foi durante muito tempo secretário do P. T. B.

Além disso, há duas chapas para a eleição da Executiva. Uma do sr. Alaim Melo e outra do sr. Baeta Neves. Na composição de ambas refletem-se, como é evidente, as divergências que lavram dentro da agremiação.

É certa desde já a eleição do sr. João Goulart para presidente, renunciando êle à presidência do Diretório, cargo que foi criado para colocar o sr. Jango acima dos seus correligionários na organização partidária, mas abaixo do sr. Getúlio Vargas, presidente de honra, e que será extinto na próxima Convenção.

O caso da primeira secretaria é o que mais preocupa os organizadores das duas chapas. Há pelo menos quatro candidatos: o citado sr. Frota Moreira, o sr. Roberto Silveira, apontado pelo sr. Goulart, a sra. Ivete Vargas e, como azar, o sr. Newton Santos. É quase certa a eleição do sr. Roberto Silveira.

Para a primeira vice-presidência são muitas as probabilidades da escolha do sr. Souza Naves, nome muito ligado aos círculos econômicos do Paraná. Fala-se que os outros vices serão os srs. Rui Ramos, Nelson Omegna e Barros Carvalho.

A luta entre Baeta Neves e Alaim Melo se ferirá principalmente no preenchimento do lugar de tesoureiro-geral, que ambos desejam.

REUNIÃO DO PSD

O diretório nacional do PSD se reunirá, hoje, sob a presidência do sr. Amaral Peixoto, para debater a questão das divergências no PSD gaúcho. Há uma tendência para a reaproximação das duas alas, após os entendimentos prévios já feitos no Rio Grande do Sul, e a direção nacional está decidida a agir com prudência através da Comissão de Reestruturação recentemente nomeada.

Serão debatidos também outros pequenos casos, mas não a composição da Mesa da Câmara, que vai ser objeto de uma reunião especial na próxima sexta-feira.

REGRESSOU MILTON CAMPOS

O sr. Milton Campos chegou, ontem, de Belo Horizonte e retomou os seus contatos políticos na UDN, de que é presidente. Parece que permanecerá alguns dias, ainda, em conversação com os seus correligionários antes de convocar o diretório nacional para deliberação sôbre os últimos acontecimentos políticos.

NOVO LÍDER DO PSP

O sr. Ademar de Barros decidiu, finalmente, afastar o sr. Arnaldo Cerdeira da liderança do PSP na Cã-

(Conclui na 8.ª página)

REPERCUTEM NA COLÔMBIA os acontecimentos no Brasil

"La Patria" sugere o contrôle das fronteiras "para que não nos surpreenda a onda final de sua culminação"

BOGOTÁ, 23 — O matutino conservador "La Patria", de Manizales, publica o primeiro comentário já escrito pela imprensa colombiana sôbre os conflitos internos do Peru e Brasil.

Todavia, essa nota, que aparece na página editorial sob o título "Às portas", limita-se a sugerir medidas de previsão nas fronteiras colombianas. O comentário diz em sua parte essencial: "As comoções subversivas que se verificam nas regiões peruana e brasileira do Amazonas, apresentam para a Colômbia a obrigação iminente de tomar medidas para conjurar surprêsas que elas possam ter em seu desenvolvimento. Não parece, a julgar pelas informações que possuimos, que elas tenham grandes possibilidades de marchar vitoriosas até as respectivas capitais, e então se apresentaria o caso de ve-las retroceder até nossas fronteiras."

"La Patria" acrescenta: "A América tem firmado tratados internacionais entre os membros de sua comunidade, e das quais somos parte, ao mesmo tempo que os países afetados por êsses pronunciamentos, e que nos obrigam a agir para internar os revolucionários que chegam à nossa linha divisória para transpô-la como refúgio. Estão previstos nêles tôdas as possibilidade e determinadas as decisões."

O comentário conclui: "Neutros como temos sido e seremos em todo movimento externo que tenda a derrocar as autoridades constituídas, isso não nos veda ser previdentes, para que não nos surpreenda a onda final de sua culminação". F.P.

VISITOU O PRESIDENTE O CARDEAL D. JAIME CÂMARA

O cardeal-arcebispo do Rio de Janeiro, d. Jaime de Barros Câmara, estêve, ontem, no Palácio do Catete, em visita de cortesia ao presidente da República. O chefe da Igreja Católica no Brasil demorou-se alguns instantes em palestra com o sr. Juscelino Kubitschek de Oliveira.

DIRETOR
M. PAULO FILHO
Avenida Gomes Freire, 471

Correio da Manhã

SUPERINTENDENTE
JOSÉ V. PORTINHO
N. 19.299 — ANO LV

REDATOR-CHEFE
ANTONIO CALLADO

2º Caderno — Rio de Janeiro, Sexta-feira, 24 de Fevereiro de 1956

GERENTE
ALINIO DE SALLES

Definitivamente cancelada a realização do Torneio Roberto Pedrosa

Vasco e Fluminense decidiram a sorte do Torneio, em vista de suas excursões ao estrangeiro

Muito embora sòmente amanhã expire o prazo solicitado por Fluminense e Vasco para darem o pronunciamento final a respeito da realização ou não do Torneio "Roberto Gomes Pedrosa", podemos assegurar que está pràticamente decidida a sorte do certame interestadual no corrente ano. E' que o clube tricolor decidiu não participar do Rio-São Paulo, o mesmo sucedendo com o Vasco da Gama.

O Flamengo, por sua vez, havia condicionado a sua participação, desde que não houvesse o afastamento de um clube. Como isso sucedeu, naturalmente que os dirigentes do clube rubronegro estão tratando de acertar os entendimentos para a excursão ao exterior.

O América também está na mesma situação. Assim sendo, êste ano não haverá o Torneio Rio-São Paulo.

HAVERÁ OPOSIÇÃO nas eleições do Vasco

Em tôrno das declarações do sr. Ciro Aranha, ontem veiculadas em órgãos da imprensa e rádio da Capital da República, o sr. Otávio Menezes Póvoa, nelas citado, prestou-nos as seguintes informações:

"O meu encontro com Ciro Aranha a que êste se refere em sua entrevista de ontem, deu-se num automóvel, quando viemos da sede Náutica para a cidade, no dia do almôço de aniversário do Grande Benemérito vascaino Arthur da Fonseca Soares. Viajava conosco o jornalista Paulino de Noronha Lima. Conversávamos sôbre a vida do do Vasco, quando veio à baila a sucessão presidencial. Perguntei a Ciro Aranha se êle era candidato, ao que me respondeu: — Absolutamente não! E eu respondi: Eu também não o sou e, melhor que ninguém, nós dois podemos conversar sôbre o assunto. Acho inoportuníssima qualquer gestão a respeito. A nossa equipe está na frente do campeonato e qualquer luta interna. (O Ciro sabia disso melhor que ninguém...), poderá ter conseqüências más. E aí ficamos no caso da sucessão presidencial.

Ninguém poderá tirar ao Ciro o direito de hipotecar, ou melhor, de lançar publicamente a candidatura de Arthur Pires. Mas, porque meter-me no assunto? E de que maneira!...

Fui, de fato, consultado por elementos do Movimento Renovador do Vasco da Gama como um dos possíveis nomes, como cabeça da sua chapa à presidência no biênio 56-57. Muito ponderei, tendo aconselhado mesmo, em diferentes assuntos, aos meus

(Continua na 2.ª página)

Quinta-feira, contra o Chile a estréia do Brasil no Pan-Americano

Definitivamente aprovada a tabela do certame — México x Costa Rica (domingo) e Argentina x Peru (têrça-feira), os primeiros jogos — Lutam os dirigentes nacionais para que o Campeonato de 1964 seja realizado no Brasil — Malcher estreará na inauguração — Confundido o goleiro Carbajal — Fora de campo os reservas

Abraço da vitória no vestiário rubro, cena que está ficando rotina após os jogos do América. Ivan e Edson, segundos depois do sensacional triunfo sôbre o Flamengo

MEXICO, 23 — Os seis países participantes do Campeonato Pan-Americano de Futebol fixaram o programa oficial, que será definitivamente o seguinte:

26.2 — México x Costa Rica;
28.2 — Argentina x Peru;
1.3 — Brasil x Chile;
4.3 — México x Peru;
6.3 — Argentina x Costa Rica e Brasil x Peru;
8.3 — Chile x Costa Rica e México x Brasil;
11.3 — Argentina x Chile;
13.3 - Brasil x Costa Rica e México e Argentina;
15.3 — Peru x Chile;
17.3 — Peru x Costa Rica e México xChile;
18.3 — Brasil x Argentina e Cerimônia de encerramento. F. P.

Malcher para México x Costa Rica

México City, 23 — (De Fernando Carlos, da Sport Press) — A peleja de domingo, entre México e Costa Rica, com a qual será inaugurado o II Campeonato Pan-Americano de Futebol deverá ter como Juiz o árbitro Brasileiro Alberto da Gama Malcher, pois os dirigentes das duas delegações se mostram desejosos de que a peleja transcorra num clima de segurança e crêem que Malcher possa realizar isso. Amanhã à noite ou sábado já deverá ser homologado o nome de Malcher pelo Congresso do Certame que hoje se instalará. S.P.

Carbajal confundido

México City, 23 — (De Fernando Carlos, da Sport Press) — Grave acidente vem de ocorrer com o goleiro Mexicano Carbajal, titular de sua posição no selecionado Azteca, o qual sofreu lesão nos ligamentos da mão esquerda quando da realização do último treino dos

(Continua na 2.ª página)

Um lance sensacional da partida

O PAÇO D'ARCOS ratificou o seu poderio

Derrotada a seleção de Petrópolis, de hóquei sôbre patins, pela esmagadora contagem de 15 x 1 — Corrêa dos Santos, a grande figura — Na preliminar o Serrano derrotou o Atlântico pela contagem de 4 x 3

A equipe do Paço D'Arcos voltou a brindar o público desportivo metropolitano com uma grande exibição ao derrotar a seleção petropolitana, ontem à noite, no ginásio "Gilberto Cardoso". Os lusos ratificaram a sua superioridade no hóquei sôbre patins, esporte no qual detêm a supremacia no universo.

Possuidores de uma técnica mais apurada, os defensores do Paço D'Arcos, malgrado os esforços dos rapazes de Petrópolis, impuseram-se desde o início da contenda. Evidenciando maior contrôle e mais objetividade, não tiveram dificuldade em romper o sistema defensivo do antagonista e ir assinalando tentos que chegaram a quinze contra um, apenas.

Já no primeiro período da luta o placar marcava nove para os portuguêses e zero para os da seleção. Não tendo a contagem na fase derradeira sido mais elevada devido ao desinterêsse dos integrantes do quadro do Paço D'Arcos que, ao invés de conquistar tentos preferiram exibir-se individualmente.

CORRÊA DOS SANTOS, A GRANDE FIGURA

Os defensores do Paço D'Arcos são exímios jogadores de hóquei, todavia, um destaca-se dos demais. Trata-se de Corrêa dos Santos que, pelas soberbas atuações cumpridas nesta capital, perfeito nos passes e precisão nos arremates, surge como a figura máxima da equipe.

QUADROS E MARCADORES

Os quadros atuaram assim formados: Paço D'Arcos — Vilaverde; Campos; Corrêa dos Santos, Virgílio (Vasco) e Jesus Corrêa (Raposo). Seleção de Petrópolis — Tomate; Carlos; Marinho, Lúcio e Elvino.

Marcaram tentos: Jesus Corrêa (8); Corrêa dos Santos (5) e Virgílio (2), para o Paço D'Arcos e Elvino, o dos petropolitanos.

Quando a peleja ia em meio, o jogador Carlos, do selecionado de Petrópolis, numa queda sofreu uma contusão no rosto. Após ter sido medicado voltou a jogar, sendo aliás uma das figuras de realce da sua representação.

O jôgo de ontem, rendeu a importância de Cr$ 99.200,00. Na preliminar o Serrano derrotou o Atlântico pela contagem de 4 x 3.

"A BATALHA COMEÇOU AGORA"

Martim analisa a situação do América

Alarcon, um dos principais construtores da magnífica jornada dos rubros.

"Estamos em face de um fenômeno comum: contra um líder o desejo de vitória é muito maior" — Afirma também o técnico rubro que dobraram as responsabilidades do quadro — Prevenidos os jogadores contra os louvores excessivos — Prejudicial o longo descanso

— "A batalha começou agora", declarou-nos Martim Francisco, ontem, por ocasião do treino de conjunto realizado pelo América, respondendo a uma pergunta formulada pelo repórter sôbre como via o panorama do terceiro turno para o seu quadro, líder invicto, mas ainda com três por disputar.

— "Não me iludo — prosseguiu o técnico — e sei bem o que nos aguarda de futuro. Ao América está reservado um fenômeno comum. Todo quadro que ostenta uma liderança passa pelo mesmo. Os adversários contra êle se lançam possuídos de um desejo de vitória que normalmente não se observa. E' o que sucederá com tôda a certeza. Cada peleja que disputarmos daqui por diante será uma estrada cheia de obstáculos. Isto sem esquecer a qualidade dos antagonistas, cuja situação técnica já representa uma dificuldade natural.

EXCESSOS...

— Qual tem sido a reação dos jogadores em face da repercussão da vitória de domingo?

— Esta é uma das minhas preocupações imediatas. Louvores excessivos geralmente trazem resultados prejudiciais. Creio, entretanto, que as constantes advertências causaram o necessário efeito. Faço ver aos jogadores que a vitória sôbre o Flamengo foi um passo, mas não o objetivo de nosso programa. Êsse triunfo dobrou as nossas responsabilidades. Como disse, a batalha começou agora.

— Êsse descanso de quinze dias é útil à equipe?

— Muito pelo contrário. A inatividade, apesar do treinamento constante, não traz benefícios. Tanto que estamos procurando realizar um jôgo amistoso que exija esfôrço dos jogadores, mantendo-os com a atenção indispensável à importância dos compromissos que temos pela frente.

— São perfeitas as condições físicas dos titulares?

— Sim. Felizmente, nesse particular não há problemas. Romero e Ferreira foram poupados hoje (ontem) por medida de precaução.

BOM TREINO

Os rubros treinaram durante sessenta minutos ininterruptos. O ensaio coletivo correspondeu à espectativa, desenvolvendo o quadro na defesa, quer no ataque.

Os titulares triunfaram por 5x0, tentos de Alarcon (2), Leônidas (2) e Canário, alinhando: Pompéia (Osny); Maneco e Edson; Ivan, Oswaldinho e Hélio; Canário, Ramos, Leônidas, Alarcon e Nelsinho.

Hoje haverá exercícios individuais, efetuando-se amanhã nova prática em conjunto.

RECUPERA-SE WASHINGTON

O atacante Washington, que, como se sabe, extraiu os meniscos, continua em franca recuperação. Entregue a individuais leves e massagens, aos poucos readquire sua melhor forma física. Falando à reportagem, Washington, além de se mostrar animado com os progressos no seu res-

(Conclui na 2.ª pág.)

TOMOU POSSE FERNANDO MEIRELES

Reuniu-se ontem, à tarde, na séde da Federação Metropolitana de Futebol, o Tribunal de Revisão da entidade guanabarina, o qual deu posse ao novo titular, desportista Fernando Meireles.

Conta assim o órgão da F.M.F. com um elemento capaz de desempenhar a contento a sua função, conforme já demonstrou no Tribunal de Justiça Desportiva e no Bonsucesso, clube em que milita e ao qual também dá a sua valiosa colaboração, tôdas as vêzes que ela se faz necessária.

FALECEU NELSON CINTRA

O desporto metropolitano acaba de sofrer um rude golpe com o falecimento de uma das suas figuras mais representativas. Trata-se de Nelson Cintra, diretor de futebol do Botafogo, até há pouco.

O enterramento do desportista alvinegro, cujo falecimento ocorreu ontem à noite, terá lugar às dezesseis horas de hoje, saindo o féretro da Capela de Santa Terezinha.

TRABALHO NAS LARANJEIRAS hoje: pela manhã e à tarde

Individual e apronto num só dia, ultimando os preparativos contra o Vasco — Cacá, motivo de apreensão — De princípio, o mesmo quadro para domingo

Telê e Valdo: o entendimento entre os dois é uma das principais chaves de Pirilo para os futuros compromissos do Fluminense

Após um dia de descanso, retornam os tricolores à cancha esta manhã, para um treino individual. Corridas e ginástica, além de exercícios em grupo farão parte do programa já conhecido de Pirilo, havendo, antes da prática, exame médico rigoroso para todos que participaram do encontro da estréia no terceiro turno. Em seguida, às 16.30 da tarde, o treinador tricolor cumprirá a segunda parte do seu programa de hoje: realizar-se-á o apronto, entrando em campo o quadro que deverá defrontar os cruzmaltinos na tarde de domingo próximo. Êste ensaio não terá duração maior do que meia hora, ou um tempo regulamentar talvez, evitando o maior esgotamento dos jogadores, já com um jôgo nas pernas nesta semana.

EM PRINCIPIO, O MESMO QUADRO

Não pretende Pirilo fazer qualquer modificação na equipe vitoriosa contra o Bonsucesso. Todos os três jogadores que foram lançados a título de experiência no conjunto principal, corresponderam à expectativa, de forma que o treinador não tem problemas novos à sua frente. O que poderá causar complicações eventuais, é sòmente a distensão de Cacá, sofrida a certa altura do jôgo de quarta-feira. Mas, também êsse contratempo não chegou a criar situação difícil: tudo indica que o jovem zagueiro poderá permanecer a postos também contra o Vasco, de vez que sofreu apenas um princípio de distensão, não sendo consumada, portanto a sua contusão.

EXPERIÊNCIA COM ROBSON

Existem, ainda, possibilidade para que Pirilo venha a experimentar a linha com a inclusão de Robson, fazendo retornar Telê à extrema. Não é provável, no entanto, que a modificação venha a ser introduzida no "match" contra o Vasco, de acôrdo com o que o técnico declarou à reportagem após a vitória sôbre o Bonsucesso. E' firme o propósito do

(Continua na 2.ª página)

ACÔRDO PARA TELEVISÃO DOS JOGOS DO 3.º TURNO

Realizou-se ontem, à noite, na séde da Federação Metropolitana de Futebol, uma reunião, da qual participaram os representantes dos seis clubes que estão disputando o terceiro turno do campeonato carioca de futebol, das duas TV e dirigentes da A.D.E.M.

O assunto girou em tôrno do televisionamento das partidas do certame guanabarino de 1955 que, por decisão da Assembléia Geral da entidade guanabarina, haviam sido suspensas.

Após os esclarecimentos em tôrno do assunto, o sr. Antônio do Passo, que está respondendo pela presidência da F.M.F., pôs o assunto em votação. Houve unanimidade quanto ao apêlo formulado pelo prefeito Sá Lessa para que a entidade carioca reabrisse a questão e encontrasse uma solução satisfatória. Em seguida, Fluminense e Vasco se manifestaram pela cobrança da taxa de Cr$ 10.000,00 por transmissão; Flamengo, Bangú e América, por Cr$ 2.500,00, tendo o Bonsucesso pedido para se abster de votar, o que foi aceito.

Assim sendo, prevaleceu o ponto de vista das TV, qual seja o de continuar a ser cobrada até o final do campeonato, a taxa estabelecida para o turno e returno.

Em face do sucedido, voltarão a ser televisionadas as partidas de futebol, com exceção das que se realizarem em horários diurnos.

DESISTIU O SANTOS de contratar Didi

SANTOS, 23 — "Realmente o Santos F. C. interessou-se pelo concurso do jogador Didi, que ora está em litigio com o Fluminense" — declarou à nossa reportagem o sr. Modesto Roma, um dos dirigentes do campeão bandeirante do ano passado.

Todavia — afirmou — diante das exigências do Fluminense o meu clube não está mais dispsto a continuar nas "demarches". O grêmio de Alvaro Chaves informou ao meu clube que concederia o "passe" de Didi, sòmente se fôssem para as Laranjeiras os jogadores Formiga e Alvaro. Ora, êstes elementos são figuras máximas no grêmio de Vila Belmiro e assim essa transação não poderia ser realizada. Didi é um bom jogador mas não vale o seu concurso, uma vez que o Santos teria que perder Formiga e Alvaro.

"Ficaremos com os nossos elementos e Didi terá que entrar em acôrdo com o Fluminense. Alvaro e Formiga são patrimônios do clube e sòmente por bom dinheiro é que êles serão vendidos". (Asp).

HAROLDO TEM CLASSE PARA SE RECUPERAR

Para o técnico Flávio Costa o jovem zagueiro não vem jogando como o fazia durante os dois primeiros turnos — Oportuna observação sôbre Beto — Condena o "coach" cruzmaltino a prática do futebol no verão

Não sei porque, mas o zagueiro Haroldo não vem produzindo o mesmo que no campeonato, foi uma frase entre outras que colhemos do técnico Flávio Costa por ocasião do treino de quarta-feira em S. Januário. O reporter já tinha observado que a defesa do Vasco que durante todo o certame e a nens vasada últimamente não se mostrava tão segura.

(Continua na 2.ª página)

PAINEL

Walter Mesquita

O FARDO

Segundo ouvi dizer o sr. Arthur Pires enviou-me recado. Enquanto espero pelo seu teor, publico mais uma afirmação de que o presidente do Vasco é realmente um fardo pesado. E não apenas pesado para situação do clube, como afirmei, mas até para o elevador do prédio 72 da Avenida Almirante Barroso, e o que é pior, para o esporte carioca, como se verá.

Ontem, às 12 horas, encontrou-se o sr. Arthur Pires casualmente, com a oposição, no hal do edifício acima citado: o general Otávio Povoas que deve concorrer com êle às eleições do Vasco, o líder João Medrado Dias e o jornalista Paulinho Noronha Lima, a quem o sr. Pires, de sorriso amarelo estendeu a mão. Gentilmente, os três responderam ao cumprimento. Neste momento a fila da qual os quatro faziam parte começou a se movimentar. Entretanto, mal o sr. Arthur Pires pôs o pé no elevador, o ascensorista protestou:

— Tem gente demais aqui. E apontou, inexorável, para o sr. Arthur Pires. Não adiantaram as explicações que o elevador ainda estava quase vazio. O sr. Pires ficou mesmo de fora.

E do que êle é um fardo pesado, também para o esporte carioca, prova sua intromissão absurda, anti-esportiva, ainda nos acontecimentos do jôgo Flamengo x Botafogo. Investiu, por escrito, contra o locutor volante da Continental, Geraldo Borges, pelo fato daquele jornalista, agindo pacificamente, ter acalmado o jogador Indio, exaltado ante a atuação de Mr. Davis. O sr. Arthur Pires, para espanto de quantos ouviram e leram sua carta, em vez de elogiar a atitude do locutor, criticou-a severamente, alegando ter prejudicado o Vasco da Gama, ao impedir que o jogador chegasse a consumar uma cena de indisciplina, e conseqüentemente ser expulso de campo. E um homem com êstes princípios de ética, com mentalidade assim tão honesta, quer ser novamente presidente de um grande clube como o Vasco.

Convenhamos que o fardo é pesado demais para a situação do clube.

PENA

O sr. Ciro Aranha é um dos bons amigos que fiz no esporte. E êste sentimento deixa-me muito à vontade para criticar seu inesperado e inoportuno reaparecimento no cenário vascaino. Não pelo fato apenas lamentável de reaparecer para prestigiar o sr. Arthur Pires. Até aí seria apenas uma discordância, se bem que a primeira. Mas pela irreverência das suas declarações afirmando que Otávio Póvoa não é, e nem será candidato da oposição. Ora, o sr. Ciro Aranha juntando-se à corrente situacionista não tem o direito de falar pelos que estão do outro lado. Principalmente emitindo conceitos inverídicos.

Em atenção ao sr. Ciro Aranha, e ao respeito que êle merece, deixamos de publicar a referida entrevista.

CRÍTICAS

Julião estêve no América e em conversa com o jogador Hélio lamentou o destino que está reservado ao Bonsucesso no terceiro turno.

— Sem o "seu" Pirilo estamos perdidos. Ontem, o nosso time fracassou. Se eu não estivesse "benzido" apanhávamos de onze. Nenhuma daquelas seis bolas que bateram na trave eu vi a côr. Pior ainda foi o desentendimento. O Pacheco quase brigou com o Moreira dentro do campo. Depois quis reclamar de mim, como se eu tivesse culpa de alguma coisa. Ninguém marcava ninguém. Todo o mundo discutia e xingava dentro do campo...

Hélio que ouvia calado, tratou de mudar de assunto. E só por isto o Julião parou por aí.

INCIDENTE

Esquerdinha quis voltar à fôrça para o time de cima. Desentendeu-se com Fleitas Solich, perdendo inteiramente a cabeça. Emitiu conceitos bem desairosos à moral do técnico, que pretendeu revidar à altura, sendo porem impedido. O fotógrafo presente, documentou o climax dos acontecimentos, mas segundo consta, a chapa foi destruida em homenagem à campanha do tricampeonato.

O incidente, ontem, já estava contornado.

O Botafogo contratou o uruguaio Pereira Natero, que apresentou documentos provando ter as condições regulamentares para a campanha de renovação do alvi-negro: mais de trinta anos.

O que é muito boa recomendação para um goleiro, que mais do que ninguém necessita de condições físicas invejáveis...

CONTRAVENTO

A ADEM está inexplicàvelmente fracassando no terceiro turno. Quarta-feira uma renda de 250 mil cruzeiros causou tumulto no estádio. As 21 horas filas imensas nas bilheterias, dificuldade quase insuperável para a aquisição de um ingresso. Panorama idêntico ao América x Flamengo.

—oOo—

O sr. Abeilard França foi sondado em relação à sua volta à presidência da FMF, caso se concretize a saída de Geraldo Starling. A resposta foi negativa. Em vista disso pensa-se no sr. João Citro, cuja experiência administrativa, a chefia da delegação do Botafogo à Europa, deixou a desejar.

—oOo—

Duplas aparentemente cordiais, mas profundamente antagônicas da política vascaina: João Silva x Soares Calçada. Ciro Aranha x Antônio Rodrigues Tavares. Rafael Verri x Vitorino Carmino.

João Silva e Soares Calçadas se juntarão no situacionismo. E' porque, um e outro, apesar dos desmentidos, pretendem a vice-presidência de futebol, que será a ambos negada com a vitória da oposição.

Mandado de segurança para o jogador Pavão

O Flamengo considera irregular a medida do C. N. D., pondo em execução para o campeonato de 1955, o Código Brasileiro de Justiça e Disciplina Desportivas

O Flamengo não se conformou com a situação em que foi colocado o zagueiro Pavão, que está indiciado pelo auditor do Tribunal de Justiça Desportiva da F. M. F., por agressão, devendo ser julgado na reunião que está marcada para se realizar esta noite, a partir das 18.45 horas.

O clube rubro negro recorrerá à Justiça ordinaria, requerendo mandato de segurança, hoje, contra a decisão do C. N. D., pondo em execução, ainda na vigência do campeonato de 1955, o Código Brasileiro de Justiça e Disciplina Desportivas.

Em apoio de sua razões, alega o Flamengo que os jogadores vinham sendo julgados de acôrdo com o Código Brasileiro de Futebol, e que a mudança em apreço não poderá prevalecer, por isso mesmo, para um certame que ainda não se encerrou.

A medida liminar deverá ser apreciada, hoje, ficando a decisão final para a próxima segunda-feira.

OS DEMAIS JULGAMENTOS

Além de Pavão, serão apreciados no T. J. D. processos referentes os jogadores Milton, do Bonsucesso, e Zagalo, do Flamengo, ambos por jogo violento; José Alves, do Bangu, por jogo violento e ofensa moral, ainda de acôrdo com o Código Brasileiro de Futebol, uma vez que a indiciação é anterior à entrada em vigor do novo Código. O América responderá por atrazo de jôgo.

A F.P.F. AMEAÇA ROMPER COM A F.M.F.

A Federação Paulista de Futebol ameaça romper relações com a Federação Metropolitana de Futebol, caso os clubes cariocas persistam no ponto de vista de não participarem do torneio "Roberto Gomes Pedrosa".

Segundo notícias procedentes da capital bandeirante, os grêmios paulista aguardarão tão sòmente o pronunciamento definitivo dos clubes guanabarinos para levarem avante a idéia de se alhearem a qualquer intercâmbio desportivo. Portanto, as prespectivas no setor do futebol, são muito risonhas.

EM MARÇO O BRASILEIRO DE "SNIPES"

PÔRTO ALEGRE, 23. Pôrto Alegre esportivo, assistirá no período de 9 a 11 de março próximo, a festa máxima do iatismo da classe "Snipe Brasil", graças à esplêndida vitória obtida por Gabriel Gonzalez e Nelson Piccolo, em setembro do ano passado. Guaiba foi indicado para sede do 6.º Campeonato Brasileiro da classe Snipe. A organização do certame, estará a cargo da Federação de Vela e Motor do Rio Grande do Sul, da Flotilha de Snipes de Pôrto Alegre e Flotilha de Snipes do Rio Grande do Sul. Asp.

DEZENOVE SELEÇÕES NO MUNDIAL DE VOLIBOL

PARIS, 23. Encarregada da organização do terceiro campeonato mundial masculino e do segundo para equipes femininas, a Federação Francesa de Voleibol recebeu a confirmação oficial dos compromissos de 19 equipes nacionais, 19 masculinas e 9 femininas. Ésses campeonatos serão realizados de 30 de agôsto a 12 de setembro no estádio de Coubertim, para as eliminatórias, e no Palácio dos Esportes, na fase final.

Estão comprometidos com equipes masculinas: Brasil, Bulgária, Dinamarca, Estados Unidos, Holanda, Polônia, República Popular Chinesa, Romênia, Turquia e União Soviética. O mesmo acontece, quanto às equipes femininas, com os seguintes países: Alemanha Oriental, Brasil, Bulgária, Estados Unidos, oHlanda, Polônia, República Popular Chinesa, Romênia e União Soviética. A França estará representada nos dois campeonatos. F.P.

INAUGURA-SE AMANHÃ O BRASILEIRO INFANTO-JUVENIL DE NATAÇÃO

Sete concorrentes — A programação

S. PAULO, 23. Nas tardes de sábado e domingo, na piscina do Paceembu, será desenrolado o Campeonato Brasileiro Infanto-Juvenil de Natação. Amapá, Minas Gerais, Pará Distrito Federal, Paraná, Rio Grande do Sul, Rio de Janeiro e São Paulo, serão os concorrentes.

O programa a ser cumprido, será o seguinte: 1a Prova - 100 metros, nado Borboleta Juvenis Seniors; 2a. Prova - 100 metros, nado Borboleta Meninas Juvenis; 3a. Prova - 50 metros nado de Peito ou Borboleta Infantis; 4a. Prova - 100 metros, Nado livre, Juvenis Juniors; 5a. Prova - 100 metros. Nado de Costas - Juvenis Seniors; Sexta Prova - Cincoenta metros, Nado Livre, Meninas Infantis; 7a. Prova - 100 metros, Nado de Costas, Meninas Juvenis; 8a. Prova - 50 metros, Nado de Costas Infantis; 9a. Prova - 100 metros, Nado de Peito ou Borboleta Juvenis Juniors; 10a. Prova - 100 metros, Nado Livre Juvenis Seniors; 11a. Prova - 50 metros. Nado de Peito ou Borboleta Meninas Infantis; 12a. Prova - 100 metros, Nado Livre Meninas Juvenis; 13a. Prova - 50 metros, Nado Livre Inf.; 14a. Prova - 100 metros, Nado de Costas Juvenis Juniors; 15a. Prova - 100 metros, Nado de Peito, Juvenil Seniors; 16a. Prova - 50 metros, Nado de Costas, Meninas Infantis; 17a. Prova - 100 metros Nado de Peito, Meninas Juvenis. SP.

REBELA-SE O GRÊMIO contra futuros jogos da seleção

Após o Pan-Americano quer os seus craques de volta, pois pretende excursionar pelo Brasil

PÔRTO ALEGRE, 23 — O Grêmio Portoalegrense que havia sido convidado para uma excursão ao México, não mais irá. Isto porque não há datas disponíveis, pois, logo terminado o Pan-americano os jogadores mexicanos seriam licenciados pelos seus clubes. Assim sendo, a diretoria gremista está elaborando seu programa de excursões e, ao que parece, atenderá aos inúmeros convites para excursionar a Estados do Brasil. Jogos no Rio e em São Paulo serão efetuados em retribuição às visitas recentemente recebidas, e ainda, jornadas ao interior estão sendo previstas.

QUER SEUS CRAQUES

O selecionado gaúcho que representa o Brasil no México, está pretendendo levar a efeito, depois de terminado o certame, excursões com os rapazes convocados. O Grêmio está estudando o aspecto legal do caso e desde já vem afirmando que lutará, por todos os meios, para conseguir os seus jogadores que servem ao selecionado, pois, precisará dos seus melhores valores, para as excursões programadas. Afirmam os gremistas que a CBD ou a FRGF está pretendendo tirar lucro com o plantel que não lhes pertence, enquanto os craques custam fortunas aos seus clubes, as entidades procuram se aproveitar tirando 100% de lucro em "interessantes" pelejas amitosas. S. P.

DÉLIO NEVES CONTINUARÁ NA PORTUGUÊSA

SÃO PAULO, 23. Os entendimentos para a permanência do técnico Délio Neves na Portuguêsa de Desportos já foram iniciados. Contudo, sòmente na próxima semana é que o "coach" assinará o seu novo compromisso, por mais uma temporada. Asp.

JOGARIA EM SÃO PAULO O GIMNASIA Y ESGRIMA

SÃO PAULO, 23. Encontra-se nesta capital o dirigente do clube argentino Gimnasia y Esgrima, sr. Osvaldo Albamonte, o qual, falando à reportagem manifestou desejo de que seu clube venha à capital paulista para uma série de exibições, sendo o clube contra o qual mais deseja atuar o Santos, campeão paulista de 55. Também contra clubes de cidade do interior bandeirante poderia atuar o grêmio portenho, estando as negociações em pleno curso. S.P.

Difícil para os argentinos participarem do internacional em S. Paulo

BUENOS AIRES, 23 — Os dirigentes do clube de futebol Independiente avistaram-se com um representante brasileiro que lhes formulou interessante proposta para que a equipe disputasse uma série de partidas amistosas em São Paulo, num torneio internacional em que jogariam ainda o Boca Juniors, e o Nacional de Montevidéu.

Segundo o programa apresentado, o certame teria inicio a 11 de março e terminaria a 1.º de abril. Os dirigentes argentinos pediram prazo de 24 horas para a resposta, havendo transpirado que será difícil a aceitação, pois que já estão comprometidos para quatro partidas em Lima, (AFP).

Aguardarão os paulistas a decisão dos clubes cariocas

Calorosos debates na reunião do Conselho Arbitral da F. P. F.

São Paulo, 23 — **Diversos assuntos de grande importância foram abordados na reunião do Conselho Arbitral da Federação Paulista de Futebol, cuja sessão terminou às primeiras horas da madrugada de hoje.**

O principal assunto tratado foi o que diz respeito ao próximo campeonato bandeirante de futebol e que deu margem a debates entusiásticos, chegando, às vêzes, ao "climax". Todavia, nada ficou resolvido, pois o presidente da entidade, deputado Mendonça Falcão, apresentou um regulamento aos clubes e solicitou o prazo de quinze dias para que todos pudessem estudar, detalhadamente, o assunto e debatê-lo com conhecimento de causa.

O São Paulo F.C., mais uma vêz fêz sentir o seu propósito de prestigiar a Lei de Acesso, quando o seu representante, sr. Caetano Estelita Pernet, declarou que após recusar-se a analisar o regulamento do campeonato, os oito clubes signatários do recurso ficariam à margem do referido torneio, desde que o mesmo deixasse de vingar.

Sôbre a formação do quadro de árbitros, a votação foi idêntica, isto é, oito clubes opinaram favorávelmente à constituição de um quadro de juizes integrados por nacionais, enquanto que os outros clubes foram favoráveis a um quadro misto. O assunto, por conseguinte, será objeto de novos estudos.

A respeito do Torneio Roberto Gomes Pedrosa, os clubes paulistas tentarão, novamente, obter com urgência uma resposta dos principais clubes cariocas. Asp.

A batalha...

(Continuação da 1.ª página)

tabelecimento, lamentou estar à margem da equipe justamente quando as coisas parecem tão favoráveis. Adiantou que espera retornar o mais breve possível.

A respeito de Washington, ouvimos também o dr. Marques Tourinho. Declarou o responsável pelo Departamento Médico do América que o jogador poderá voltar aos coletivos dentro de duas semanas. No entanto, prefere não precipitar os fatos, pois a readaptação deve ocorrer gradativamente, a fim de não expor o ""player" a piores conseqüências.

AIRTON E EDMUR PARA O BOTAFOGO

SÃO PAULO, 23. O ponteiro Rodrigues, convidou os jogadores Ayrton e Edmur, ambos da Portuguêsa de Desportos, para se transferirem para o Botafogo do Rio. O ex-ponteiro do Palmeiras foi quem indicou os dois jogadores lusos ao Botafogo e o técnico Zezé Moreira deu autorização para que os dois elementos lusos fôssem convidados a treinar no alvinegro carioca. Asp.

Trabalho...

(Continuação da 1.ª página)

preparador tricolor em manter a constituição do quadro tal como era na quarta-feira última.

CONCENTRAÇÃO

Após o apronto desta tarde, os tricolores voltarão à concentração das Paineiras, onde permanecerão até a hora de seguir ao Maracanã, domingo. No sábado, haverá, ainda, leve movimento nos próprios jardins do hotel, com um longo passeio antes do almôço, sendo o tempo restante destinado ao repouso completo dos craques.

ESCURINHO E O PE' DIREITO

Tivemos oportunidade de conversar com Escurinho, que empolgou todos que estavam no Maracanã com um goal sensacional marcado num tiro sem pulo, de pé direito. Como se sabe, Escurinho é tido e havido como incapaz de fazer algo de útil com êste pé; daí a sensação causada.

— E' que eu já havia fraturado a minha perna direita e, confesso, tenho mêdo de utilizá-la. Mas, com bastante treino, estou certo que êsse meu mal poderá ser curado. Eu mesmo me empenho bastante para tanto e o goal que marquei já constitui um resultado positivo dos meus esforços.

VALDO, EFICIENTE

Outro fato que causou satisfação entre os tricolores foi a presença permanente de Valdo em tôdas as manobras conduzidas pelos dois extremas, assim como a sua habilidade em atirar, assim que recebia os centros.

— Pirilo está me treinando especialmente para receber e atirar em seguida. E' o que estou tentando fazer em tôdas as bolas que são centradas, acompanhando, no mesmo ritmo, as descidas de Escurinho e Paulinho — disse-nos o vigoroso centro-avante do Fluminense.

Pelos Clubes e Entidades

O São Cristóvão voltará a excursionar aos gramados do Velho Mundo. A estréia do clube alvo está prevista para os primeiros dias de abril, devendo se exibir na Turquia, Israel, França, Africa do Norte, e, possivelmente, Inglaterra.

No proximo domingo, o grêmio de Figueira de Melo oferecerá, em sua sede, às 10 horas, um "cock-tail" à crônica esportiva, o qual faz parte das comemorações do aniversário de fundação do clube, ocorrido no dia 13 do corrente.

* * *

A Federação Metropolitana de Futebol encaminhou ao C. N. D. o apêlo do Flamengo, solicitando que fôsse sustada a execução do Código Brasileiro de Justiça e Disciplina Desportivas, que foi pôsto em vigor desde o dia 11 do corrente.

* * *

A entidade guanabarina solicitou refôrço de policiamento externo, em jogos noturnos, na parte referente à Favela do Esqueleto, a fim de que sejam evitada agressões e assaltos em torcedores, como se verificou por ocasião do jôgo Vasco x Bonsucesso.

* * *

O sr. Jorge Mariano Machado foi convidado para ocupar o cargo de 2.º secretário da C.B.D.

* * *

A delegação brasileira que excursionará à Europa será integrada, no máximo, por 34 pessoas. O sr. Baeta Leal deverá acumular as funções de secretário e tesoureiro.

A chefia possivelmente caberá ao sr. Silvio Pacheco, presidente da entidade eclética.

* * *

O São Paulo F. C. comunicou à C.B.D. que se interessa pela renovação dos contratos dos jogadores Dino, Maurinho e Mauro.

* * *

A Assembléia Geral da C.B.D. está convocada para se reunir no dia 27 do corrente, quando terá lugar a prestação de contas referentes ao exercício passado. No dia imediato se reunirão os representantes das entidades filiadas para proceder as eleições dos conselhos técnicos.

QUINTA-FEIRA CONTRA...

(Continuação da 1.ª página)

Mexicanos. Segundo a opinião do médico da delegação Mexicana, Carbajal dificilmente terá condições de atuar até o final do certame, pelo que foi convocado o goleiro Camacho. S. P.

No Brasil o Campeonato de 1964

México City, 23 (De Fernando Carl Carlos, da Sport Press)

Mais uma proposta deverá ser apresentada pelos delegados Brasileiros Abrahim Tebet e Oscar Castro, quando da reunião do Congresso do Campeonato.

Esta diz respeito à sede do próximo campeonato, que será disputado em 1960 e pelo regulamento devendo ser realizado em algum país da América do Sul, fixando também o regulamento do certame que o 4º Campeonato a ser jogado em 1964 seja disputado em algum país da América Central.

Desejam os delegados Brasileiros que seja invertida essa ordem de locais pois em 1964 a Confederação Brasileira de Desportos comemorará seu cinquentenário e deseja promover o campeonato Pan-Americano homenageando assim os demais países do continente Americano. Assim, o certame de 1960 seria na América Central e o de 1964 na América do Sul, mais precisamente no Brasil. Os delegados Brasileiros já estão trabalhando junto aos dirigentes das demais delegações no sentido de conseguirem a adesão dos mesmos a esta iniciativa. S.P.

Não ficarão em campo os reservas

MEXICO CITY, 23 (De Fernando Carlos. Interessante proposta será apresentada pelos delegados do Brasil ao Congresso do Campeonato, a qual consiste em que nenhum jogador reserva poderá ficar no campo do jogo, nas suas laterais ou à porta dos vestiários, durante a realização das pelejas. Sabe-se, desde já, que a proposição Brasileira deverá ser aprovada pois conta com o apoio do Peru, Argentina, Chile e México. S. P.

PAULO VISADO PELO SANTOS

SANTOS, 23. Dirigentes do Santos mostram-se interessados em adquirir o passe do médio esquerdo Paulo, pertencente ao Bonsucesso para seu quadro de profissionais. O rubroanil carioca receberia em troca o goleiro Barbosinha e mais uma compensação financeira. As negociações entre dirigentes dos dois clubes prosseguem e poderão chegar a bom têrmo dos próximos dias. S.P.

BAUER AINDA SEM CONTRATO

Quer 30 mil cruzeiros por mês e o São Paulo ofereceu Cr$ 12.000,00

SÃO PAULO, 22. Conforme tivemos oportunidades de noticiar, a diretoria do S. Paulo iria reunir-se ontem à noite a fim de apreciar sôbre a renovação ou não do contrato de Bauer com o tricolor. O jogador queria e quer 30 mil cruzeiros mensais, quantia que percebe atualmente. O São Paulo visando economia, pois se interessa tão sòmente pela construção do seu estádio, ofereceu 12 mil cruzeiros mensais ao jogador tendo Bauer recusado a oferta. Assim, ontem os dirigentes estiveram reunidos para tratar de vários assuntos, inclusive o de Bauer. Entretanto, como os assuntos fôssem debatidos demoradamente, o caso Bauer ficou para ser estudado na próxima semana. Asp.

ALVARO POR 4 MILHÕES

É o que o Santos pede ao F. C. Milan

SANTOS, 24. Embora não tivesse a reportagem, encontrado o presidente Athié Jorge Couri, do Santos F. C., para confirmar ou desmentir a notícia, registramos, que, o clube Milan, da Itália, teria oferecido ao campeão paulista de futebol, a importância de 4 milhões de cruzeiros, pelo passe do jovem e futuroso centro-avante Alvaro, que em pouco galgou a equipe campeã e as seleções paulista e nacional. Alvaro, que é descendente de espanhóis e conseqüentemente, será considerado estrangeiro, na Itália, receberia do Milan, 3 milhões de cruzeiros a título de luvas. S.P.

ACEITOU O NACIONAL VIR JOGAR EM SÃO PAULO

SÃO PAULO, 23. O sr. Júlio Fontauzi emissário paulista enviou ontem à noite um telegrama ao presidente Falcão, informando que o Nacional de Montevidéu aceitou o convite para participar do Torneio Internacional e que já assinou o contrato. Esta manhã o sr. Júlio Fontauzi seguiu para Buenos Aires, a fim de assegurar as participações dos clubes Independiente e Boca Juniors. Asp.

PÍNDARO APRESENTOU-SE NA BAHIA

Interêsse por Ademir

SALVADOR, 23. O Bahia treinou ontem, apresentando seus novos jogadores vindos do Rio, ou sejam, Clovis, Agnelo, Olicio e Pindaro. Apenas o primeiro impressionou favorávelmente neste primeiro exercício, sendo que Pindaro demonstrou estar inteiramente fora de forma. Contudo, é muito cedo ainda, para se fazer prognósticos mais concretos. S.P.

ADEMIR, PRÓXIMO OBJETIVO

SALVADOR, 23. Ao que apurou a nossa reportagem, tendo confirmação pelo noticiário dos jornais desta capital, o vereador Osório Vilasboas, um dos principais dirigentes do E. C. Bahia, viajará por êstes dias para a capital do país, a fim de tentar junto aos mentores do C. R. Vasco da Gama, a contratação de Ademir, que tem estado à mragem do esquadrão cruzmaltino. Leva ainda aquêle prócer tricolor, uma lista de jogadores que estão na mira do Bahia para a formação de um plantel inteiramente novo, ficando apenas, dois ou três jogadores do plantel atual. S.P.

EM CRISE A DIREÇÃO DO FUTEBOL PORTUGUÊS

LISBOA, 23. Os membros da Comissão Diretora da Federação Portuguêsa de Futebol se demitiram, aceitando todos o pedido do ministro da Educação Nacional, de continuar em suas funções até a reunião, em Lisboa, no próximo mês de junho, dos congressos da "UEFA" e da "FIFA".

A crise agora deflagrada foi provocada, notadamente, pelo conflito que surgiu recentemente entre a Federação e os dirigentes do F. C. do Pôrto. F.P.

DAVIS E WILLIAMS PARA A FED. PERNAMBUCANA

RECIFE, 23. O presidente da Federação local, dr. Rubens Moreira, deverá embarcar esta semana, para o Distrito Federal, a fim de entrar em entendimentos com o Departamento de Árbitros local e, conseqüentemente sondar as possibilidades sôbre a aquisição de dois juizes inglêses. São êles Charles Williams e Harry Davis que a Federação colocou à disposição de outras entidades. Por outro lado sabe-se, ainda, que êste dois apitadores estão sendo cobiçados pelo Departamento de Árbitros de Belo Horizonte. S.P.

HAROLDO...

(Continuação da 1.ª página)

Talvez seja o complexo da suplência de Bellini, a que foi relegado nos últimos jogos, Haroldo, o responsável por essa situação. De qualquer maneira não se compreende que um jogador dos recursos de Haroldo não se recupere, continuou o técnico vascaino que ainda acrescentou:

— Não é possivel que Haroldo espere que o homem a quem deva marcar se aproxime em demasia da área para então perseguí-lo.

Beto e o scratch

Já com relação ao médio Beto Flávio teve uma observação interessante porque justamente pouco antes tínhamos louvado seu ótimo desempenho no jôgo com o Bonsucesso e estranhávamos as falhas que vinha tendo durante o treino:

— Pois é. Acabaram por indicar Beto para a seleção da semana e êle agora está posando de seleção. Dois passes errados e dois tentos foram conquistados.

A observação era efetivamente certa no que se referia ao treino em S. Januário mas o técnico teve êsse desabafo sem querer levar a coisa ao pé da letra. Sabe que durante um prélio a valer dois pontos pode contar com o médio que vem sendo realmente um dos pontos altos da defensiva cruzmaltina.

Velho tema: Futebol no verão

Não adianta a imprensa periodicamente encetar campanhas visando a proibição da prática do futebol nos meses mais quentes: dezembro, janeiro e fevereiro. Os paredros responsáveis pelo nosso futebol respondem que os clubes estão sempre com deficits e pronto, o assunto está encerrado. Felizmente não pensam assim os técnicos cariocas e os médicos responsáveis pelos departamentos a êles afetos. Se fôssemos fazer "enquete" êstes últimos em côro condenariam êsse anti-higiênico, anti-esportivo e quantos "anti" quisermos aqui inumerar.

O técnico Flávio Costa é um dos que sempre se bateram contra essa prática. Ainda quarta-feira nos disse:

— O futebol como é praticado aqui, de verão a verão dá como resultado a estafa inevitável. Os jogadores por mais que sejam submetidos a tratamento médico e desfrutem de cuidados outros, não podem fugir a perda de energias que não se recuperam tão fàcilmente assim. A estafa é inevitável.

E os jogadores......

Lógico que os jogadores que são as maiores vítimas também não concordam com êsse estado de coisas, que só mudará quando realmente o govêrno por intermédio do C.N.D. descobrir que é realmente um crime o que se faz no Brasil país tropical e que por isso mesmo deveria ter uma regulamentação adequada no que se refere à prática esportiva:

— Nem em Portugal - observou Haroldo — se joga futebol no verão. Olhe que o verão de lá não se compara ao nosso.

EMISSÁRIO DE PERNAMBUCO PARA CONTRATAR MIRIM

RECIFE, 23. O médio Mirim, um dos esteios da retaguarda do Vasco da Gama, do Rio, vem de ser dispensado pelo clube, tendo o seu contrato rescindido, em virtude de acontecimentos recentes.

O Sport Clube, desta capital, desejoso de melhorar cada vez mais o seu plantel está sèriamente interessado na aquisição de Mirim.

Um emissário foi enviado ao Rio a fim de se entender com o departamento competente do Vasco e tentar trazer Mirim para o futebol pernambucano, onde, uma vez vinculado ao Sport, formará com Ely, também já pertencente ao clube carioca, uma dupla difícil de ser batida. S.P.

AVIAÇÃO

DECRETOS DO PRESIDENTE DA REPÚBLICA

Despachando na pasta da Aeronáutica, o presidente da República assinou decreto, resolvendo exonerar, por necessidade do serviço, o major médico dr. Alipio Pernet Filho, das funções de diretor da Policlínica de Aeronáutica de São Paulo, em substituição, o chefe do executivo nomeou o ten. cel. dr. Georges Guimarães.

Considerando promovido ao pôsto de major, o capitão aviador reformado José Francisco de Assumpção Santos, promovendo-o ainda ao pôsto de tenente-coronel;

Considerando promovido ao pôsto de primeiro-tenente, o segundo-tenente reformado Leopoldo Bauer de Miranda;

Considerando promovido ao pôsto de segundo-tenente, o falecido primeiro-sargento Agnaldo de Albuquerque Melo, promovendo-o ainda, "post-mortem", ao pôsto de primeiro-tenente;

Considerando promovido ao pôsto de segundo-tenente, o falecido segundo-sargento Jorge Bonifácio;

Considerando promovido ao pôsto de segundo-tenente, o terceiro-sargento reformado Pedro Antônio dos Santos, promovendo-o ainda ao pôsto de primeiro-tenente;

Considerando promovido ao pôsto de segundo-tenente, o terceiro-sargento reformado Moacyr Telmo Emmendoerfer, promovendo-o ainda ao pôsto de primeiro-tenente;

Promovendo ao pôsto de segundo-tenente e, neste pôsto, concedendo transferência para a reserva remunerada da Aeronáutica ao primeiro-sargento Raymundo Nonato Rodrigues, promovendo-o ainda ao pôsto de primeiro-tenente;

Promovendo ao pôsto de segundo-tenente e, neste pôsto, concedendo transferência para a reserva remunerada da Aeronáutica ao segundo-tenente Rosalvo Farias dos Santos, promovendo-o ainda ao pôsto de primeiro-tenente;

Promovendo à graduação de suboficial e, nesta graduação, concedendo trrnsferência para a reserva remunerada da Aeronáutica ao primeiro-sargento Carlos José da Câmara, promovendo-o ainda ao pôsto de segundo-tenente;

Reformando "ex-officio", no pôsto de segundo-tenente, o primeiro-sargento Agripino José Inácio, promovendo-o ainda ao pôsto de primeiro-tenente;

Retificando o decreto que transferiu para a reserva o taifeiro-mór Martinho Felix dos Santos, para o fim de, conservando-o na mesma situação de inatividade, considerá-lo transferido para a reserva remunerada da Aeronáutica, na graduação de terceiro-sargento, promovendo-o ainda à graduação de segundo-sargento;

Retificando o decreto que concedeu transferência para a reserva o taifeiro-mor João José de Mendonça, para o fim de, conservando-o na mesma situação de inatividade, considerá-lo transferido para a reserva remunerada da Aero-ro-sargento.

AVISO AOS AVIADORES

Através do aviso n.º 38, expedido ontem, a Diretoria de Rotas Aéreas divulgou as seguintes informações:

AFONSOS — Pistas de grama, praticáveis;

BELÉM — Rádio-farol, prefixo "BE", frequência de 250 quilociclos, funcionando a partir de hoje "a pedido", entre 0300 e 0900 horas "Zaga". Restante do horário H/24, funcionará normalmente.

CUMBICA — Rádio-farol prefixo "CB", frequência de 220 quilociclos, operando normalmente;

GUARATINGUETÁ — Aeródromo praticável, tendo o cuidado com a faixa de rolagem alagada;

OURINHOS — Rádio-farol, prefixo "OU", frequência de 315 quilociclos, com fonia através, funcionando normalmente. Rádio Ourinhos, frequência de 4220 quilociclos, inoperante. Pista 34, primeiros 300 metros interditada, motivo sondagem Diretoria de Aeroportos;

RIBEIRÃO PRETO — Aeródromo praticável para aeronaves C-47;

STA. CRUZ — Balizamento noturno das pistas, restabelecido;

SANTARÉM — Rádio-farol prefixo "SN", frequência de 270 quilociclos, com fonia através, restabelecido. Rádio Santarém, frequência de: 4220 e 5680 quilociclos, restabelecidas. ZWSN, frequência de 5105 quilociclos, restabelecida.

CARTEIRA HIPOTECÁRIA E IMOBILIÁRIA

A Diretoria da Carteira Hipotecária e Imobiliária do Clube de Aeronáutica divulgou que será realizado, na próxima quarta-feira no dia 29, às 11 horas, na sede do Clube de Aeronáutica, o sorteio para classificação dos sócios fundadores do Clube, previsto no artigo 63 do Regulamento das Operações Imobiliárias da Carteira Hipotecária e Imobiliária do Clube de Aeronáutica, aprovado por decreto n.º 36.477, de 13 de novembro de 1955.

APRESENTAÇÃO DE CADETES

O cel. av. Jacinto Pinto de Moura, comandante da Escola Preparatória de Cadetes do Ar de Barbacena determinou que se apresentassem na Escola de Aeronáutica dos Afonsos, na próxima segunda-feira, dia 27 às 10 horas todos os alunos de Barbacena que vão fazer o 1.º ano da Escola de Aeronáutica.

Também deverão apresentar-se às 10 horas do dia 15 de março próximo ao brigadeiro Henrique Fleiuss, comandante da Escola de Aeronáutica dos Afonsos todos os alunos da Escola Preparatória de Cadetes do Ar de Barbacena que passaram do 2.º para o 3.º ano.

INICIA-SE SEGUNDA-FEIRA o pagamento de vencimentos

O pagamento de vencimentos, aluguéis de casa e manutenção de família, relativos ao corrente mês de fevereiro processar-se-á, na Subdiretoria de Finanças da Aeronáutica, nas datas abaixo:

Hoje — Requisições das unidades sediadas nesta capital:

Dia 27 — Militares da ativa das 12,00 às 14,00 horas e civis das 14,00 às 16,00 horas;

Dia 7 de março — Aluguéis de casa e manutenção de família.

A partir do dia 28 do corrente os militares inativos e os pensionistas já poderão movimentar na Caixa Econômica e suas Agências os seus créditos oriundos dos proventos e pensões relativos ao aludido mês.

NEM TODOS PODEM VIAJAR DE AVIÃO

Por HERBERT PFLUGER

Hamburgo, 23 - O avião é hoje em dia um meio de transporte de passageiros muito usado. Não só o conselheiro médico das grandes companhias de aviação, mas todo e qualquer médico de família terá de responder amanhã à pergunta: "Quem é que deve evitar as grandes altiTUDES.

As "doenças do ar", os enjôos e outras formas de mal-estar excluem ou deviam excluir muitas pessoas das viagens em avião e dos prazeres de Icaro. A viagem em avião representa para muitos passageiros uma solicitação do organismo que uma pessoa orgânicamente normal não sente. O organismo mais sensível do doente ressente-se imediatamente e reage, às vezes de maneira surpreendente.

A aceleração da decolagem e a redução da velocidade na manobra de aterragem, o aumento da gravidade nas curvas muito fechadas, as subidas e descidas, às vezes bruscas, durante o trajeto quase nunca afetam o organismo. Aliás as senhoras em estado interessante deviam evitar viagens em avião ou providenciar que durante essas manobras possam estar deitadas. Nesta posição mal sentem a aceleração.

Nas cabines modernas, convenientemente isoladas contra vibrações dos motores e contra o som até mesmo os passageiros hipernervosos não estão expostos a solicitações físicas maiores do que num automóvel.

A situação muda por completo no momento em que o passageiro enjoe, o que se pode dar tanto no avião, como a bordo de um navio ou num automóvel que segue pela estrada fora. Certas pessoas reagem imediatamente a tôdas as oscilações do avião originadas por corrente de ar ascensionais. A perturbação do equilíbrio produz vômitos, espasmos estomacais e intestinais. Não há, em regra, motivo de atribuir grande importância a êsses fenomenos. As fortes oscilações podem ser perigosas para passageiros que sofram de úlceras do estômago ou dos intestinos ou que tenham sido operados recentemente. Nestes casos, a úlcera pode abrir-se, uma cicatriz interna pode rebentar. A gravidez em estado avançado pode levar a um parto prematuro. Felizmente a medicina desenvolveu certos medicamentos que reduzem êstes perigos.

A redução do teor de oxigênio só se faz a sentir em altitudes de 4.000 a 5.000 metros. Por um sistema de regulação automática, mantém-se a atmosfera de 2.000 metros no interior das cabines pressurisadas. No entanto há casos raros de pacientes que reagem a esta alteração, por exemplo pessoas que acabam de ter um ataque de angina pectoris ou um infarto do coração. Para casos de emergência, os aviões modernos dispõem sempre de um aparelho de oxigênio de fácil manejo. Será conveniente avisar o pessoal de bordo antes da partida, para que tudo esteja devidamente preparado.

Outro problema são as alterações da pressão arterial que já se observa num automóvel a uma velocidade de 100 km, num elevador rápido. A subida rápida até 2.000 metros de altitude pode influir sôbre a pressão arterial de forma a ser desagradável e originar um estado de ânsia.

Os médicos aconselham a que se evite uma viagem de avião dentro dos dois meses seguintes a uma operação de apendicite, de úlcera ou de outra qualquer intervenção cirúrgica maior.

Todos que sofrem de hipertensão ou do coração deviam falar com o seu médico ou com o médico da companhia de aviação antes de comprarem a passagem.

As companhias são as primeiras a apontarem os perigos e inconvenientes e a ministrarem os conselhos mais acertados, pois dispõem de larga experiência e o seu maior interêsse está em assegurar uma boa viagem aos seus passageiros e amigos.

INTERRUPÇÃO DE FÉRIAS

O ministro Vasco Alves Secco dirigiu a todos os órgãos da Fôrça Aérea Brasileira, uma circular, determinando que ficam interrompidas as férias e dispensas do serviço, concedidas aos militares.

Determina, outrossim, que o trânsito fica reduzido para 10 dias.

HISPANO-SUIÇA - TURBOMECA

Foi firmado um acôrdo entre a Hispano-Suiça e a Turboneca (França) no sentido da construção de turbinas a jato na base de 50% para cada companhia.

Dentro do espírito do acôrdo assinado em Paris será constituida nova empresa.

"TWIN PIONEER" A JATO

Fomos ontem informados de que a "Prestwick" da Escócia terminou os cálculos e desenhos do avião "Twin Pioneer" a jato.

Admitem os engenheiros que o protótipo vôe antes de 1959 e na entrevista concedida ao "The Scotsman" sòmente disseram que a capacidade de carga e passageiros havia sido aumentada para o dôbro (32 pax) e a velocidade de cruzeiro também.

MÉDICO A SERVIÇO DA FAB

O ministro Vasco Alves Secco assinou portaria, resolvendo credenciar o médico civil dr. Enio Flôres de Andrade, residente na cidade de Frederico Westphalen, Estado do Rio Grande do Sul, para proceder naquela cidade, os exames médicos iniciais e aos de revalidação dos candidatos a pilôto e dos pilôtos de turismo.

A VENDA TRÊS HELICÓPTEROS

SÃO PAULO, 23 — Estão à venda três helicópteros da Secretaria da Agricultura. Os aparelhos são da marca Bell, modelo 47-D, equipados com motor Franklin, de 178 H.P. Com exceção de um dêles, que necessita de reparos, os demais se encontram em perfeitas condições de vôo. A venda inclui motor sobressalente, peças diversas e ferramentas especiais para helicópteros. Maiores esclarecimentos poderão ser obtidos na Divisão de Transportes da Secretaria de Agricultura de São Paulo. — A.N.

"FRIENDSHIP" SERÃO CONSTRUIDOS NA FRANÇA

O "Financial Times" de Londres divulga que a "Fokker" (da Holanda) fêz um contrato com a "Breguet" (da França) para a construção do novo avião a turbo-hélice "Friendship" (S-24) da "Fokker" para as linhas comerciais.

Por êsse "agreement" muitas partes da aeronave serão construidas na França na base de 50% para cada companhia de forma a que as horas de trabalho de cada avião sejam iguais para as emprêsas.

Esse acôrdo sòmente prevalecerá para o mercado europeu.

REFORMA DE PRAÇAS

Tendo em vista os têrmos do ofício da Diretoria do Pessoal da Aeronáutica, o ministro Vasco Alves Secco assinou portaria, resolvendo reformar "ex-officio", as praças abaixo, visto terem atingido a idade limite de permanência na reserva:

Suboficiais João Bezerra de Oliveira e Pedro Guedes Ferreira;

primeiro-sargento Alvaro de Oliveira Cardoso;

segundos-sargentos Manoel Ferreira da Silva I e Francisco Cipriano Rodrigues;

terceiros-sargentos Carlos José de Sant'anna e Thomaz Silvério Galvão; e

taifeiro-mor Jeronymo José dos Santos.

PROJÉTEIS QUE PERSEGUEM O ALVO

LONDRES, 23 — Em face dos resultados obtidos com as pesquisas e experiências, prevê-se na Grã-Bretanha a adoção de um sistema de defesa aérea inteiramente automático, mediante projéteis tele-dirigidos.

Pela primeira vez, deixou-se entrever parte do progresso realizado na Grã-Bretanha nêste campo, quando alguns dos principais especialistas do Real Estabelecimento Aereo de Farnborough (Ministério de Abastecimento) explicaram aos correspondentes da imprensa parte do trabalho realizados nos últimos anos destacando-se entre as experiências o do disparo simultâneo de mil projéteis.

Entre os sistemas experimentados se encontra, primeiro: O uso de um estreito feixe de "radar" que automàticamente persegue o alvo fazendo voar o projétil simultâneamente. Segundo: o emprego de um feixe de "radar" para acompanhar a trajetória da luz transmitindo ao mesmo tempo os dados a um computador eletrônico que proporciona ao projétil a trejetória exata. Terceiro: o sistema que emprega projéteis que se dirigem a si mesmos, valendo-se das ondas de "radar" que lhes são transmitidas de uma antena instalada em terra.

Os representantes da imprensa tiveram ocasião de apreciar um "simulador" (eletrônico) capaz de reproduzir as inúmeras e variadas condições encontradas por um projétil ao ser lançado, por exemplo, um desvio do feixe de "radar" e a forma de corrigí-la.

Foram ainda passados filmes sôbre lançamentos de projéteis, entre êles um, sôbre a derrubada de um avião sem pilôto na Baía de Cardigan, coroada de êxito há quase dois anos. B. N. S.

OTO VIEIRA TÉCNICO DO NÁUTICO

RECIFE, 23. Com a saida de José Fioroti, o Clube Náutico Capibaribe ficou sem preparador técnico, depois de muita procura, tendo sido enviados telegramas até ao Uruguai, a Máspoli e Obdúlio Varela.

Oto Vieira, contudo, foi o que mais possibilidades apresentou para a sua contratação. Fala-se que depois de entendimentos com os dirigentes do Náutico, aceitou o encargo.

Assim sendo, Ivson, vinculado ao plantel de profissionais do Clube Náutico, embarcou para o Rio de Janeiro, a fim de se avistar com Oto e pedir que embarque imediatamente para esta capital.

Consoante as bases estabelecidas no contrato Oto Vieira deverá receber 60 mil cruzeiros de luvas e um ordenado mensal de 10 mil cruzeiros. S.P.

AMISTOSO DO AMERICA EM BELO HORIZONTE

O América aceitou convite para disputar um jôgo amistoso na próxima terça-feira, em Belo Horizonte.

O clube carioca viajará, por via aérea, segunda-feira.

A peleja será disputada contra o América Mineiro, cuja equipe atravessa, no momento, boa fase, estando portanto em condições de enfrentar em igualdade de condições o clube rubro.

O jôgo terá como local o Estádio "Otacílio Negrão de Lima".

HAVERÁ...

(Continuação da 1.ª página)

interlocutores. Diante de movimento absolutamente benéfico ao Vasco, em hipótese alguma negaria o meu apoio, que poderia, em última instância, vir a ser de sacrifício no desempenho futuro de uma função administrativa.

Não precipitem, senhores do Vasco, problemas internos, que poderão ser resolvidos sem que, para isso, "se ganhe o tirão"...

Quanto à entrevista de Ciro Aranha ao que me diz respeito é o que tinha a dizer e mais ainda, ao que pude apurar, tenho a certeza absaluta de que o Movimento Renovador terá um nome como candidato a presidência do Vasco, que reflita, pelo menos para êles, uma garantia para o futuro de nosso clube."

ÚLTIMA HORA

Nelson Fernandes Coelho Cintra

(FALECIMENTO)

Sua família consternada participa seu falecimento ontem, ás 21 horas, e convida seus parentes e amigos para o sepultamento que se realizará hoje, dia 24, ás 17 horas, saindo o féretro da Capela Real Grandeza para o Cemitério de São João Batista.

NELSON CINTRA

(FALECIMENTO)

A Diretoria do Botafogo de Futebol e Regatas cumpre o doloroso dever de comunicar aos seus associados e desportistas em geral, o falecimento de seu grande diretor e benemérito, NELSON CINTRA, convidando-os para o seu enterramento, hoje, dia 24, ás 17 horas, saindo o féretro da Capela Real Grandeza, para o Cemitério de São João Batista.

A última peça de Jean Anouilh, "Ornifle", provocou um fenômeno sem precedentes

Uma entrevista coletiva com Pierre Brasseur

A criação do "Ornifle" a última peça de Jean Anouilh, provocou um fenômeno sem-precedentes. A crítica foi pouco mais ou menos, unânimemente, contrária (não é a primeira vez que ela se engana com um conjunto enternecedor), mas imediatamente aquilo que se chama em Paris a crítica falada foi favorável, e o público, em seu conjunto não cessa de dar razão ao autor contra seus detratores.

Essa nítida divergência de opiniões nos levou a provocar uma entrevista coletiva com Pierre Brasseur, o intérprete principal de "Ornifle", entrevista da qual participaram o cenarista Jean Aurenche, o autor e jornalista Roger Nimier, o diretor da Comédia dos Campos-Elísios Claude Sainval e, para "Paris-Presse" Robert Chazal e Hervé Terrane, o qual havia, êle próprio interrogados inúmeros espectadores cujas respostas serão vistas em outro local. Essa entrevista teve lugar na própria cena da Comédia dos Campos-Elíseos, nesse famoso décor de côr vermelha como sangue que espantou tantas críticas.

PIERRE BRASSEUR, um dos melhores atores da Europa tanto da tela como do palco. É visto em nossa foto (à esquerda) em companhia de Yves Montand e François Périer. (Foto Agip — especial)

"ORNIFLE" E' O DRAMA DA FACILIDADE

BRASSEUR — E' preciso ser honesto. Trata-se de saber o porquê dêsse gênero de peça...

Sim. E' num só sentido que os críticos julgam uma peça. Êles julgam essa peça de Anouilh primeiramente como se fôsse uma peça de um jovem autor que não tivesse escrito outra coisa antes. Êles não fazem a obra penetrar em seu repertório, isto é, que para êles, isso não se torna um aspecto novo dêsse enorme monstro que é uma produção teatral em seu conjunto, um monstro de várias cabeças.

AURENCHE — Em primeirissimo lugar, cumpre reconhecer que o primeiro ato de "Ornifle" apresenta um tom muito diferente dos atos que seguem. O público instalou-se no primeiro ato e descansa em uma outra peça diferente daquela que se faz ouvir daí por diante.

CHAZAL — E', com efeito, uma reação que constatei de modo geral. O primeiro ato é de "franca patuscada", Anouilh aí acumulou tôda a caricatura, tôda a grossa farsa. Isso faz relembrar a truculência de Marcel Aymé.

BRASSEUR — E' compreensível. Trata-se de pôr os personagens no lugar. Uma peça é um bracelete — vocês compreendem? — feito de anéis. Êsses "excessos" do primeiro ato são coisas que fazem com que êsse bonachão se mantenha de pé, pois que é o drama da facilidade. Será que nós não estamos na época da facilidade? Para que uma farsa como Marie-Chantal se mantenha de pé, cumpre que seja a época da facilidade.

AURENCHE — Cada época é a época da facilidade.

CHAZAL — Eu não estou certo de que se tenham compreendido tôdas essas gradações de modo geral.

UMA ÚNICA PESSOA COM 700 CABEÇAS

BRASSEUR — Quando eu faço ver as pérolas que eu trago porque as mulheres observaram que minha pele transmite oriente a suas pérolas, os espectadores estão prestes a tudo ouvir, e êles vão repetir-se: "Não lhe faltava mais do que ser pederasta!" Instintivamente, na noite do toque de tambor, eu compreendi o frio, pois isso lançou um frio. Eu acreditei que êles iriam rir-se. Dizendo, porém: "Vejam minhas pérolas", eu havia surpreendido uma vozinha equívoca. Imediatamente, eu verifiquei meu engano e disse para mim mesmo: é o contrário que é preciso fazer. E' um êrro do qual a gente se apercebe quando há uma sala de espetáculos cheia. Antes, não se dá conta disso. Eis aí o êrro de não representar diante do público antes de um toque de tambor, porque há a voz dessa única pessoa que é 700, pois é uma única pessoa, 700 espectadores, êles reagem exatamente como uma pessoa. Sem isso, êles não fariam nas mesmas passagens.

NIMIER — Por uma vez, na obra de Anouilh, não são as pessoas jovens que são inteligentes e as pessoas envelhecidas que são crápulas, etc., mas é o homem de cinqüenta anos que tem razão, e a gente encontra a moça e a gente diz: ela vai aborrecer-se ao lado dêsse descobridor de doenças, o jovem Honneur, seu noivo.

CHAZAL — E' porque Anouilh envelheceu.

BRASSEUR — Eu não sei se é ùnicamente por isso.

NIMIER — Êle quis um homem de 50 anos que não é odioso, que não era mau, o qual é muito gentil. Existem as cenas com o vigário, as quais eram difíceis.

O PÚBLICO FÊZ PROGRESSOS CONSIDERÁVEIS

AURENCHE — Faz vinte e cinco anos que Anouilh produziu suas primeiras peças.

BRASSEUR — Não se ia nunca aí! Uma de suas melhores peças é: "Havia um prisioneiro". Eu era rapazinho e quando vi isso, eu disse: Que pena que eu seja demasiado jovem! Eu teria querido desempenhar isso, era meu sonho. Ela é extraordinária. Havia aí tôda a partida de Anouilh. Marie Bell tinha montado a peça. E' um tipo que seguiu uma linha.

NIMIER — O que é que as pessoas gostam no teatro? São os especialistas, as coisas que vão numa direção. Quando há simplesmente uma alternância como em Montherlant, isso pode passar, mas com Anouilh, que é variado, isso se torna sempre cada vez mais complicado. Isso desconcerta mesmo críticos que estão habituados ao mesmo tempo, a um público e a pequenas idéias. Mas o público gosta bem disso, de mudar. Não há nenhum desejo de ver dez vêzes a mesma peça.

BRASSEUR — Eu sou, inteiramente, de sua opinião. Eu dou conta, muito bem, quando em cena.

NIMIER — A primeira qualidade de "Ornifle" é de não ser uma peça habitual de Anouilh.

BRASSEUR — Em tôdas as peças que eu desempenhei, sempre senti um momento penoso em uma representação noturna, em que sentia o público que nos afrouxava, essa espécie de maré, nós nos encontramos quase sós.

"Está bem", "Ornifle" é a única peça, desde muito tempo, onde eu não ensaio aí uma segunda.

O COMPLEXO DO TEMOR DA CRÍTICA

AURENCHE — Eu assisti à peça duas vêzes, uma depois da outra. Da primeira vez, na estréia. Eu a revi, ontem, e não pude distinguir aquilo que havia sido cortado porque eu não conheço bastante a peça, mas no entusiasmo do público, com sua constante atenção, eu vi, comparando com certos momentos de inatenção na estréia, que tinha havido alguma coisa de cortado.

BRASSEUR — Há uma representação que cortava um ato em dois, um ato que tinha sido escrito de uma só penada. E' um embuste de Anouilh, êle peca por honestidade. Êle não quis que fôsse representada em público antes da estréia porque êle quis que os críticos tivessem sua peça. Êle disse: vamos dar-lhes assim por primeiros. Não estava com a razão.

Há muito tempo que eu penso nisso. Seria preciso, nos oito ou quinze dias que começa a peça, dizer: os críticos podem vir quando êles quiserem. Não se sabe se êles estão lá ou se não estão, e não se tem êsse lugar inteiro feito de pessoas que são as mesmas. Não é interessante. E' a variedade das pessoas, numa sala, que faz um personagem, na ocasião em que aí, representa-se diante de diversas pessoas.

"Eu acho que se nós tivermos a pista, é que nós possuímos essa angústia espantosa de representar diante das pessoas que julgam todos os nossos gestos, todos os nossos movimentos, tôdas as nossas olhadelas. A gente se diz: não é preciso que eu faça isso, e se acaba por pensar em qualquer outra coisa que não em seu papel.

AURENCHE — Para tornar a ver a "Ornifle", eu devo dizer que a partir do primeiro ato, não há réplica que não seja acompanhada pelo público de uma reação.

SAINVAL — Não se representaram jamais peças pretensamente consideradas cômicas aqui, as quais tenham realizado tantos efeitos cômicos.

BRASSEUR — De boa qualidade.

CHAZAL — Falou-se muito acêrca da vulgaridade.

BRASSEUR — O princípio, porque foi tratado como uma grossa caricatura.

AURENCHE — E' mister dizer bem que M. Machetu, o antigo faxineiro tornado diretor de teatro, é vulgar.

TERRANE — Será que vocês pensam que Anouilh possuia, antes de criar essa peça, o complexo de temor sistemático que êle tem, face a face à crítica?

BRASSEUR — Êle tem muito receio da crítica. Sainval pode falar-lhes de Anouilh melhor do que eu, eu sou amigo dêle desde essa peça. Êle tinha mêdo de mim e eu, tinha mêdo dêle.

AURENCHE — Anouilh é o contrário de Ornifle. Êle possui um dom de adivinhação extraordinário, porquanto êle aprende as coisas por pessoa interposta. E' o que é formidável. Quando eu encontrei Anouilh, eu era o cunhado de Max Ernst, e eu lhe propus, por dez vêzes, de encontrá-lo, êle não queria. Mas através da minha pessoa, êle o absorveu...

CHAZAL — Eu quereria tornar abordar dois assuntos. Primeirissimamente, aquilo que disse Brasseur, no princípio, isto é, que era também o drama da facilidade.

BRASSEUR — Êle está fatigado da facilidade. Aliás, o padre o diz: "A facilidade é a dissimulação mais terrível ou a mais duvidosa do diabo", o que eu acho muito lindo.

AURENCHE — Mas Anouilh é o homem da facilidade. Eu o conheci numa casa de publicidade, na casa de Damour, êle compunha versos, êle compunha textos de publicidade maravilhosos que faziam o deslumbramento de todo o mundo. Vinha-se ver Anouilh trabalhar. Estava-se em escritórios vidrados e as pessoas viam Anouilh trabalhar, e quando êle havia terminado, dizia: "E' por demais belo, eu não tenho vontade de lhes dar!"

CHAZAL — Os cortes, êle os comete também em suas peças?

BRASSEUR — Todos os cortes que se fizeram em "Ornifle" são muito bons. Infelizmente, como sempre, cortam-se boas coisas. E' aí que se percebe que é uma boa peça.

SAINVAL — O mais grave é que vocês não dão conta dos cortes senão em dois momentos: a primeira vez, quando o autor lê a peça. Torna-se a encontrar, em seguida, a impressão da leitura na sala cheia.

BRASSEUR — Eu creio também, raciocinando mais simplesmente, que não se gosta que Anouilh faça rir assim durante todo o tempo. Não se gosta que êle faça uma peça engraçada, isso aborrece todo o mundo.

"Está bem, tanto pior. Nós, nós gostamos de rir." EUROPRESS.

FLAGRANTES de J. J. & J.

CHUCA-CHUCA

Nesta mui leal cidade, não há notívago que não conheça o Chuca-Chuca, um dos melhores pianistas das noites cariocas. Atualmente no Ma Griffe, Chuca-Chuca é uma das atrações da casa, com suas bonitas interpretações de música popular, seu bom humor e sua simpatia pessoal.

Ontem, num ligeiro bate-papo com um dos Jotas, Chuca-Chuca confessou algumas de suas preferências em matéria de música, de gente, de coisas vagas. Por exemplo: considera "Tu", de Ari Barroso, a maior melodia popular brasileira. Nossa melhor cantora; Leny Eversong; nosso melhor cantor: Sylvio Caldas. O que mais gostaria de fazer no momento: abrir um negócio onde não entrasse música — uma quitanda, provàvelmente. O que mais detesta: ópera, o que mais gosta: feijoada. É boêmio por necessidade. Se pudesse — confessa — dormiria todos os dias às 10 horas. Se tirasse um milhão na loteria, seu primeiro ato seria comprar um piano — "Pois sempre toquei no piano dos outros" — concluiu.

"SUSPENSE" E HORROR NO HOSPITAL

Nunca um diretor de serviço dispensou alguém do ponto tão oportunamente como o dr. José Geraldo, do Hospital Pedro II, onde se apresentara tranqüilamente para retomar seu pôsto de enfermeira dona Maria da Penha, beneficiada por uma incompreensível liberdade provisória. Dona Maria da Penha, conforme todos devem estar lembrados, é dada ao esquartejamento, nas horas vagas, e seu reaparecimento no Pronto Socorro daquele nosocômio (bonita palavra, não é mesmo?) provocou verdadeiro pânico entre a clientela que lhe fôra entregue para curativos.

Sabe lá o que é um marmanjo cair nas mãos da Maria da Penha, de uma hora para outra?...

A NOVA ARCA

O navio "Santa Catarina", chegado ontem ao Rio, é uma nova Arca de Noé. Trouxe a bordo 74 bichos oferecidos pela cidade de Munster ao nosso Zoo. Na viagem pereceu apenas um cabrito, que, imprensado no seu engradado, resolveu honrar a raça e provar que bom cabrito não berra, morrendo asfixiado. Viajava ao lado de dois amigos **ursos** que não abriram o bico para salvá-lo...

MUDANÇA DA CAPITAL

Fala-se muito na mudança da capital do Rio de Janeiro para o interior do país. Fazem-se estudos, criam-se comissões, demarca-se a terra, enfim gasta-se dinheiro e suor para conseguir aquêle objetivo.

A coisa entretanto não é tão difícil assim.

Ontem por exemplo, com facilidade se mudou a capital de uma república de Santarém para Jacaré-acanga.

E só bastou um susto.

O MARISCO SEMPRE PERDENDO...

A Cofap abaixou o preço dos ingressos para filmes em cinemascope. Os exibidores não exibem mais películas dêste tipo enquanto o preço não voltar aos 18 cruzeiros.

A Cofap não permitiu que os colégios majorassem as anuidades escolares. Os professôres não terão o aumento prometido.

Como sempre, na luta entre o mar e o rochedo, sai perdendo o marisco...

SURURU NA AMAZÔNIA

A Bacia Amazônica está mesmo conflagrada. Em Santarém e Jacaré acanga os adeptos da livre iniciativa em revolução (Veloso, Lameirão e Cia. Ltda.) fazem das suas, enquanto do lado de lá, no Peru, o pau come valentemente.

A Amazônia está mais uma vez provando que a borracha é dela...

GUANDU CONTRA JOÃO VICENTE

O pessoal da Rua João Vicente, em Madureira, levava um vidão, com samba, jôgo de bicho e água à vontade. Bastou ligar a adutora do Guandu para o desespêro infernar a rua, pois pela primeira vez em cinco anos não pingou água das torneiras e chuveiros. E a sêca continua, cem por cento cearense, trazendo um problema novo para a João Vicente. A coisa está tão grave que os moradores mostram-se mesmo dispostos a trocar samba e bicho pela água desaparecida...

Time Marches On

Este é Carroll Righter, o mais famoso astrólogo de Hollywood. Tem uma residência suntuosa, quatro secretárias e dois "cadillacs". Seus clientes, na maioria, são gente de cinema, que lhe paga muito bem. Assim, Marlene Dietrich, George Sanders, Tyronne Power, Jane Wyman, Zsa Zsa Gabor e Hedy Lamarr, entre outros, não tomam decisão importante sem consultar Carroll Righter, que garante prevêr o futuro.

Marlon perdendo peso...

Marlon Brando está fazendo um severo regime para perder pêso. Objetivo: um ótimo papel na versão "hollywoodiana" de "A Casa de Chá do Luar de Agôsto".

Os filmes em cinemascope deixarão de ser exibidos no Rio, enquanto a COFAP mantiver o preço do respectivo ingresso em 14 cruzeiros. Não foi por outra razão que os Severianos desencavaram "Uma Noite no Rio" enquanto os demais circuitos passarão a apresentar filmes comuns e réprises.

O costureiro francês Pierre Balmain, que já está falando um português aceitável, anunciou que lançará uma nova coleção de perfumes.

Impressinou muito bem a estréia de "A Casa de Chá do Luar de Agôsto", a nova atração do TBC.

A Copacabana reeditou dois antigos sucessos de Ataulfo Alves, originalmente gravados na sua etiqueta subsidiária Star: "Vida de Minha Vida" e "Banco dos Réus".

Acaba de sair o primeiro Anuário do Club dos Ritmos, com 300 fotografias e biografias.

UM DISCO POR DIA

"DANÇANDO O FREVO", LP Musidisc (5.003), contendo "Vassourinhas", de M. Rocha e J. Batista; "Ursado de Nascimento", de Hermes Pairão; "Pé na Tábua", de Geraldo Medeiros; "Pisando em Brasas", de Gennaldo; "Canhão 75", de Nino Galvão; "A Barreira Caiu", de Pernambuco; "Fogão", de Sergio Lisboa; "Vassourinhas na Guanabara", de Hermes Pairão; "Relembrando o Norte", de Severino Araújo; "O Siridó no Frevo", de Geraldo Medeiros; "Centenário", de Geraldo Medeiros e "Zé Carioca no Frevo", de Geraldo Medeiros, na interpretação de Geraldo Medeiros e Orquestra Brasileira de Ritmos.

Um LP excepcional para os apreciadores do frevo, êste que nos oferece a Musidisc, com a apresentação rica e perfeita de dez bons exemplares do buliçoso ritmo pernambucano.

LP que se recomenda, sem restrição, aos amantes do frevo.

Vamos falar de mulheres?...

A modêlo CHRISTIE foi vista anteontem, na sessão das dez do cinema Miramar.

Na noite de segunda-feira, no Nick Bar, em São Paulo, a simpática atriz CELIA BIAR batia grandes e animados papos com o cronista Van Jafa.

Esta loura jovem foi "barrada" de um programa da televisão britânica, que pretendia apresentar um "show" do "night-club" londrino "Pigalle". E' que LEE SHARON — é como se chama a moça do cliché — faz "strip-tease", afinal, um ato não muito recomendável para ser televisionado.

Lee Sharon

Lúcia Maria, sambista da "Mairynk" vai participar do filme "Cangerê", que será rodado brevemente. A simpática cantora já atuou em outras películas como "Caidos do Céu" e "Tristezas não pagam dívidas". Está também em negociações com a Vera Cruz para filmar em São Paulo. Está sendo "conversada", ainda, para fazer parte do próximo filme de Nelson Pereira dos Santos, o produtor de "Rio, 40 gráus".

Ficamos satisfeitos ao saber do notável êxito de MARIA HELENA DIAS em sua ansiada estréia no TBC paulista; satisfeitos porque sabíamos, de longa data, de seu amor e de seu estudo das coisas de teatro.

Russ Tamblyn (jovem — 21 anos — bailarino e ator cinematográfico, tendo aparecido em "Sete Noivas para Sete Irmãos") casou-se com a modêlo VENETTIA STEVENSON, de 17 anos, filha da atriz ANNA LEE e do diretor de TV. Robert Stevenson.

MARIA HELENA SCHILLING vai promover, depois de amanhã uma "jam-session" em sua residência.

MARIA HELENA (BI) CRISÓSTOMO DE OLIVEIRA já está a caminho do Rio, se é que já não chegou.

JOSÉ ÁLVARO

O adiamento para março da publicação do livro de estréia da poetisa RUTH MARIA CHAVES — "Roda, Pião" — só fêz aumentar a ansiedade com que está sendo aguardado o seu lançamento.

Rainha Soraya

Aí vemos a RAINHA SORAYA, do Irão, visitando o túmulo de Gandhi, em Nova Delhi.

O "PROFESSOR"

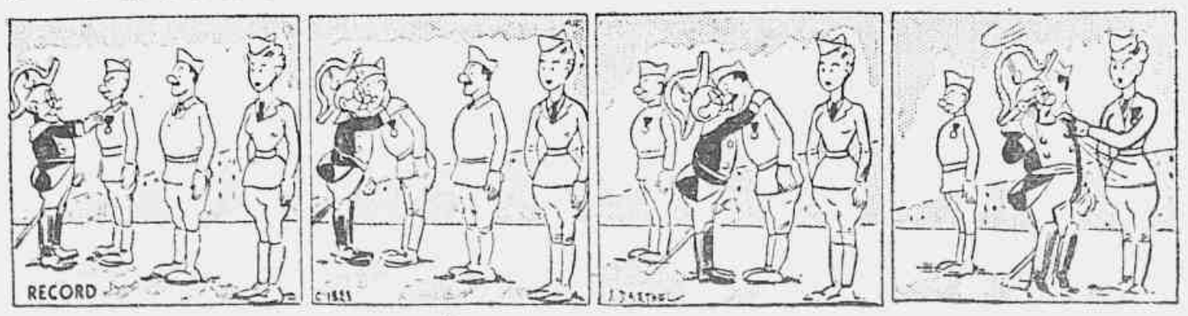

O átomo e o seu trabalho

O mundo de hoje se resume, pràticamente, em uma balança: num dos pratos, vemos as mortíferas armas atômicas, em cuja confecção homens sem conta ficaram com os nervos reduzidos a frangalhos. Mas, no outro prato da mesma balança, vemos a entusiasmante perspectiva de uma super-abundante e econômica eletricidade, a entrar pelas nossas vidas a dentro, logo que as usinas elétricas de propulsão nuclear entrem em funcionamento. Mas, afora essas coisas, como estará a ciência atômica afetando a vida quotidiana do homem da rua e da dona de casa, neste mesmo momento?

A resposta é curta e consiste em que já está em processamento uma nova e silenciosa revolução. Senão, vejamos.

Tomemos o vestuário, por exemplo. A máquina de costura sempre coseu tecidos. No entanto, nunca foi resposta para os plásticos e o impermeável que se pode levar no bôlso e é de fato muito útil se não se rasgar, fraco como é nas "costuras". E' justamente aí que a eletrônica e a energia nuclear entram em função para resolver o problema.

Da mesma forma que a luz solar amadurece os frutos, os fabricantes de plásticos estão acelerando e melhorando os seus processos para produzir artigos cada vez mais perfeitos, tudo mediante o emprêgo da radiação atômica.

Os fabricantes de roupas de materiais plásticos podem fazer confecções dos mais variados estilos, sem costura. Basta que saibam usar adequadamente a ciência eletrônica e as fôlhas de plásticos serão unidas da mesma forma que ficam unidas duas chapas de aço soldadas.

Êsse é apenas um exemplo dos mais simples. Embora o novo processo de "costura" tenha provocado verdadeira reviravolta no comércio de roupas de matéria plástica, não foi bastante para virar o mundo de cabeça para baixo. No entanto, revela perfeitamente como as coisas vão indo, agora que o "poderoso átomo" está trabalhando. E, na verdade, êle está trabalhando mesmo, na indústria, na agricultura, nos hospitais, na pia da cozinha e na lareira. Claro está que em todos êsses lugares não é a gigantesca fôrça do átomo que se emprega, mas apenas um bilionésimo da potência que arrazou Hiroshima e Nagazaki, no Japão...

Amanhã: *Melhor que a Natureza.*

Escola de Édipo

PALAVRAS CRUZADAS

PROBLEMA N.º 157
Irapuan — (Rio)

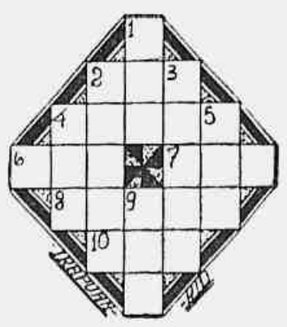

NALDO ALECRIM — Redação do *Correio da Manhã* — Av. Gomes Freire, 471 — 3.º andar — Rio.

*

SOLUÇÕES DO NÚMERO ANTERIOR

Problema N. 156 — *Horizontais:* Aarônica. Nair. Gás. Irma. Ais. Cocre. Romarias. Ira. Tau. Alto. Assorear. *Verticais:* Anidrita. Aar. Rim. Oraca. Igaci. Caira. Assessor. Orear. Oras. Maus. Lê. Ta.

HORIZONTAIS:

2 — Duração sem fim.
4 — Nata do leite.
6 — Membro da câmara dos lordes, na Inglaterra.
7 — Íntimo.
8 — Suntuosa; abundante.
10 — Parte.

VERTICAIS:

1 — Pessoa astuta e ladra.
2 — Percorres.
3 — Esqueci.
4 — Cano de moinho.
5 — Avestruz.
9 — Interjeição, exprime espanto ou surpresa.

*

DICIONÁRIOS — Nesta seção são adotados os seguintes léxicos: Pequeno Dicionário Brasileiro da Língua Portuguêsa (G. Barroso-H. Lima), Monossilábicos de Casanovas e Japyassu e Vocabulário Antroponímico de Lidaci.

*

COLABORAÇÕES — Aceitamos colaborações de fácil solução rigorosamente baseadas nos léxicos adotados nesta seção.

*

CORRESPONDÊNCIA — Tôda correspondência para esta seção deve ser enviada a: DIAGRAMA

Xadrez

O PROBLEMA DE HOJE
(de E. P. Ambros)

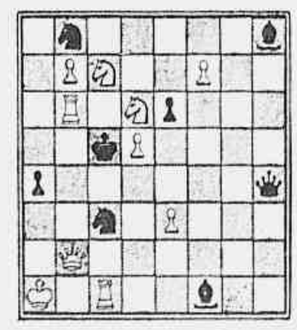

Pretas: 8 peças. Brancas: 10 peças. As brancas jogam e dão mate em dois lances.

A resposta, amanhã.

* * *

A SOLUÇÃO DE ONTEM

1, D-1R; ameaça 2, DxB (xeq.); 1... BxD, R-6R, C-5R; 2, CxT(xeq.). 1... C-8D; 2, T-2D (xeq.), 1... C-6D; 2, P-3B (xeq.).

ENSINO

INSTITUTO DE EDUCAÇÃO

Curso de seleção à primeira série do Curso Ginasial

A classificação provisória das candidatas selecionadas nas Provas do Concurso de Seleção à Primeira Série do Curso Ginasial do Instituto de Educação no ano letivo corrente.

A presente classificação poderá sofrer alterações provenientes dos recursos atendidos pelas Comissões Examinadoras.

As candidatas abaixo classificadas deverão, ainda, ser submetidas ao Exame de Saúde.

1 Sonia Gomes de Assumpção 8,47
2 Gilsa Maria Ferreira Braz da Silva 7,74
3 Lucia Maria de Souza Viana 7,61
4 Junia Pimenta Bueno Rocha 7,52
5 Maria Auxiliadora Puig 7,5
6 Mirian Saldanha da Gama Ripper Nogueira 7,45
7 Sonia Lucia Amaral Martins 7,44
8 Mânia Rosália Meirelles de Moraes 7,42
9 Regina Maria Ramos da Silva 7,42
10 Vilma Veloso de Almeida 7,38
11 Regina Maria Bevilaqua Rangel 7,35
12 Marilia Stella de Mattos 7,34
13 Miriam Gitelman 7,30
14 Celia Rojtenberg 7,16
15 Maria da Paixão Andrade 7,15
16 Regina Celia Martins Pinheiro 7,15
17 Maria Veleria Russo de Oliveira 7,15
18 Heloisa Bessa 7,11
19 Sheila Maria Caravelos Itajai 7,07
20 Lia Andrea Alves Costa 7,05
21 Martha Odenbrait 7,02
22 Rosalba Batista da Silva 7,02
23 Diva Maria Teixeira da Cunha 7,00
24 Vera Maria Drumond Lopes 6,98
25 Lucia Maria Pinheiro Leone 6,98
26 Maria Nazareth Onaissi de Souza 6,98
27 Maria Lucia de Oliveira Maren 6,97
28 Vivina Ennes Lopes 6,96
29 Marilda Silvino 6,95
30 Tanha Bajer 6,94
31 Isadora Coutinho Guerra 6,91
32 Therezinha Pereira Arsenio 6,86
33 Eneida Maia Bastos 6,84
34 Vera Lúcia Mulé Velloso 6,82
35 Ana Lúcia Fernandes Lopes 6,81
36 Marilia Pires Maximo da Silva 6,78
37 Lia Regina Bittencourt Leão 6,78
38 Regina Celia Campos Gomes 6,77
39 Suely Gomes de Abreu 6,76
40 Nina Zimelson Schermann 6,75
41 Vani Tostes Castello Branco 6,74
42 Jurema de Almeida Miranda 6,71
43 Marisa Duarte de Moraes Martins 6,70
44 Vania Suzarte Leite Lobo 6,69
45 Marli de Souza Aguiar Rocha 6,69
46 Jeanne Marie Magarinos Torres 6,68
47 Maria Lúcia Oliveira Fontes 6,65
48 Helena Maria das Dores Navarro 6,65
49 Laura Maria Napoli 6,63
50 Inêa de Castro Faria Fonseca 6,63
51 Vera Lucia de Carvalho Monteiro da Silva 6,61
52 Silvia Baptista de Araujo Fonseca 6,61
53 Jane Copello 6,61
54 Irene Gomes de Oliveira 6,60
55 Telma Weisz 6,59
56 Sicilia Gonçalves Trotta 6,59
57 Maria Inácia d'Avila 6,54
58 Rosaly Monteiro Rezende 6,53
59 Vera Lucia Silvares de Almeida 6,53
60 Jane Sampaio de Souza 6,52
61 Mariza Moulin Lomba 6,52
62 Lucia Maria Fernandes Jourdan 6,51
63 Liadalva Fagundes dos Santos 6,51
64 Neyde Freire 6,49
65 Maria Rachel Gões Belfort dos Santos 6,49
66 Helena Monteiro Rodarte 6,46
67 Umbelina Lima Pereira 6,46
68 Maria Luisa Ramos Gonzalez 6,40
69 Beatriz Saboia Palhano de Jesus 6,38
70 Daisy Ramos Röhrig 6,38
71 Maria Lucia Caetano Carneiro 6,37
72 Lourdes Silva Gomes Carneiro 6,36
73 Hilma da Silva Campante 6,34
74 Mariza Ferreira Maciel 6,34
75 Elisabeth Groeger 6,32
77 Alba Seabra de Castilho
76 Luzia Diniz Lila 6,30 Carneiro 6,30
78 Angelica de Abreu Gonçalves 6,29
79 Maria Stella Passos Muniz 6,27
80 Selma Ferreira Cardoso 6,25
81 Lenilda Rosa da Silva 6,24
82 Arlinda Albuquerque Guimarães 6,24
83 Lúcia Maria Alcoforado Botelho 6,22
84 Miriam Barthem Barbeitas 6,19
85 Aurora Regina Tabach 6,19
86 Maria Cristina de Figueiredo Barbosa 6,19
87 Suely Caldeiras 6,19
88 Milagres Gomes Blanco 6,19
89 Lucy Millan Barbosa 6,18
90 Ligia Gomes Elliot 6,16
91 Marvy Medeiros Silva 6,15
92 Clara May Abreu Magalhães 6,14
93 Therezinha Mello Althemira 6,14
94 Ana Maria Monteiro Barbosa 6,13
95 Ilda Fernandes Moreira 6,13
96 Matil Elias Matni 6,13
97 Sonia Amelia Dutkus 6,12
98 Neli Maria de Oliveira 6,12
99 Mazali Bardanachvili 6,11
100 Maria Regina Fiuza 6,11
101 Nilza Crissanto da Costa 6,10
102 Sueli Neves Avila 6,10
103 Marlene Corrêa da Costa 6,09
104 Ione Cajueiro Costa 6,08
105 Angela Maria da Conceição 6,08
106 Thereza Lobo 6,08
107 Léa Naize Abreu Brandão 6,07
108 Vilma Pinto de Souza 6,07
109 Aurea Regina de Garcia Paula Pereira 6,06
110 Nira de Castilho 6,05
111 Selma Regina Carvalho de Oliveira 6,05
112 Dayse Pereira Moure 6,05
113 Sueli Simões 6,04
114 Suzana Castelo Branco Franca 6,04
115 Adahyr Lamosa da Fonseca 6,03
116 Ana Maria de Lima Assunção 6,02
117 Maria de Lourdes Vasques da Silva 6,01
118 Inára Terezinha Carelli Moraes 6,00
119 Elizabeth Fernandes Gentil
120 Rosa Maria Regazzi Mafra 5,97
121 Anna Maria Pimentel Rocha 5,97
122 Selene Macedo Rebello 5,94
123 Maria da Penha de Oliveira 5,94
124 Selma Rodopiano Gonçalves dos Santos 5,94
125 Gilca Cardoso de Aguiar 5,93
126 Teresinha Maria de Jesus Nese 5,93
127 Iracema Vinhal da Silva 5,92
128 Lisete Mansur 5,92
129 Marieta Santiago Rosas 5,92
130 Alice Gomes Pinto 5,91
131 Neize Pacheco Esteves 5,90
132 Regina Maria Rodrigues Leite 5,89
133 Margarida Maria Zaroni 5,89
134 Cheila Lage de Aguiar 5,86
135 Alda Ferreira Alves 5,85
136 Lilian Rotman 5,85
137 Maria Elizabeth Madeira Lemos 5,85
138 Gloria Maria Ribeiro Franco 5,85
139 Jucélia dos Santos 5,84
140 Ayala Maria de Avellar Coutinho 5,84
141 Regina Coeli Campos de Oliveira 5,84
142 Vera Maria Lopes 5,83
143 Maria Lucia de Araujo Prisco 5,83
144 Izabel Regina Braga Coelho 5,83
145 Angela Espindola de Carvalho 5,83
146 Maria Helena Neiva Gilson 5,82
147 Iliete Corrêa Pinto 5,80
148 Geilza Dias 5,79
149 Marina Barbosa 5,79
150 Julia Maria Gusmão da Motta 5,79
151 Vera Pusanovsky 5,79
152 Gloria Cyrne de Oliveira 5,78
153 Lia de Oliveira 5,77
154 Lucia Alves Machado 5,76
155 Solange Gomes Lopes 5,74
156 Marilena Pereira Rodrigues 5,73
157 Célia da Costa Santos 5,72
158 Helena Monteiro de São Tiago 5,71
159 Doramélia da Cunha Marra 5,71
160 Sônia Noemi Klavin 5,70
161 Vera Lucia de Araujo Conceição 5,70
162 Maria Teresa Paz Fonseca 5,67
163 Haydée Nogueira da Silva 5,67
164 Terezinha de Araújo 5,66
165 Norma Carvalho do Nascimento 5,65
166 Maria do Carmo Alvim Couri 5,65
167 Marisa Dourado Lobato 5,63
168 Neuza Xavier de Andrade 5,63
169 Marina Quintella da Silva 5,62
170 Vilma Pontes 5,60
171 Eliana Teixeira e Silva 5,57
172 Vera Maria Marques Pereira da Silva 5,56
173 Nice Maria Freitas Albuquerque 5,54
174 Sueli Maria Lopes Figueiredo 5,54
175 Lourdes Carvalho 5,54
176 Selma Fonseca Le Cocq d'Oliveira 5,53
177 Odessa Alexandre de Carvalho 5,52
178 Sonia Perez Aquino 5,51
179 Carolina Maria de Moura 5,51
180 Martha de Carvalho Machado 5,51
181 Odinéa Marly Goulart de Abreu 5,51
182 Cybelle Vidal Netto 5,50
183 Maria Elisabeth Sauwen Barbosa 5,48
184 Olinda Maria Corrêa Dias 5,48
185 Eloisa Fernandes de Oliveira 5,48
186 Vera Lucia Gress Pereira 5,47
187 Anna Helena Krauledat 5,45
188 Celia da Silva Torres 5,44
189 Helena Theodoro 5,44
190 Laiz Lobão Bezerra 5,41
191 Idalina Santos da Cruz 5,42
192 Elza Ferreira Cardoso Afonso 5,42
193 Raquel Muller 5,41
194 Jusséa Cotovitz do Livramento 5,41
195 Marilsa Coelho Pinto 5,40
196 Nadja Vasques Lima 5,39
197 Thereza Vieira Borges 5,38
198 Angela Maria de Souza Camuce 5,35
199 Vera Lucia Silva 5,33
200 Lenita Torrentes de Sá Peixoto 5,33
201 Azuete Fogaça 5,33
202 Vaneci Silva Brandão 5,31
203 Iara de Almeida Vassal 5,30
204 Marsy Ludolf Ribeiro 5,30
205 Celia Maria Renaud 5,26
206 Lucy França dos Santos 5,24
207 Lucia Maria Rodrigues 5,23
208 Lilian Otoni de Luna Freire 5,21
209 Ana Maria Mourão Watson 5,20
210 Georgina D'Avila 5,20
211 Raquel Alberto Adissi 5,17
212 Regina Maria de Oliveira Lopes 5,16
213 Eliana Henriques de Carvalho 5,15
214 Daisy Gomes Vianna 5,15
215 Margarida Maria Leccio Benites 5,14
216 Adamir Antunes Pereira 5,14
217 Maria Helena Lyra Lima 5,14
218 Sandra Maria Sales Rodrigues 5,13
219 Dalva Carneiro de Oliveira 5,12
220 Nola Maria de Abreu e Lima Florencio Sobrinho 5,10
221 Maria Elisabeth da Rocha 5,07
222 Maria Lucia Filgueiras da Silva 5,07
223 Aldée Almeida Costa 5,05
224 Heloisa Mesquita Lage 5,04
225 Noamir da Gloria Teixeira 5,02
226 Sonia Maria da Silva Drumond 5,01
227 Vera Lucia Serqueira 5,00

Bôlsas concedidas pela Universidade de São Paulo

Dos 121 candidatos inscritos, 42 eram brasileiros e 79 distribuídos por 26 nacionalidades diferentes

Cresce dia a dia o interêsse público pelas bôlsas de estudo oferecidas pela Reitoria da Universidade de São Paulo. Para as bôlsas de 1956 apresentaram-se 121 candidatos, sendo dêste total 42 brasileiros e 79 estrangeiros. Dêstes 10 eram oriundos de paises latino-americanos: argentinos 3, bolivianos 3, panamenho 1, equatoriano 1, peruano 1 e chileno 1. Os outros 69 eram das seguintes nacionalidades: franceses 8, espanhóis 8, alemães 6, italianos 6, japonêses 6, belgas 5, portuguêses (India Portuguesa), 5, canadenses 4, indianos 4, gregos 2, poloneses 2, iugoslavos 2, suecos 2, inglêses 2, turcos 2, americano 1, holandês 1, austríaco 1, tailandês 1 e lituano 1.

Candidatos que obtiveram bôlsas

Depois de efetuada a seleção pela Comissão de Bôlsas da Reitoria da Universidade de São Paulo foram autorgadas bôlsas aos seguintes candidatos:

Marcos Fábio Lion, brasileiro; Geraldo de Barros Muniz, brasileiro; Reinhold Reinz Muhelpfordt, alemão; Ramon Guitian Garballal, espanhol; Júlio Garcia morejon, espanhol; Júlio Garcia Morejon, espanhol; Phillip e Delcurance, francês; Persio de Sousa Santos, brasileiro; Ove Fridenberg, dinamarquês; Bruno Bastaglin, italiano; Hsuhito Mori, japonês; David Henry Peter Maxbur Lewis, inglês; e Helder José Lins e Silva, português.

Finalidade das bôlsas

As bôlsas que acabam de ser outorgadas pela Reitoria da Universidade de São Paulo destinam-se à pesquisa científica, sendo oferecidas, de preferência, a pessoas que se preparam para o magistério superior. Esta é uma das formas com que a Universidade de São Paulo concorre para o progresso da ciência, assim no país como no exterior.

CURSO HELEN KELLER
PARA SURDOS-MUDOS

INTERNATO — SEMI-INTERNATO — EXTERNATO, — Ensino da fala e da leitura labial. JARDIM DE INFÂNCIA. Av. Rainha Elizabeth, 658, Copacabana. 9947 71

CENTRO CULTURAL BRASIL-ITÁLIA

Praia do Flamengo, 396 — tel.: 45-6782. Cursos de lingua, literatura e história da arte italiana. Início das aulas no dia 5 de março. Matrículas abertas na secretaria das 10 às 12 e das 15 às 19 hs., diàriamente, exceto aos sábados. 66678

S. U. E. S. C.

(Sociedade Universitária de Ensino Superior e Cultura)

ESCOLA TÉCNICA DE COMÉRCIO DO RIO DE JANEIRO

Praça da República, 60

Estão abertas as matrículas em tôdas as séries dos cursos Comercial Básico e Técnico de Contabilidade.
Para os alunos procedentes do Ginásio será organizada turma à parte e ministrado aulas intensivas de Prática de Escritório e Escrituração Mercantil. Os alunos da 4.ª série do Curso Básico terão aulas de Latim gratuitamente.
51584

Escola Técnica de Comércio
"INSTITUTO BRASILEIRO DE CONTABILIDADE" DO SINDICATO DOS CONTABILISTAS DO RIO DE JANEIRO

Rua Buenos Aires, 283 — 2.º — Ed. próprio — Tel.: 23-4587
CORPO DOCENTE ESPECIALIZADO
1.º LUGAR, MAIS UMA VEZ EM 1955, NO TORNEIO CULTURAL DO SENAC, REALIZADO ENTRE AS ESCOLAS DE COMERCIO DO DISTRITO FEDERAL, TENDO SEUS REPRESENTANTES CONQUISTADO 12 DOS 15 PRÊMIOS E 9 DOS 10 PRIMEIROS LUGARES.
Estão abertas as matrículas.
Turmas pela manhã e à noite.
Mensalidades módicas garantindo ao aluno o pecúlio "pos mortem" de 10.000,00.
Aceitam-se transferências.
O sindicato dos Contabilistas promove o registro dos diplomas concedidos pela Escola. 60323

ESCOLA SUPERIOR DE ECONOMIA DOMÉSTICA
FUNDADA EM 1952

Curso de formação de professôras secundarias, matéria obrigatória dos 3.º e 4.º anos ginasial e 4.º comercial. Regime universitário, 3 anos letivos. Matrículas com o 2.º ciclo ginasial ou curso equivalente. Aulas diárias, de 18 às 20 horas. Curso gratuito de preparação ao vestibular. Inscrições à rua Francisco Serrador, 90 — 9.º andar — Cinelândia, das 15 às 19 horas. Informações pelo telefone 46-3912 até às 13 horas. 25562 71

NOTICIÁRIO

10.276 professôres para 12.768 cadeiras

Nos 344 estabelecimentos de ensino superior em funcionamento no país às aulas de 1955, segundo dados agora divulgados pelo I.B.G.E. foram abertas por um corpo docente formado por 10.276 professôres, responsáveis por 12.768 cadeiras.

ARQUITETURA
Viagem ao Uruguai

O Departamento de viagens deste Diretório, representado pelo colega Henrique Ferman comunica que:

a) — Tira tôda a responsabilidade do Presidente deste D. A. pelo adiamento desta viagem;

b) — Que o sorteio dos alunos (feito em época indevida), terá valor caso esta viagem se realize em julho.

c) — Que o adiamento foi devido ao Ministério de Educação e Cultura ter recusado conceder passagens nesta época do ano;

d) — Que a comissão de viagens continuará lutando para a concessão de passagens para o mês de Julho deste ano;

e) — Que será preiteado junto ao presidente do D. A. uma verba para esta viagem;

f) — Que alojamento em Montevidéu já nos foi concedido; e

g) — Que em tempo oportuno será marcada uma reunião com os alunos interessados para maiores esclarecimentos.

Escaninhos - Aviso aos Arquitetos de 1955 — O Presidente do D. A. solicita aos Arquitetos de 1955, a devolução das chaves de escaninhos pertencentes a êste D. A., (escaninhos de aço e os de madeira que se encontram no Pavilhão Archimedes Memória).

CONSERVATÓRIO NACIONAL DE CANTO ORFEÔNICO
Exame de admissão

O Conservatório Nacional de Canto Orfeônico avisa aos interessados, que o Exame de Admissão para os diversos Cursos dêsse Conservatório, será realizado no próximo dia 27 (segunda-feira) às 8 horas da manhã, devendo os candidatos comparecerem munidos de caneta-tinteiro ou lápis-tinta.

CURSO GRATUITO DE TAQUIGRAFIA

A Escola Modêlo de Taquigrafia, dirigida pelo Prof. Sérgio Thomaz, abriu matrículas ao novo curso de taquigrafia por correspondência que terá a duração de cinco meses, após o que serão conferidos diplomas aos alunos aprovados em exame final. Para maiores informações escrever à Escola Modêlo de Taquigrafia, Rua Barão Itapetinga, 275, 9.º andar, sala 93, C. Postal, 8.600, fone 36-7659, São Paulo.

ENGENHARIA
Exames de 2.ª época

Resistência dos Materiais — Dia 7.3.56, às 8 horas - Prova Escrita; Dia 8.3.56, em diante - Provas Orais.

Física Industrial — Dia 27.2.56, às 14 horas - Prova Escrita.

Física 1.º Ano — Dia 28.2.56, às 20 horas - Provas Orais.

Física 2.º Ano — Dia 27.2.56, às 7 horas - Prova Escrita; Dia 28.2.56, às 20 horas - Prova Prática; Dia 29.2.56, às 20 horas - Provas Orais; Dia 2.3.56, às 20 horas - Provas Orais.

Química Tecnológica — Dia 12.3.56, às 14 horas - Prova Escrita; Dia 14.3.56, em diante - Provas Orais.

Mecânica Racional — Dia 12.3.56, às 8 horas - Prova Escrita; Dias 20 e 21.3.56, - Provas Orais.

Concurso de Habilitação - 1956 Horário das Provas — Desenho — Dia 24.2.56, às 8 horas; Química — Dia 1.3.56, às 8 horas; Física — Dia 2.3.56, às 8 horas; Exames Orais — A partir do dia 3.3.56.

Local — Tôdas as provas serão realizadas no Edifício do Largo de São Francisco.

Curso de Concreto Armado - Inscrições abertas na Secretaria da Escola, até o dia 29 de fevereiro, no horário de 12 às 16 horas. Os candidatos a êsse curso, deverão provar, por ocasião da matrícula, que são engenheiros ou arquitetos e que pagaram a primeira quota de anuidade estabelecida.

Aviso aos Alunos do 4.º Ano de 1955 (Reg. 1951) - Segundo Ciclo - Aperfeiçoamento — Os alunos que em 1955 terminaram o 1.º ciclo de formação e os que tenham de prestar exames do 4.º ano em 2a. época, deverão apresentar requerimento de matrícula no 2.º período (aperfeiçoamento), indicando a especialização que escolheu. Além dessa especialização obrigatória, é facultada a escolha de uma única disciplina pertinente a qualquer outra especialização do mesmo curso de engenharia. Os formulários para os requerimentos poderão ser encontrados no Diretório Acadêmico.

Matrícula — Deverão apresentar requerimento de matrícula, até o dia 29 de fevereiro: 1 — os alunos que estiveram matriculados em 1955 e que não tenham obtido condições de prestar exame de 2a. época de pelo menos uma disciplina; 2 — os ex-alunos que não se matricularam no ano letivo de 1955; 3 — os engenheiros que desejarem matricular-se em outro curso; 4 — os alunos que vierem a ser promovidos ao 2.º e 3.º anos, que desejarem matricular-se nos cursos de engenheiros eletricistas, mecânicos, metalurgicos e geógrafos; 5 — todos os alunos do 4.º ano de 1955, matriculados pelo Regulamento de 1951, que foram ou vierem a ser aprovados no 1.º ciclo; para êstes, há um formulário especial, distribuído pelo Diretório Acadêmico. Os demais alunos que não estiverem enquadrados nos casos acima terão a sua matrícula promovida automàticamente pela Secretaria, estando dispensados da apresentação de requerimento.

Motores 3.º Ano — Dia 24 e 27 de fevereiro, à 8 horas, no Edifício da Rua Luiz de Camões, Prova Oral de Exame Vago de 2a Época para os alunos que não dependem do 4.º ano e que compareceram à prova do dia 22. Relação nominal afixada na Portaria da Escola.

Bôlsas aos Engenheiros Rodoviários e Ferroviários — A Campanha Nacional de Aperfeiçoamento de Pessoal de Nivel Superior está concedendo bôlsas de estudos, no país e no estrangeiro, a técnicos, selecionados dentre os que tiverem concluido os cursos de pós-graduação, da Escola Nacional de Engenharia. Tratar do assunto na sede da "Capes", até o fim do corrente mês, com o Engenheiro Frederico Rangel, Avenida Marechal Câmara, 160, 8.º andar.

Cursos de Pós-Graduação — Estão em conclusão as atividades letivas dos cursos de ferroviários e de rodoviários, realizados na Escola Nacional de Engenharia, sob o patrocínio da "CAPES". A solenidade de diplomação deverá ser realizada, no próximo mês de março, quando serão distribuídos os prêmios aos melhores classificados. Havendo o professor Maurício Joppert oferecido dois cheques de Cr$ 10.000,00 aos primeiros alunos, constituindo o prêmio Clube de Engenharia.

Hidráulica 3.º e 4.º Anos — As provas orais de exame vago de 1a. e 2a. época para os alunos que compareceram à prova escrita no dia 16 serão realizadas a partir do dia 27 do corrente. As relações nominais e o horário dos exames serão publicados na próxima sexta-feira à tarde.

Noções de Eletrotécnica — Dia 24, sexta-feira, às 14,30 horas, no Instituto de Eletrotécnica, Prova Oral de Exame de 2a. Época para os alunos: Alexandre Herculano Cavalcanti Manhães e Ary dos Santos Ferreira.

Física 1.º Ano — A Prova Oral de 2a. Época de segunda e última turma, que estava chamada para o dia 27, foi transferida para o dia 28, têrça-feira, às 20 horas.

Física 2.º Ano — Dia 27, segunda-feira, às 7 horas, Prova Prática de Exame de 1a. Época (chamada especial) para os alunos constantes a relação nominal afixada na Portaria da Escola. Estes alunos farão a prova oral respectiva no 1a. di, quarta-feira, às 20 horas.

Concurso de Habilitação — Para a prova de Desenho os candidatos deverão vir munidos do seguinte material: um par de esquadros, régua graduada, transferidor, curva francesa, lápis e borracha e compasso.

Estradas — Ultima turma de 1a. época — Dia 27, segunda-feira, às 20 horas. Prova Escrita e Oral de Exame Vago e Exames Orais. A relação nominal está afixada na Portaria.

Concurso de Habilitação — Não será permitida a entrada na Escola dos candidatos que se apresentarem com livros ou embrulhos. Será obrigatória a apresentação, em tôdas as provas, do cartão de identificação fornecido pela Escola e da carteira de identidade.

Diretório Acadêmico

Curso Politécnico (Vestibulares — A partir do dia 27 de fevereiro estarão abertas as inscrições para o referido curso. Informações no Protocolo da Escola.

Ultima entrega dos Albuns dos enfermeiros de 1955 — A última entrega dos albuns será na próxima 2a. feira dia 27 de 19,30 horas às 21,30 horas, no 3.º andar do anexo da Escola. A Comissão de Festas revine aos engenheiros de 55 de que não se responsabilizará pelos albuns a partir de 2a. feira dia 27.

Novo Regimento — O D. A. solicita que os alunos do 4.º ano de 1955 se mantenham em contacto com o noticiário em virtude da próxima convocação de Assembléia de turma para apreciar assuntos do Novo Regimento.

POLITÉCNICA DA U.C.
Notícias do D.A.

Agradecimentos — A Diretoria do D. A. vem expressar pùblicamente seus maiores agradecimentos ao colega 5.º anista Antero da Silva, pelo seu dedicado trabalho de supervisão das obras da nova sede do Diretório. Como foi noticiado, já estão pràticamente concluídas as obras acima citadas, esperando-se para esta semana ainda, a mudança do Diretório para as novas instalações. Ao esforçado colega, a quem muito devemos de seu trabalho incansável, o "muito obrigado" do Diretório Acadêmico.

"O Vibrador" — Espera-se para o próximo dia 1 de março, a saída do 4.º número de férias de "O Vibrador", publicação oficial do D. A. Também estão sendo tomadas providências a fim de que tal noticioso obtenha uma solidificação em sua estrutura, para o que pensa-se na criação de novos cargos que venham a dar melhor orientação aos diversos setores que se congregam naquela publicação. O próximo número, que será remetido aos assinantes pelo "Correio", iniciará uma série de campanhas, entre as quais destacamos a de "doação de sangue", que visa obter dos Universitários uma contribuição para o Banco de Sangue.

Pedimos encarecidamente aos colegas, que enviem sua contribuição, o mais rápido possível, para a próxima edição de "O Vibrador".

A Grande Surprêsa — Conforme havíamos noticiado domingo último, uma grande surprêsa para os vestibulandos. Tal notícia traria grande contentamento para aquêles que lograssem êxito nos exames vestibulares, pois trata-se de um prêmio que visa recompensar os esforços dispendidos por aquêles que alcançassem uma boa classificação. Entretanto, em vista dos resultados da prova de Desenho, nossa surprêsa tornou-se demasiadamente pequena, comparada com a surprêsa das 530 reprovações. Embora já tivéssemos tomado conhecimento das questões propostas em tal prova, não poderíamos supor que fôssem de fato tão devastadoras, abatendo assim o ânimo de centenas de candidatos. E em vista disso que resolvemos esperar um pouco mais para divulgar a tão esperada notícia, aguardando que os espíritos de nossos colegas calouros, que conseguiram passar na eliminatória, venham a ficar mais calmos. No próximo domingo, sem falta, divulgaremos a grande surprêsa que alegrará os vencedores da maratona intelectual de 1956.

Reconstituída a Diretoria — De volta de suas merecidas férias, assumiu a Presidência do Diretório Acadêmico, o colega Guido Nelson Leal. Durante a sua ausência, foi condignamente substituído pelo colega Nelson Janot Marinho, que volta agora a ocupar o cargo de Vice-Presidente do mesmo órgão.

Avisos da Secretaria — Exames de 2a época — Já se encontra afixado no quadro de avisos da Escola, o horário para as provas orais de 2a. época. Chamamos a atenção para o fato das provas de Cálculo, Física (1.ª série), Química e Resistência, já estarem marcadas desde o dia 20. As demais matérias, sòmente a partir de hoje é que terão seus horários afixados no quadro de avisos.

Exames Vestibulares — As notas da prova eliminatória de Desenho, encontram-se afixadas nos corredores da Escola (1.º e 2.º andares). Lograram aprovação nesta prova, 122 candidatos dos 700 inscritos.

MEDICINA
Matrículas

4º ano -- Dias 24-25. 3º e 2º ano -- dias 27-28.

Concurso de Habilitação
Exames Orais

Exames Orais -- Horario das provas

Dia 24: Biologia -- Lab. de Microbiologia -- às 7 horas candidatos nºs 1 a 60; às 16 horas candidatos nºs 61 a 200; **Quimica** -- no Serv. da Cadeia -- às 7 horas candidatos nºs 501 a 550; **Fisica** -- Lab. de Parasitologia -- às 7 horas candidatos nºs 201 a 250.

Dia 25: Biologia -- Lab. de Microbiologia -- às 7 hs. candidatos nºs 121 a 180; às 16 hs. candidatos nºs 421 a 480; **Quimica** -- no Serv. da Cadeira -- às 7 hs. candidatos nºs 551 a 600; **Fisica** -- Lab. de Parasitologia -- às 7 hs. candidatos nºs 251 a 300.

Exame de segunda época

1º ano: Anatomia Sistemática -- dia 24, às 10 horas, para todos os alunos inscritos; **Histologia** -- dia 29, às 13 horas, para todos os alunos inscritos.

2º ano: Fisiologia -- dia 24, às 15 horas, início do exame oral.

3º ano: Farmacologia -- dia 24, às 13 horas, prova escrita.

4º ano: Clínica Prop. Cirúrgica -- dia 24, às 9 hs, Hosp. Moncorvo Filho; **Técnica Operatória** -- no Serv. da Cadeira, -- dia 25, às 13 horas.

5º ano: os exames de 2a. época, do 5º ano, serão realizados dia 27, às 8 hs. Para as cadeiras de: **Clínica Cirúrgica, Ginecológica e Cursos Equiparados do docente José Hilário**, e às 10 hs. **Cursos Equiparados de Clínica Obstétrica dos docentes Grelle e Rezende.**

Concurso para acadêmico do SAMDU -- Concorrentes habilitados chamados para as provas orais:

Dia 25: 403, 407, 418, 423, 425, 426, 427, 433, 250, 251, 253, 258, 263, 464, 467, 484, 487, 488, 489, 491, 493, 505, 507, 510, 513, 514, 517, 518, 522, 527, 528, 529, 531, 533, 535, 536, 538, 543, 555, 560, 563, 568.

Dia 27: 577, 578, 586, 487, 593, 600, 612, 614, 616, 618, 623, 626, 629, 633, 637, 638, 641, 643, 645, 649, 650, 652, 654, 659, 663, 664, 665, 679, 683, 691, 696, 697, 707, 714, 727, 735, 741, 742, 743, 766, 772, 776.

Semana do Diabético -- A Sociedade Brasileira de Endocrinologia e Metabolismo associada a outras Sociedades Médicas realizará entre 2 e 31 de março vindouro a "Semana do Diabético". Solicita por nosso intermédio aos Centros Acadêmicos uma especial colaboração: a) pregar cartazes em hospitais, casas de saúde etc.; b) participação como voluntários, a fim de permanecer no recinto da exposição (Ministério da Educação), como guia e zelador do material exposto.

Os interessados em colaborar devem deixar sua adesão na Secretaria deste Centro.

Avisos -- 3º ano -- 2a. época - hoje dia 24. Farmacologia. Dia 27, Anatomia Fisiológica. Ass. Representante do 3º ano.

BBFlâmulas e plac-lite -- Encontram-se à venda neste Centro Acadêmico.

QUÍMICA

Candidatos chamados para a prova oral de Física do Concurso de Habilitação -- dia 27 às 8 horas: Claudio de Macedo Mourão, Abdala Sayeg, Fernando Geisel, Luiz Carlos Garcia, Amilcar Pereira da Silva, Eduardo Calmon Costa, Maria Regina Monteiro de Barros Fonseca, Regina Celia Guedes Pereira, Aureo Pereira Rosa, Guilio Massarani, Jose Carlos Del Negro Coque, Ivan Francisco Ribeiro Assumpção, Mauricio Leonardos, Angela Lerche Pompeu, Affonso Carlos Seabra da Silva Teles, Michel George Ives André Barbot, Maria Martha Mattos de Almeida, Edna Maria Araujo de Medeiros, Dario Gabal, Osorio Chagas Meirelles, Henrique Orlando Marconi, José Fernando de Oliveira e Silva, Helio Paulo Katz, Jacob Marcos Luksenberg, Ismenia Salignac de Souza, Claudio Joncker Froes de Abreu, Giannetta Tôto, Augusto Caldas Neto, Carlos José da Silva, Maria José de Abreu, Idalvo dos Santos Cunha, Lea Maria Santos Aarão Reis, Misael Lustosa Cabral, Newton José Nogueira de Castro, Fernando de Amorim Barros, Angelo Spangemberg Barsotte.

GUERRA

O AFASTAMENTO DO OFICIAL QUE SE REVELAR INCOMPATÍVEL COM O EXERCÍCIO DE SUAS FUNÇÕES

Já publicado no D. O. o decreto que regula o assunto — Empossado o novo chefe do E. M. da Zona Militar Leste — Vai reassumir o general Zenóbio — Apresentou-se o general Juarez — O dia do ministro — Pagadoria de Inativos e Pensionistas

Já se acha publicado no Diário Oficial n.º 44, do dia 22 de fevereiro de 1956, o Decreto-Lei n.º 2.738 que dispõe sôbre o afastamento do oficial que se revelar incompatível com o exercício de suas funções, quer em situação normal, quer por ocasião de provas de instrução, de manobras ou operações de guerra, e dá outras providências.

Oficial chamado ao D. G. A.

O primeiro tenente do Quadro Auxiliar de Oficiais, Fernando Moreira Gallo, licenciado, está sendo chamado a comparecer ao Departamento Geral de Administração, na SG/1, no expediente normal do Ministério da Guerra, a fim de prestar informações em assuntos de seu interêsse.

Visita de Generais à Fábrica Nacional de Motores

Os generais Benedicto Cesar Rodrigues e Antonio Alves Filho, diretores de Suprimento e de Transporte, respectivamente, acompanhados dos seus ajudantes de ordens, capitães Osmário Carvalho de Mattos e Eugênio Moniz Freire e dos tenentes coronéis Rubem Cavallero da Silva e Ewaldo Ramos, visitaram ontem a Fábrica Nacional de Motores. Recebidos naquele Estabelecimento pelo diretor-presidente, engenheiro Guilherme Leão de Moura e demais membros da Diretoria, foi-lhes relatada a programação das atividades daquela importante Fábrica.

Com o Ministro o General Juarez

O ministro Henrique Lott recebeu, ontem, em conferência reservada no seu gabinete de trabalho o general Juarez Távora, que vem de concluir a licença especial em cujo gôzo se encontrava. O ex-candidato à presidência da República, que já se apresentou pronto para o serviço, ficou aguardando comissão.

Empossado o novo Chefe do E. M. da Zona Militar Leste

Nomeado há pouco pelo presidente da República, por indicação do ministro da Guerra, assumiu, ontem, pela manhã, suas novas funções de chefe do Estado-Maior da Zona Militar Leste o general Joaquim Justino Alves Bastos, que vinha comandando a Artilharia Divisionária da 1a. D. I., desde a sua vinda de Belém do Pará, onde dirigiu por longo tempo a 8a. Região Militar. O ato de posse, conquanto simples, teve a presença do comandante da Zona, general Odilio Denys, de tôda a oficialidade ali em serviços e numerosos colegas e camaradas, comandantes de corpos e diretores de repartições, e estabelecimentos militares. Transmitiu o cargo o coronel Armando Noronha, que vinha exercendo o mesmo em caráter interino.

Vai Reassumir o General Zenóbio

O general Zenóbio da Costa, que se encontra em convalescença, em sua residência de Petrópolis, da operação cirúrgica a que foi submetido na Casa de Saúde São Miguel, espera reassumir a chefia do Departamento Geral de Administração no próximo dia 10 de março. O general Zenóbio está em franco restabelecimento, sendo grande o número de amigos e camaradas que o vem visitando.

O Chefe do D. T. P. na posse do Delegado Cel. Pedrosa

O chefe do Departamento Técnico e Produção, general Angelo Mendes de Moraes, fêz-se representar na posse do coronel Luna Pedrosa, no cargo de delegado da Ordem Politica e social, pelo seu ajudante de ordens, capitão Câmara.

Dia do Ministro

O ministro Henrique Lott teve o seu gabinete, ontem, bastante movimentado, vendo-se ali o Embaixador do Panamá, o chefe de polícia, general Augusto Magessi, os coronéis José Publio Ribeiro, do Andrade Neves; e Matoso Maia, e os generais Honorato Pradel, Olávio Saldanha Maza, Leônidas Amaro, Juarez Távora, Odilio Denys, Angelo Mendes de Moraes, Achiles Galoti, Emilio Maurell Filho, e ainda o coronel Geraldo Daltro.

Candidatos aprovados no Exame de Admissão à 1a. Série do Colégio Militar

Estão sendo chamados ao Serviço de Saúde do Colégio Militar, no dia 25, sábado, os candidatos aprovados no exame de admissão à 1a. série ginasial de números 151 a 200 (ordem de classificação).

Adoração Noturna do Exército

O coronel-capelão chefe Mons. João Pheeney Silva, convoca os Revmos. Capelães do Exército para comparecerem hoje, dia 24, às 21,30 horas, na Igreja de Santana, para auxiliarem nas confissões.

A Hora Santa das 22 às 23 horas e a Vigília noturna serão oferecidas ao Deus Sacramentado pedindo a graça da união e concordia das nossas Fôrças Armadas.

Vencimentos e Vantagens de Fevereiro

O Chefe do Estabelecimento Central de Finanças solicita por nosso intermédio, a presença dos tesoureiros das U. A. abaixo para satisfazerem exigências nos processos requisitórios de vencimentos, a fim de que os mesmos tenham andamento 1.002, 1.004, 1.006, 1.012, 1.020, 1.022, 1.024, 1.041, 1.049, 1.050, 1.063, 1.068, 1.069, 1.076, 1.088, 1.093, 1.096, 1.097, 1.098, 1.099, 1.102, 1.112, 1.117, 1.122, 1.126, 1.127, .129, .135 e .149.

Outrossim, avisa, que já iniciou o pagamento dos vencimentos e vantagens do mês de fevereiro do corrente ano.

O coronel Robert B. Robertson, diretor do Inter American Geodetic Survey, visitou ontem a Diretoria do Serviço Geográfico, fazendo-se acompanhar do sr. Harris, representante do IAGS em nosso País.

O general Aureliano Luiz de Farias, diretor do Serviço Geográfico, recepcionou festivamente, com seus auxiliares, o visitante, tendo sido examinado as relações de cordial estima e de recíproca colaboração existentes entre os componentes das duas Instituições.

Galeria de retratos de antigos diretores do Hospital de Santa Maria

A fim de ser organizada a galeria de retratos de antigos diretores do Hospital da Guarnição de Santa Maria, a chefia do gabinete da Diretoria Geral de Saúde solicita o comparecimento de pessôa da família dos oficiais médicos drs. José Valente Ribeiro, Antônio Castro Pinto, Júlio Mário de Castro Pinto, Luiz Aragon e Voltaire Paiva da Cruz, para tratar do assunto.

Documentos à disposição do interessado

Encontra-se à disposição do interessado na chefia de Polícia da Zona Militar Leste, 2º andar do Edifício da Guerra, o seguinte: 1 porta notas contendo a importância de Cr$ 20,00; 1 carteira de identidade fornecida pelo Ministério da Guerra; 1 cartão de matrícula na Policlínica Central do Exército, pertencentes ao primeiro sargento reformado Gelásio Gentil de Azevedo e outros papéis de menor importância.

Clube dos subtenentes e sargentos do exército

A Diretoria do Clube leva ao conhecimento do quadro social que a sessão cinematográfica constante do Boletim Mensal do mês de fevereiro corrente, será levada a efeito no próximo sábado, dia 25, com início às 20 horas.

Chamado à 1a. Divisão da Secretaria Geral

Solicita-se, por nosso intermédio, o comparecimento do sr. José de Freitas Pajeú, às 2a., 4a. e 6as. feiras, no horário do expediente, à 1a. Divisão da Secretaria Geral do Ministério da Guerra, a fim de tratar de assunto de seu interêsse.

Uniforme do dia

Para amanhã, dia 25 de fevereiro, a Secretaria Geral da Guerra marcou o 5º uniforme.

Major reformado chamado

A Diretoria Geral do Serviço Militar, solicita o comparecimento do major reformado Almir Campello à Junta Central de Saúde e da reserva.

Pagadoria Central de Inativos e Pensionistas

Pagamento: - O chefe da Pagadoria Central de Inativos e Pensionistas, por nosso intermédio, avisa, que o pagamento na sede daquela Repartição a inativos e pensionistas no mês de fevereiro em curso, será efetuado de acôrdo com o plano abaixo aprovado pelo Exmo. Sr. General Diretor de Finanças do Exército:

Dia 27 (2a. Feira), Pensões Vitalícias da Guerra do Paraguai e Campanha do Uruguai (letras A a Z), das 12,30 às 15,30 horas;

Dia 28 (3a. Feira), Marechais, Generais, Pensões de Montepio, Meio Sôldo, Especial e Salário-Família, das 12,30 às 15,30;

Dia 29 (4a. Feira), Coroneis, Tenentes Coroneis, Majores e Capitães, das 12,30 às 15,30 horas;

Dia 1º (5a. Feira), Primeiros e Segundos Tenentes e Aspirantes, das 8,00 às 11,00 horas;

Dia 2 (6a. Feira), Subtenentes, Sargentos Ajudantes, Primeiros e Segundos Sargentos, das 12,30 às 15,30 horas;

Dia 3 (Sábado), Terceiros Sargentos, Cabos, Soldados, e Pensões Judiciárias, das 8,00 às 11,00 horas.

Observações: 1) - O pagamento dos inativos e pensionistas que recebem por intermédio da Caixa Econômica ou Banco do Brasil, estará à disposição dos mesmos, a partir do dia 28 (3a. Feira), nos referidos estabelecimentos bancários.

2) - Serão pagos com os proventos do corrente mês a diferença relativa a Lei nº 2.710, de 19-1-956, de janeiro findo.

3) - Os atrazados só serão pagos após o dia 10 do mês de março p. vindouro.

BOLETIM DA DIRETORIA GERAL DO PESSOAL DO EXÉRCITO

GABNTE

Q. G. DO EXERCITO - CAPITAL FEDERAL, 23 DE FEVEREIRO DE 1956

BOLETIM INTERNO N.º 44

Para conhecimento desta Diretoria Geral, Diretorias subordinadas e devida execução, publico o seguinte:

Escola de Defesa de Artilharia Antiaérea

Desistiu de matrícula na Es. D. A. Aé., no corrente ano, o 1.º tenente Oscar da Silva, do R. Es. A., sendo matriculado em substituição, o 1.º tenente Argemiro Aldabo Lopez, da 3a. Cia. M. Mnt.

Escola de Aperfeiçoamento de Oficiais

Em aditamento ao B. I. de 11 de março de 1955, e prevista a matrícula na Es. A. O., no corrente ano, do cap. de Art. Angelo Barotta Filho, da Es. D. A. Aé.

Escola Técnica do Exército

Deverá apresentar-se àquela Escola, para fins de matrícula, no Curso de Topografia, no corrente ano, o 1.º tenente de Art. Cláudio Henrique Pagano de Melo, do 3.º G. A. Cos.

Rematrícula — Foi deferido, o requerimento em que o 1.º tenente Eng. João Alberto Lopes, solicitava rematrícula naquele Estabelecimento.

Apresentação de Oficiais

Artilharia

Major João Carelli, da Es. C. E. M. E., por ter sido aprovado no exame de admissão e consequentemente, matriculado na Es. C. E. M. E.

Infantaria

Coroneis João Costa, do 3.º B. C., por ir recolher-se à sua Unidade; Edwaldo de Luna Pedrosa, da D. T. P., por haver sido nomeado Diretor da D. P. S. do D. F. S. P.;

Majores Confúcio Danton de Paula Avelino, do Nu. D. B., por ter chegado de Recife, pelo D. Pedro II, e se apresentar ao Nu. D. B.; Domingos Ventura Pinto Júnior, do D. G. A., por ter sido classificado no D. A. A., onde acumulava as funções de assistente do general de Ex. Chefe do D. G. A., e seguir destino, em virtude de ter sido desligado e adido a esta D. G. P.; Epitácio Cardoso de Brito, da d. a. e., por término de trânsito e recolher-se; Robson de Alves Pessoa, dido 1.º R. I., por haver sido matriculado na Es. C. E. M. E., desligado do Regimento Sampaio e apresentar-se à Es. C. E. M. E.;

Capitães Breno Vignoli, do 18.º R. I., por seguir para P. Alegre, continuando à disposição do D.D EX.; Gualter Ferreira dos Santos, da Es. C. E. M. E., por ter sido matriculado na Es. C. E. M. E. e recolher-se à mesma; Heraldo Alvares Cruz, da Es. C. E. M. E., por ter sido desligado e apresentar-se à Es. C. E. M. E.; Salomão de Carvalho, por ter sido designado adjunto da 1a. Subdivisão da Divisão de Promoções e assumir a chefia da mesma;

Capitão R. 2; Rubens da Fonseca Hermes, da D. G. P., por ter deixado suas funções na divisão de Promoção da D. G. P., e passado à disposição da 2a. Divisão da D. P. A.;

1.º tenente Livio Massa de Campos, do N. D. Aeter., por ter sido matriculado no Curso Técnico de Moto da Es. M. M.

2.º tenente Juarez Getúlio Bormann Sigwart, do 13.º B. I., por ter sido transferido e estar em trânsito, devendo seguir para Curitiba, onde gozará 6 dias de dispensa do serviço;

2.ºs tenentes do Q. A. O. Antonio Silveira da Costa, do Q. G. da 2a. D. I., por ter sido retificada sua classificação do Q. G. da 2a. L. I. para a 1a. C. R.; José Mendes de Oliveira, da D. G. S. M., por ter sido nomeado para o Colégio Militar de Belo Horizonte, desistir do trânsito e seguir destino.

Cavalaria

Tenente-coronel Rubem Continentino Dias Ribeiro, do Q. G. da 1a. D. I., por ter sido transferido para o Q. G. da 1a. D. I. e apresentar-se;

Majores Leonel Joaquim Serra, da D. G. P., por ter deixado as funções de Assistente da D. P. e assumido as de Chefe da 2a. Subdivisão da Divisão de Promoções; José Luschsller Bulcão, da A. M. A. N., por ter sido matriculado na Es. C. E. M. Ex.; Moacyr Ribeiro Coelho, do Q. G. da Z. M. S., por regressar a 24 para o Rio Grande do Sul;

Capitães Rubens Junqueira Portugal, da D. G. Remonta, por haver sido transferido do 14.º R. C., para a Dir. Geral de Remonta; Paulo Feijó Bins, do 17.º R. O., por ter vindo ao Rio com dispensa do serviço.

1.ºs tenentes José Godinho Rodrigues, da Es. M. M., por ter chegado a esta cidade, por ter sido matriculado no Curso da Es. Motomecanização; Osny de Jesus Almeida, da Cia. Es. Manutenção, por ter sido matriculado no Curso Técnico da Es. M. M.; Eugênio Gioardi Filho, da Es. Eqt. do Exército, por ter sido matriculado na Es Eq. Ex.; Luiz Carlos Dias Marques, da Es. Eq. Ex., por ter sido matriculado na Es. Eq. Ex.; Ne... Fontana Feijó, da Es. Eq. Ex., por ter sido matriculado na Es. Eq. Ex.; Adyr Correa da Cunha, da Es. Eq. Ex., por ter sido matriculado na Es. E. Ex., ter sido desligado do 1.º R. C. G. e ir apresentar-se na Escola de Equitação;

2.ºs tenentes Artur Matias, da 13a. C. R., por achar-se com dispensa em férias; Mario Nelson Lobato, da 7a. D. R. da 26a. C. R., por estar em viagem pelo navio Itaimbé, com destino à D. P. S. onde foi classificado.

Artilharia

Majores Heraldo de Oliveira Mota, da Es. C. E. M. Ex., por ter regressado do Recife, sido matriculado na Es. C. E. M. E. e recolher-se àquela Escola; Décio Barbosa Machado, da Es. C. E. M. E., por ter sido matriculado na Es. C. E. M. E.; Antônio de Paiva Almeida, do Q. G. da 3a. R. M., por ter sido prorrogado por mais 8 dias a autorização de permanência no Rio; Hyran Ribeiro Arut, da Es. C. E. M. E., por ter sido mandado matricular na Es. C. E. M. E., vindo do 3.º R. A. 75 Cav.; Oswaldo de Assis, da Es. P. de S. Paulo, por ter sido nomeado para a E. P. S. Paulo, requisitar passagem e seguir destino;

Capitães Arquimedes Salbado da Silva, do 7.º G. A. 75 Cavv., por ter sido chamado à matrícula à Es. A. O.; Estelio Telles Pires Dantas, da Es. C. E. M. E., por ter sido matriculado na Es. C. E. M. E. e ter sido desligado do Nu. D. Aeter.;

1.ºs tenentes Luiz Napoleão Moreira, do Nu. D. Aeter., por haver sido matriculado na Escola de Comunicações e ter que se apresentar na referida Escola; Antônio Francisco de Borges Vergne, do 1.º G. A. C. M., por não seguir destino e aguardar retificação de classificação; José Luiz Mac Cord, da 2a. B. O. C., por ter sido matriculado na Es. D. A. Aé.; Cláudio Vidal Barbosa, da 2a. B. O. C., por ter sido matriculado na Es. D. A. Aé.; Paulo da Motta Banha, da Es. S. A., por ter sido exonerado e desligado da Es. S. A., por dever apresentar-se à D. A. E.; Hilton Justino Ferreira, da 7a. Cia. L. de Manutenção, por término de dispensa do serviço, ter sido matriculado na Es. A. Costa e apresentar-se àquela Escola; Sebastião Nunes da Cunha, adido à D. G. P., por ter de seguir destino, dia 22, pelo noturno das 20,40 horas;

2.º tenente Jorge Gonçalves Iretti, do I. 10.º G. A. Cos. M., por conclusão do trânsito e seguir destino.

Engenharia

Tenente-coronel Gil Carlos de Cerqueira Pinto, do Q. G. da 4a. R. M., por ter vindo a esta Capital, com 20 dias de licença para tratamento de saúde;

Major Abelardo Xavier da Silveira Cavalcanti Barcellos, da Es. C. E. M. E., por ter sido matriculado na Es. C. E. E.;

Capitão Adwaldo Cardoso Botto de Barros, da E. T. E., por ter regressado de Curitiba onde foi em férias.

Intendência

Capitão Júlio Santos Tapajoz, da D. G. P., por haver reassumido as funções de Almoxarife da D.G.P.;

1.ºs tenentes Moacyr Alves Dattato, do H. Gu. Es., por ter vindo cursar a Escola de Motomecanização; José de Assunção Marques, do 2.º B. C. C. L., por ter vindo à Capital Federal cursar a Es. M.M.;

2.º tenente Alberto Gouvea Marcotte, da 4a. Cia. Int., por término de trânsito e seguir destino.

Saúde

Medicos — Coronel dr. Firmino Gomes Ribeiro, da S. S., por ter sido designado para cursar a Es. S. G.;

Tenente-coronel Sylvio Grangeiro Ferreira de Almeida, da D. G. S., por ter chegado a Campina Grande e entrado em trânsito;

Major Gilberto Nunes Ribeiro Junior, do Nu. D. Aet., por ter sido matriculado na Es. C. E. M. E.;

Farmacêutico — 2.º tenente Farmacêutico Lenine Rodrigues Brandão, do D. G. P., por ter sido transferido do 17.º B. C. para a A. I. P., por necessidade do serviço, por término de trânsito e por estar proposto para o serviço.

Veterinário — Ten. cel. Antonio Bastos Dias, da D. V., por ter sido término de trânsito do serviço por decreto de 15 do corrente, no pôsto de General de Divisão.

Técnicos

Major Octavio Dupont de Serpa, do P. e D., por término de trânsito e apresentar-se à sua Unidade.

Movimentação
Infantaria

Transferência — Por necessidade do serviço: Q. S. P., os capitães Helber Penha Vale, do Q. A., e Wander Lino Mariz de Oliveira Sobrinho, do Q. O., por terem sido nomeados Instrutores da A. M. A. N.

Q. S. G., o capitão Cid Nel..., do Q. O., por ter sido nomeado Instrutor da Es. C. E. M. E.

Q. S. G., os capitães Helmo Leny Mendonça, do Q. O., e Fernando Denardin, do Q. O., por terem sido matriculados na Es. C. E. M. E.

Q. O. e classifico na 3a. Cia. Pol. M. M., o capitão Danilo de Ouro Camino, do Q. S. G.

Q. O. e classifico na 4a. Cia. Pol., o capitão Antônio Pedrosa Nogueiro, do Q. S. G.

Q. O. e classifico na Cia. Q. G. da 4a. R. M., o capitão José Tavares Machado, do Q. S. G.

Classificação — Por necessidade do serviço: 17.º Batalhão de Caçadores, o tenente-coronel Cândido Nunes da Silva, sendo, em consequência, transferido do Quadro Suplementar.

(Continua na 5.ª página)

ENSINO

INSTITUTO DE EDUCAÇÃO

Curso de seleção à primeira série do Curso Ginasial

A classificação provisória das candidatas selecionadas nas Provas do Concurso de Seleção à Primeira Série do Curso Ginasial do Instituto de Educação no ano letivo corrente.

A presente classificação poderá sofrer alterações provenientes dos recursos atendidos pelas Comissões Examinadoras.

As candidatas abaixo classificadas deverão, ainda, ser submetidas ao Exame de Saúde.

1 Sonia Gomes de Assumpção 8,47
2 Gilsa Maria Ferreira Braz da Silva 7,74
3 Lucia Maria de Souza Viana 7,61
4 Junia Pimenta Bueno Rocha 7,52
5 Maria Auxiliadora Puig 7,5
6 Mirian Saldanha da Gama Ripper Nogueira 7,45
7 Sonia Lucia Amaral Martins 7,44
8 Mânia Rosália Meirelles de Moraes 7,42
9 Regina Maria Ramos da Silva 7,42
10 Vilma Veloso de Almeida 7,38
11 Regina Maria Bevilaqua Rangel 7,35
12 Marilia Stella de Mattos 7,34
13 Miriam Gitelman 7,30
14 Celia Rojtenberg 7,16
15 Maria da Paixão Andrade 7,15
16 Regina Celia Martins Pinheiro 7,15
17 Maria Veleria Russo de Oliveira 7,15
18 Heloisa Bessa 7,11
19 Sheila Maria Caravelos Itajai 7,07
20 Lia Andrea Alves Costa 7,05
21 Martha Odenbrait 7,02
22 Rosalba Batista da Silva 7,02
23 Diva Maria Teixeira da Cunha 7,00
24 Vera Maria Drumond Lopes 6,98
25 Lucia Maria Pinheiro Leone 6,98
26 Maria Nazareth Onaissi de Souza 6,98
27 Maria Lucia de Oliveira Maren 6,97
28 Vivina Ennes Lopes 6,96
29 Marilda Silvino 6,95
30 Tanha Bajer 6,94
31 Isadora Coutinho Guerra 6,91
32 Therezinha Pereira Arsenio 6,86
33 Eneida Mala Bastos 6,84
34 Vera Lúcia Mulé Velloso 6,82
35 Ana Lúcia Fernandes Lopes 6,81
36 Marilia Pires Maximo da Silva 6,78
37 Lia Regina Bittencourt Leão 6,78
38 Regina Celia Campos Gomes 6,77
39 Suely Gomes de Abreu 6,76
40 Nina Zimelson Schermann 6,75
41 Vani Tostes Castello Branco 6,74
42 Jurema de Almeida Miranda 6,71
43 Marisa Duarte de Moraes Martins 6,70
44 Vania Suzarte Leite Lobo 6,69
45 Marli de Souza Aguiar Rocha 6,69
46 Jeanne Marie Magarinos Torres 6,68
47 Maria Lúcia Oliveira Fontes 6,65
48 Helena Maria das Dores Navarro 6,65
49 Laura Maria Napoli 6,63
50 Inéa de Castro Faria Fonseca 6,63
51 Vera Lucia de Carvalho Monteiro da Silva 6,61
52 Silvia Baptista de Araujo Fonseca 6,61
53 Jane Copello 6,61
54 Irene Gomes de Oliveira 6,60
55 Telma Weisz 6,59
56 Stellia Gonçalves Trotta 6,59
57 Maria Inácia d'Avila 6,54
58 Rosaly Monteiro Rezende 6,53
59 Vera Lucia Silvares de Almeida 6,53
60 Jane Sampaio de Souza 6,52
61 Mariza Moulin Lomba 6,52
62 Lucia Maria Fernandes Jourdan 6,51
63 Liadalva Fagundes dos Santos 6,51
64 Neyde Freire 6,49
65 Maria Rachel Góes Belfort dos Santos 6,49
66 Helena Monteiro Rodarte 6,46
67 Umbelina Lima Pereira 6,46
68 Maria Luisa Ramos González 6,40
69 Beatriz Saboia Palhano de Jesus 6,38
70 Daisy Ramos Rohrig 6,38
71 Maria Lucia Caetano Carneiro 6,37
72 Lourdes Silva Gomes Carneiro 6,36
73 Hilma da Silva Campante 6,34
74 Mariza Ferreira Maciel 6,34
75 Elisabeth Groeger 6,32
77 Alba Seabra de Castilho
76 Luzia Diniz Lila 6,30
Carneiro 6,30
78 Angelica de Abreu Gonçalves 6,29
79 Maria Stella Passos Muniz 6,27
80 Selma Ferreira Cardoso 6,25
81 Lenilda Rosa da Silva 6,24
82 Arlinda Albuquerque Guimarães 6,24
83 Lúcia Maria Alcoforado Botelho 6,22
84 Miriam Barthem Barbeitas 6,19
85 Aurora Regina Tabach 6,19
86 Maria Cristina de Figueiredo Barbosa 6,19
87 Suely Caldeiras 6,19
88 Milagres Gomes Blanco 6,19
89 Lucy Millan Barbosa 6,18
90 Ligia Gomes Elliot 6,16
91 Marvy Medeiros Silva 6,15
92 Clara May Abreu Magalhães 6,14
93 Therezinha Mello Althemira 6,14
94 Ana Maria Monteiro Barbosa 6,13
95 Ilda Fernandes Moreira 6,13
96 Matil Elias Maini 6,13
97 Sonia Amelia Dutkus 6,12
98 Neli Maria de Oliveira 6,12
99 Mazali Bardanachvili 6,11
100 Maria Regina Fiuza 6,11
101 Nilza Crissanto da Costa 6,10
102 Sueli Neves Avila 6,10
103 Marlene Corrêa da Costa 6,09
104 Ione Calueiro Costa 6,08
105 Angela Maria da Conceição 6,08
106 Thereza Lobo 6,08
107 Léa Naize Abreu Brandão 6,07
108 Vilma Pinto de Souza 6,07
109 Aurea Regina de Garcia Paula Pereira 6,06
110 Nira de Castilho 6,05
111 Selma Regina Carvalho de Oliveira 6,05
112 Dayse Pereira Moure 6,05
113 Sueli Simões 6,04
114 Suzana Castelo Branco Franca 6,04
115 Adahyr Lamosa da Fonseca 6,03
116 Ana Maria de Lima Assunção 6,02
117 Maria de Lourdes Vasques da Silva 6,01
118 Inára Terezinha Carelli Moraes 6,00
119 Elizabeth Fernandes Gentil 5,97
120 Rosa Maria Regazzi Mafra 5,97
121 Anna Maria Pimentel Rocha 5,97
122 Selene Macedo Rebello 5,94
123 Maria da Penha de Oliveira 5,94
124 Selma Rodopiano Gonçalves dos Santos 5,94
125 Gilca Cardoso de Aguiar 5,93
126 Teresinha Maria de Jesus Neze 5,93
127 Iracema Vinhal da Silva 5,92
128 Lisete Mansur 5,92
129 Marieta Santiago Rosas 5,92
130 Alice Gomes Pinto 5,91
131 Neize Pacheco Esteves 5,90
132 Regina Maria Rodrigues Leite 5,89
133 Margarida Maria Zaroni 5,89
134 Cheila Lage de Aguiar 5,86
135 Alda Ferreira Alves 5,86
136 Lilian Rotman 5,85
137 Maria Elizabeth Madeira Lemos 5,85
138 Gloria Maria Ribeiro Franco 5,85
139 Jucélia dos Santos 5,84
140 Ayala Maria de Avellar Coutinho 5,84
141 Regina Coeli Campos de Oliveira 5,84
142 Vera Maria Lopes 5,83
143 Maria Lucia de Araujo Prisco 5,83
144 Izabel Regina Braga Coelho 5,83
145 Angela Espindola de Carvalho 5,83
146 Maria Helena Neiva Glison 5,82
147 Iliete Corrêa Pinto 5,80
148 Geilza Dias 5,79
149 Marina Barbosa 5,79
150 Julia Maria Gusmão da Motta 5,79
151 Vera Pusanovsky 5,79
152 Gloria Cyrne de Oliveira 5,78
153 Lia de Oliveira 5,77
154 Lucia Alves Machado 5,76
155 Solange Gomes Lopes 5,74
156 Marilena Pereira Rodrigues 5,73
157 Célia da Costa Santos 5,72
158 Helena Monteiro de São Tiago 5,71
159 Doramélia da Cunha Marra 5,71
160 Sônia Noemi Klavin 5,70
161 Vera Lucia de Araujo Conceição 5,70
162 Maria Teresa Paz Fonseca 5,67
163 Haydée Nogueira da Silva 5,67
164 Terezinha de Araújo 5,66
165 Norma Carvalho do Nascimento 5,65
166 Maria do Carmo Alvim Couri 5,65
167 Marisa Dourado Lobato 5,63
168 Neuza Xavier de Andrade 5,63
169 Marina Quintella da Silva 5,62
170 Vilma Pontes 5,60
171 Eliana Teixeira e Silva 5,57
172 Vera Maria Marques Pereira da Silva 5,56
173 Nice Maria Freitas Albuquerque 5,54
174 Sueli Maria Lopes Figueiredo 5,54
175 Lourdes Carvalho 5,54
176 Selma Fonseca Le Cocq d'Oliveira 5,53
177 Odessa Alexandre de Carvalho 5,52
178 Sonia Perez Aquino 5,51
179 Carolina Maria de Moura 5,51
180 Martha de Carvalho Machado 5,51
181 Odinéa Marly Goulart de Abreu 5,51
182 Cybelle Vidal Netto 5,50
183 Maria Elisabeth Sauwen Barbosa 5,48
184 Olinda Maria Corrêa Dias 5,48
185 Eloisa Fernandes de Oliveira 5,48
186 Vera Lucia Gress Pereira 5,47
187 Anna Helena Krauledat 5,45
188 Celia da Silva Torres 5,44
189 Helena Theodoro 5,44
190 Laiz Lobão Bezerra 5,41
191 Idalina Santos da Cruz 5,42
192 Elza Ferreira Cardoso Afonso 5,42
193 Raquel Muller 5,41
194 Jusséa Cotovitz do Livramento 5,41
195 Marilisa Coelho Pinto 5,40
196 Nadja Vasques Lima 5,39
197 Thereza Vieira Borges 5,38
198 Angela Maria de Souza Camuce 5,35
199 Vera Lucia Silva 5,33
200 Lenita Torrentes de Sá Peixoto 5,33
201 Azuete Fogaça 5,33
202 Vanect Silva Brandão 5,31
203 Iara de Almeida Vassal 5,30
204 Marsy Ludolf Ribeiro 5,30
205 Celia Maria Renaud 5,26
206 Lucy França dos Santos 5,24
207 Lucia Maria Rodrigues 5,23
208 Lilian Otoni de Luna Freire 5,21
209 Ana Maria Mourão Watson 5,20
210 Georgina D'Avila 5,20
211 Raquel Alberto Adissi 5,17
212 Regina Maria de Oliveira Lopes 5,16
213 Eliana Henriques de Carvalho 5,15
214 Daisy Gomes Vianna 5,15
215 Margarida Maria Leccio Benites 5,14
216 Adamir Antunes Pereira 5,14
217 Maria Helena Lyra Lima 5,14
218 Sandra Maria Sales Rodrigues 5,13
219 Dalva Carneiro de Oliveira 5,12
220 Noia Maria de Abreu e Lima Florencio Sobrinho 5,10
221 Maria Elisabeth da Rocha 5,07
222 Maria Lucia Filgueiras da Silva 5,07
223 Aldée Almeida Costa 5,05
224 Heloisa Mesquita Lage 5,04
225 Noamir da Gloria Teixeira 5,02
226 Sonia Maria da Silva Drumond 5,01
227 Vera Lucia Serqueira 5,00

Bôlsas concedidas pela Universidade de São Paulo

Dos 121 candidatos inscritos, 42 eram brasileiros e 79 distribuídos por 26 nacionalidades diferentes

Cresce dia a dia o interêsse público pelas bôlsas de estudo oferecidas pela Reitoria da Universidade de São Paulo. Para as bôlsas de 1956 apresentaram-se 121 candidatos, sendo dêste total 42 brasileiros e 79 estrangeiros. Dêstes 10 eram oriundos de países latino-americanos: argentinos 3, bolivianos 3, panamenho 1, equatoriano 1, peruano 1 e chileno 1. Os outros 69 eram das seguintes nacionalidades: franceses 8, espanhóis 8, alemães 6, italianos 6, japonêses 6, belgas 5, portuguêses (India Portuguesa), 5, canadenses 4, indianos 4, gregos 2, poloneses 2, iugoslavos 2, suecos 2, inglêses 2, turcos 2, americano 1, holandês 1, austríaco 1, tailandês 1 e lituano 1.

Candidatos que obtivem bôlsas

Depois de efetuada a seleção pela Comissão de Bôlsas da Reitoria da Universidade de São Paulo foram autorgadas bôlsas aos seguintes candidatos:

Marcos Fábio Lion, brasileiro; Geraldo de Barros Muniz, brasileiro; Reinhold Reinz Muhelpfordt, alemão; Ramon Guitian Garbalial, espanhol; Júlio Garcia morejon, espanhol Júlio Garcia Morejon, espanhol Phillip e Delcurance, francês; Persio de Sousa Santos, brasileiro; Ove Fridenberg, dinamarquês; Bruno Bastaglin, italiano; Hsuhito Mori, japonês; David Henry Peter Maxbur Lewis, inglês; e Helder José Lins e Silva, português.

Finalidade das bôlsas

As bôlsas que acabam de ser outorgadas pela Reitoria da Universidade de São Paulo destinam-se à pesquisa científica, sendo oferecidas, de preferência, a pessoas que se preparam para o magistério superior. Esta é uma das formas com que a Universidade de São Paulo concorre para o progresso da ciência, assim no país como no exterior.

CURSO HELEN KELLER
PARA SURDOS-MUDOS

INTERNATO — SEMI-INTERNATO — EXTERNATO. — Ensino da fala e da leitura labial. JARDIM DE INFÂNCIA. Av. Rainha Elizabeth, 658, Copacabana. 9947 71

CENTRO CULTURAL BRASIL-ITÁLIA

Praia do Flamengo, 396 — tel.: 45-6782. Cursos de lingua, literatura e história da arte italiana. Início das aulas no dia 5 de março. Matrículas abertas na secretaria das 10 às 12 e das 15 às 19 hs., diàriamente, exceto aos sábados. 66678

S. U. E. S. C.

(Sociedade Universitária de Ensino Superior e Cultura)

ESCOLA TECNICA DE COMERCIO DO RIO DE JANEIRO

Praça da República, 60

Estão abertas as matriculas em tôdas as séries dos cursos Comercial Básico e Técnico de Contabilidade.
Para os alunos procedentes do Ginásio será organizada turma à parte e ministrado aulas intensivas de Prática de Escritório e Escrituração Mercantil. Os alunos da 4.ª série do Curso Básico terão aulas de Latim gratuitamente.
51584

Escola Técnica de Comércio

"INSTITUTO BRASILEIRO DE CONTABILIDADE" DO SINDICATO DOS CONTABILISTAS DO RIO DE JANEIRO

Rua Buenos Aires, 283 — 2.º — Ed. próprio — Tel.: 23-4587
CORPO DOCENTE ESPECIALIZADO
1.º LUGAR, MAIS UMA VEZ EM 1955, NO TORNEIO CULTURAL, DO SENAC, REALIZADO ENTRE AS ESCOLAS DE COMERCIO DO DISTRITO FEDERAL, TENDO SEUS REPRESENTANTES CONQUISTADO 12 DOS 15 PRÊMIOS E 9 DOS 10 PRIMEIROS LUGARES.
Estão abertas as matriculas.
Turmas pela manhã e à noite.
Mensalidades módicas garantindo ao aluno o pecúlio "pos mortem" de 10.000,00.
Aceitam-se transferências.
O sindicato dos Contabilistas promove o registro dos diplomas concedidos pela Escola. 60923

ESCOLA SUPERIOR DE ECONOMIA DOMÉSTICA

FUNDADA EM 1952

Curso de formação de professôras secundarias. matéria obrigatória dos 3.º e 4.º anos ginasial e 4.º comercial. Regime universitário, 3 anos letivos. Matriculas com o 2.º ciclo ginasial ou curso equivalente. Aulas diárias, de 18 às 20 horas. Curso gratuito de preparação ao vestibular. Inscrições à rua Francisco Serrador, 90 — 9.º andar — Cinelândia. das 15 às 19 horas. Informações pelo telefone 46-3912 até às 13 horas. 25562 71

NOTICIÁRIO

10.276 professôres para 12.768 cadeiras

Nos 344 estabelecimentos de ensino superior em funcionamento no país às aulas de 1955, segundo dados agora divulgados pelo I.B.G.E., foram abertas por um corpo docente formado por 10.276 professôres, responsáveis por 12.768 cadeiras.

ARQUITETURA

Viagem ao Uruguai

O Departamento de viagens deste Diretório, representado pelo colega Henrique Ferman comunica que:

a) — Tira tôda a responsabilidade do Presidente deste D. A. pelo adiamento desta viagem;

b) — Que o sorteio dos alunos (feito em época indevida), terá valor caso esta viagem se realize em julho.

c) — Que o adiamento foi devido ao Ministério de Educação e Cultura ter recusado conceder passagens nesta época do ano;

d) — Que a comissão de viagens continuará lutando para a concessão de passagens para o mês de Julho deste ano;

e) — Que será preiteado junto ao presidente do D. A. uma verba para esta viagem;

f) — Que alojamento em Montevidéu já nos foi concedido; e

g) — Que em tempo oportuno será marcada uma reunião com os alunos interessados para maiores esclarecimentos.

Escaninhos - Aviso aos Arquitetos de 1955 — O Presidente do D. A. solicita aos Arquitetos de 1955, a devolução das chaves de escaninhos pertencentes a êste D. A., (escaninhos de aço e os de madeira que se encontram no Pavilhão Archimedes Memória).

CONSERVATÓRIO NACIONAL DE CANTO ORFEÔNICO

Exame de admissão

O Conservatório Nacional de Canto Orfeônico avisa aos interessados, que o Exame de Admissão para os diversos Cursos dêsse Conservatório, será realizado no próximo dia 27 (segunda-feira) às 8 horas da manhã, devendo os candidatos comparecerem munidos de caneta-tinteiro ou lápis-tinta.

CURSO GRATUITO DE TAQUIGRAFIA

A Escola Modêlo de Taquigrafia, dirigida pelo Prof. Sérgio Thomaz, abriu matrículas ao novo curso de taquigrafia por correspondência que terá a duração de cinco meses, após o que serão conferidos diplomas aos alunos aprovados em exame final. Para maiores informações escrever à Escola Modêlo de Taquigrafia, Rua Barão Itapetinga, 275, 9.º andar, sala 93, C. Postal, 8.600, fone 36-7659, São Paulo.

ENGENHARIA

Exames de 2.ª época

Resistência dos Materiais — Dia 7.3.56, às 8 horas - Prova Escrita; Dia 8.3.56, em diante - Provas Orais.

Física Industrial — Dia 27.2.56, às 14 horas - Prova Escrita.

Física 1.º Ano — Dia 28.2.56, às 20 horas - Provas Orais.

Física 2.º Ano — Dia 27.2.56, às 7 horas - Prova Escrita; Dia 28.2.56, às 20 horas - Prova Prática; Dia 29.2.56, às 20 horas - Provas Orais; Dia 2.3.56, às 20 horas - Provas Orais.

Química Tecnológica — Dia 12.3.56, às 14 horas - Prova Escrita; Dia 14.3.56, em diante - Provas Orais.

Mecânica Racional — Dia 12.3.56, às 8 horas - Prova Escrita; Dias 20 e 21.3.56, - Provas Orais.

Concurso de Habilitação - 1956 Horário das Provas — Desenho — Dia 24.2.56, às 8 horas; Química — Dia 1.3.56, às 8 horas; Física — Dia 2.3.56, às 8 horas; Exames Orais — A partir do dia 3.3.56.

Local — Tôdas as provas serão realizadas no Edifício do Largo de São Francisco.

Curso de Concreto Armado - Inscrições abertas na Secretaria da Escola, até o dia 29 de fevereiro, no horário de 12 às 16 horas. Os candidatos a êsse curso, deverão provar, por ocasião da matrícula, que são engenheiros ou arquitetos e que pagaram a primeira quota de anuidade estabelecida.

Aviso aos Alunos do 4.º Ano de 1955 (Reg. 1951) - Segundo Ciclo - Aperfeiçoamento — Os alunos que em 1955 terminaram o 1.º ciclo de formação e os que tenham de prestar exames do 4.º ano em 2a. época, deverão apresentar requerimento de matrícula no 2.º período (aperfeiçoamento), indicando a especialização que escolheu. Além dessa especialização obrigatória, é facultada a escolha de uma única disciplina pertinente a qualquer outra especialização do mesmo curso de engenharia. Os formulários para os requerimentos poderão ser encontrados no Diretório Acadêmico.

Matrícula — Deverão apresentar requerimento de matrícula, até o dia 29 de fevereiro: 1 — os alunos que estiveram matriculados em 1955 e que não tenham obtido condições de prestar exame de 2a. época de pelo menos uma disciplina; 2 — os ex-alunos que não se matricularam no ano letivo de 1955; 3 — os engenheiros que desejarem matricular-se em outro curso; 4 — os alunos que vierem a ser promovidos no 2.º e 3.º anos, que desejarem matricular-se nos cursos de engenheiros eletricistas, mecânicos, metalúrgicos e geógrafos; 5 — todos os alunos do 4.º ano de 1955, matriculados pelo Regulamento de 1951, que foram ou vierem a ser aprovados no 1.º ciclo; para êstes, há um formulário especial, distribuído pelo Diretório Acadêmico. Os demais alunos que não estiverem enquadrados nos casos acima terão a sua matrícula promovida automàticamente pela Secretaria, estando dispensados da apresentação de requerimento.

Motores 5.º Ano — Dia 24 e 27 de fevereiro, à 8 horas, no Edifício da Rua Luiz de Camões, Prova Oral de Exame Vago de 2a. Época para os alunos que não dependem do 4.º ano e que compareceram à prova do dia 22. Relação nominal afixada na Portaria da Escola.

Bôlsas aos Engenheiros Rodoviários e Ferroviários — A Campanha Nacional de Aperfeiçoamento de Pessoal de Nível Superior está concedendo bôlsas de estudos, no país e no estrangeiro, a técnicos, selecionados dentre os que tiverem concluído os cursos de pós-graduação, da Escola Nacional de Engenharia. Tratar do assunto na sede da "Capes", até o fim do corrente mês, com o Engenheiro Frederico Rangel, Avenida Marechal Câmara, 160, 4.º andar.

Cursos de Pós-Graduação — Estão em conclusão as atividades letivas dos cursos de ferroviários e de rodoviários, realizados na Escola Nacional de Engenharia, sob o patrocínio da "CAPES". A solenidade de diplomação deverá ser realizada, no próximo mês de março, quando serão distribuídos os prêmios aos melhores classificados. Havendo o professor Maurice Joppert oferecido dois cheques de Cr$ 10.000,00 aos primeiros alunos, constituindo o prêmio Clube de Engenharia.

Hidráulica 3.º e 4.º Anos — As provas orais de exame vago de 1a. e 2a. época para os alunos que compareceram à prova escrita no dia 16 serão realizadas a partir do dia 27 do corrente. As relações nominais e o horário dos exames serão publicados na próxima sexta-feira à tarde.

Noções de Eletrotécnica — Dia 24, sexta-feira, às 14,30 horas, no Instituto de Eletrotécnica, Prova Oral de Exame de 2a. Época para os alunos: Alexandre Herculano Cavalcanti Manhães e Ary dos Santos Ferreira.

Física 1.º Ano — A Prova Oral de 2a. Época de segunda e última turma, que estava chamada para o dia 27, foi transferida para o dia 28, têrça-feira, às 20 horas.

Física 2.º Ano — Dia 27, segunda-feira, às 7 horas, Prova Prática de Exame de 1a. Época (chamada especial) para os alunos constantes a relação nominal afixada na Portaria da Escola. Estes alunos farão a prova oral respectiva no 1a. di, quarta-feira, às 20 horas.

Concurso de Habilitação — Para a prova de Desenho os candidatos deverão vir munidos do seguinte material: um par de esquadros, régua graduada, transferidor, curva francesa, lápis e borracha e compasso.

Estradas — Ultima turma de 1a. época — Dia 27, segunda-feira, às 20 horas. Prova Escrita e Oral de Exame Vago e Exames Orais. A relação nominal está afixada na Portaria.

Concurso de Habilitação — Não será permitida a entrada na Escola dos candidatos que se apresentarem com livros ou embrulhos. Será obrigatória a apresentação, em tôdas as provas, do cartão de identificação fornecido pela Escola e da carteira de identidade.

Diretório Acadêmico

Curso Politécnico (Vestibulares) — A partir do dia 27 de fevereiro estarão abertas as inscrições para o referido curso. Informações no Protocolo da Escola.

Ultima entrega dos Albuns dos enfermeiros de 1955 — A última entrega dos albuns será na próxima 2a. feira dia 27 de 19,30 horas às 21,30 horas, no 3.º andar do anexo da Escola. A Comissão de Festas revine aos engenheiros de 55 de que não se responsabilizará pelos albuns a partir de 2a. feira dia 27.

Novo Regimento — O D. A. solicita que os alunos do 4.º ano de 1955 se mantenham em contacto com o noticiário em virtude da próxima convocação de Assembléia de turma para apreciar assuntos do Novo Regimento.

POLITÉCNICA DA U.C.

Notícias do D.A.

Agradecimentos — A Diretoria do D. A. vem expressar públicamente seus maiores agradecimentos ao colega 5.º anista Antero da Silva, pelo seu dedicado trabalho de supervisão das obras da nova sede do Diretório. Como foi noticiado, já estão pràticamente concluídas as obras acima citadas, esperando-se para esta semana ainda, a mudança do Diretório para as novas instalações. Ao esforçado colega, a quem muito devemos de seu trabalho incansável, o "muito obrigado" do Diretório Acadêmico.

"O Vibrador" — Espera-se para o próximo dia 1 de março, a saída do 4.º número de férias de "O Vibrador", publicação oficial do D. A. Também estão sendo tomadas providências a fim de que tal noticioso obtenha uma solidificação em sua estrutura, para o que pensa-se na criação de novos cargos que venham a dar melhor orientação aos diversos setores que se congregam naquela publicação. O próximo número, que será remetido aos assinantes pelo "Correio", iniciará uma série de campanhas, entre as quais destacamos a de "doação de sangue", que visa obter dos Universitários uma contribuição para o Banco de Sangue.

Pedimos encarecidamente aos colegas, que enviem sua contribuição, o mais rápido possível, para a próxima edição de "O Vibrador".

A Grande Surprêsa — Conforme havíamos noticiado domingo último, uma grande surprêsa para os vestibulandos. Tal notícia traria grande contentamento para aquêles que lograssem êxito nos exames vestibulares, pois trata-se de um prêmio que visa recompensar os esforços dispendidos por aquêles que alcançassem uma boa classificação. Entretanto, em vista dos resultados da prova de Desenho, nossa surprêsa tornou-se demasiadamente pequena, comparada com a surprêsa das 530 reprovações. Embora já tivéssemos tomado conhecimento das questões propostas em tal prova, não poderíamos supor que fôssem de tal to tão devastadoras, abatendo assim o ânimo de centenas de candidatos. E em vista disso que resolvemos esperar um pouco mais para divulgar a tão esperada notícia, aguardando que os espíritos de nossos colegas calouros, que conseguiram passar na eliminatória, venham a ficar mais calmos. No próximo domingo, sem falta, divulgaremos a grande surprêsa que alegrará os vencedores da maratona intelectual de 1956.

Reconstituída a Diretoria — De volta de suas merecidas férias, assumiu a Presidência do Diretório Acadêmico, o colega Guido Nelson Leal. Durante a sua ausência, foi condignamente substituído pelo colega Nelson Janot Marinho, que volta agora a ocupar o cargo de Vice-Presidente do mesmo órgão.

Avisos da Secretaria — Exames de 2a. época - Já se encontra afixado no quadro de avisos da Escola, o horário para as provas orais de 2a. época. Chamamos a atenção para o fato das provas de Cálculo, Física (1.ª série), Química e Resistência, já estarem marcadas desde o dia 20. As demais matérias, sòmente a partir de hoje é que terão seus horários afixados no quadro de avisos.

Exames Vestibulares — As notas da prova eliminatória de Desenho, encontram-se afixadas nos corredores da Escola (1.º e 2.º andares). Lograram aprovação nesta prova, 122 candidatos dos 300 inscritos.

QUÍMICA

Candidatos chamados para a prova oral de Física do Concurso de Habilitação -- dia 27 às 8 horas: Claudio de Macedo Mourão, Abdala Sayer, Fernando Geisel, Luiz Carlos Garcia, Amilcar Pereira da Silva, Eduardo Calmon Costa, Maria Regina Monteiro de Barros Fonseca, Regina Celia Guedes Pereira, Aureo Pereira Rosa, Guilio Massarani, José Carlos Del Negro Coque, Ivan Francisco Ribeiro Assumpção, Mauricio Leonardos, Angela Lerche Pompeu, Affonso Carlos Seabra da Silva Teles, Michel George Ives André Barbot, Maria Martha Mattos de Almeida, Edna Maria Araujo de Medeiros, Dario Gabal, Osorio Chagas Meirelles, Henrique Orlando Marconi, José Fernando de Oliveira e Silva, Helio Paulo Katz, Jacob Marcos Luksenberg, Ismenia Salignac de Souza, Claudio Joncker Fróes de Abreu, Giannetta Tôto, Augusto Caldas Neto, Carlos José da Silva, Maria José de Abreu, Idalvo dos Santos Cunha, Lea Maria Santos Aarão Reis, Misael Lustosa Cabral, Newton José Nogueira de Castro, Fernando de Amorim Barros, Angelo Spangemberg Barsotte.

MEDICINA

Matrículas

4º ano -- Dias 24-25. **3º e 2º ano** -- dias 27-28.

Concurso de Habilitação
Exames Orais

Exames Orais -- Horario das provas

Dia 24: Biologia -- Lab. de Microbiologia -- às 7 horas candidatos nºs 1 a 60; às 16 horas candidatos nºs 61 a 200; **Quimica** -- no Serv. da Cadeia -- às 7 horas candidatos nºs 501 a 550; **Fisica** -- Lab. de Parasitologia -- às 7 horas candidatos nºs 201 a 250.

Dia 25: Biologia -- Lab. de Microbiologia -- às 7 hs. candidatos nºs 121 a 180; às 16 hs. candidatos nºs 421 a 480; **Quimica** -- no Serv. da Cadeira -- às 7 hs. candidatos nºs 551 a 600; **Fisica** -- Lab. de Parasitologia -- às 7 hs. candidatos nºs 251 a 300.

Exame de segunda época

1º ano: Anatomia Sistemática -- dia 24, às 10 horas, para todos os alunos inscritos; **Histologia** -- dia 29, às 13 horas, para todos os alunos inscritos.

2º ano: Fisiologia -- dia 24, às 15 horas, início do exame oral.

3º ano: Farmacologia -- dia 24, às 13 horas, prova escrita.

4º ano: Clinica Prop. Cirúrgica -- dia 24, às 9 hs. Hosp. Moncorvo Filho; **Técnica Operatória** -- no Serv. da Cadeira, -- dia 25, às 13 horas.

5º ano: os exames de 2a. época, do 5º ano, serão realizados dia 27, às 8 hs. Para as cadeiras de: **Clinica Cirúrgica, Ginecológica e Cursos Equiparados do docente José Hilário,** e às 10 hs. **Cursos Equiparados de Clinica Obstétrica dos docentes Grelle e Rezende.**

Concurso para acadêmico do SAMDU -- Concorrentes habilitados chamados para as provas orais:

Dia 25: 403, 407, 418, 423, 425, 426, 427, 433, 250, 251, 253, 258, 263, 464, 467, 484, 487, 488, 489, 491, 493, 505, 507, 510, 513, 514, 517, 518, 522, 527, 528, 529, 531, 533, 535, 536, 538, 543, 555, 560, 563, 568.

Dia 27: 577, 578, 586, 487, 593, 600, 612, 614, 616, 618, 623, 626, 629, 633, 637, 638, 641, 643, 645, 648, 650, 652, 654, 659, 663, 664, 665, 679, 683, 691, 696, 697, 707, 714, 727, 735, 741, 742, 743, 766, 772, 776.

Semana do Diabético -- A Sociedade Brasileira de Endocrinologia e Metabolismo associada a outras Sociedades Médicas realizara entre 2 e 31 de março vindouro a "Semana do Diabético". Solicita por nosso intermédio aos Centros Acadêmicos uma especial colaboração: a) pregar cartazes em hospitais, casas de saúde etc.; b) participação como voluntários, a fim de permanecer no recinto da exposição (Ministério da Educação), como guia e zelador do material exposto.

Os interessados em colaborar devem deixar sua adesão na Secretaria deste Centro.

Avisos -- 3º ano -- 2a. época - hoje dia 24, Farmacologia. Dia 27, Anatomia Fisiologica, Ass. Representante do 3º ano.

BBFlâmulas e plac-lite -- Encontram-se à venda neste Centro Acadêmico.

GUERRA

O AFASTAMENTO DO OFICIAL QUE SE REVELAR INCOMPATÍVEL COM O EXERCÍCIO DE SUAS FUNÇÕES

Já publicado no D. O. o decreto que regula o assunto — Empossado o novo chefe do E. M. da Zona Militar Leste — Vai reassumir o general Zenóbio — Apresentou-se o general Juarez — O dia do ministro — Pagadoria de Inativos e Pensionistas

Já se acha publicado no Diário Oficial n.º 44, do dia 22 de fevereiro de 1956, o Decreto-Lei n.º 2.738 que dispõe sôbre o afastamento do oficial que se revelar incompatível com o exercício de suas funções, quer em situação normal, quer por ocasião de provas de instrução, de manobras ou operações de guerra, e dá outras providências.

Oficial chamado ao D. G. A.

O primeiro tenente do Quadro Auxiliar de Oficiais, Fernando Moreira Gallo, licenciado, está sendo chamado a comparecer ao Departamento Geral de Administração, na SG/1, no expediente normal do Ministério da Guerra, a fim de prestar informações em assuntos de seu interêsse.

Visita de Generais à Fábrica Nacional de Motores

Os generais Benedicto Cesar Rodrigues e Antonio Alves Filho, diretores de Suprimento e de Transporte, respectivamente, acompanhados dos seus ajudantes de ordens, capitães Osmário Carvalho de Mattos e Eugênio Moniz Freire e dos tenentes coronéis Rubem Cavallero da Silva e Ewaldo Ramos, visitaram ontem a Fábrica Nacional de Motores. Recebidos naquele Estabelecimento pelo diretor-presidente, engenheiro Guilherme Leão de Moura e demais membros da Diretoria, foi-lhes relatada a programação das atividades daquela importante Fábrica.

Com o Ministro o General Juarez

O ministro Henrique Lott recebeu, ontem, em conferência reservada no seu gabinete de trabalho o general Juarez Távora, que vem de concluir a licença especial em cujo gôzo se encontrava. O ex-candidato à presidência da República, que já se apresentou pronto para o serviço, ficou aguardando comissão.

Empossado o novo Chefe do E. M. da Zona Militar Leste

Nomeado há pouco pelo presidente da República, por indicação do ministro da Guerra, assumiu, ontem, pela manhã, suas novas funções de chefe do Estado-Maior da Zona Militar Leste o general Joaquim Justino Alves Bastos, que vinha comandando a Artilharia Divisionária da 1a. D. I., desde a sua vinda de Belém do Pará, onde dirigiu por longo tempo a 8a. Região Militar. O ato de posse, conquanto simples, teve a presença do comandante da Zona, general Odilio Denys, de tôda a oficialidade ali em serviços e numerosos colegas e camaradas, comandantes de corpos e diretores de repartições, e estabelecimentos militares. Transmitiu o cargo o coronel Armando Noronha, que vinha exercendo o mesmo em caráter interino.

Vai Reassumir o General Zenóbio

O general Zenóbio da Costa, que se encontra em convalescença, em sua residência de Petrópolis, da operação cirúrgica a que foi submetido na Casa de Saúde São Miguel, espera reassumir a chefia do Departamento Geral de Administração no próximo dia 10 de março. O general Zenóbio está em franco restabelecimento, sendo grande o número de amigos e camaradas que o vem visitando.

O Chefe do D. T. P. na posse do Delegado Cel. Pedrosa

O chefe do Departamento Técnico e Produção, general Angelo Mendes de Moraes, fêz-se representar na posse do coronel Luna Pedrosa, no cargo de delegado da Ordem Politica e social, pelo seu ajudante de ordens, capitão Câmara.

Dia do Ministro

O ministro Henrique Lott teve o seu gabinete, ontem, bastante movimentado, vendo-se ali o Embaixador do Panamá, o chefe de polícia, general Augusto Magessi, os coronéis José Publio Ribeiro, do Andrade Neves; e Matoso Maia, e os generais Honorato Pradel, Otávio Saldanha Maza, Leônidas Amaro, Juarez Távora, Odilio Denys, Angelo Mendes de Moraes, Achiles Galoti, Emilio Maurell Filho, e ainda o coronel Geraldo Daltro.

Candidatos aprovados no Exame de Admissão à 1a. Série do Colégio Militar

Estão sendo chamados ao Serviço de Saúde do Colégio Militar, no dia 25, sabado, os candidatos aprovados no exame de admissão à 1a. série ginasial de números 151 a 200 (ordem de classificação).

Adoração Noturna do Exército

O coronel-capelão chefe Mons. João Pheeney Silva, convoca os Revmos. Capelães do Exército para comparecerem hoje, dia 24, às 21,30 horas, na Igreja de Santana, para auxiliarem nas confissões.

A Hora Santa das 22 às 23 horas e a Vigília noturna serão oferecidas ao Deus Sacramentado pedindo a graça da união e concordia das nossas Fôrças Armadas.

Vencimentos e Vantagens de Fevereiro

O Chefe do Estabelecimento Central de Finanças solicita por nosso intermédio, a presença dos tesoureiros das U. A. abaixo para satisfazerem exigências nos processos requisitórios de vencimentos, a fim de que os mesmos tenham andamento: 1.002, 1.004, 1.006, 1.012, 1.020, 1.022, 1.024, 1.041, 1.049, 1.050, 1.063, 1.068, 1.069, 1.076, 1.088, 1.093, 1.096, 1.095, 1.098, 1.099, 1.102, 1.112, 1.117, 1.122, 1.126, 1.127, 129, 135 e 149.

Outrossim, avisa, que já iniciou o pagamento dos vencimentos e vantagens do mês de fevereiro do corrente ano.

O coronel Robert R. Robertson, diretor do Inter American Geodetic Survey, visitou ontem a Diretoria do Serviço Geográfico, fazendo-se acompanhar de Harris, representante do IAGS em nosso País.

O general Aureliano Luiz de Farias, diretor do Serviço Geográfico, recepcionou festivamente, com seus comandados as relações de cordial estima e de recíproca colaboração existentes entre os componentes das duas Instituições.

Galeria dos retratos de antigos diretores do Hospital de Santa Maria

A fim de ser organizada a galeria de retratos de antigos diretores do Hospital da Guarnição de Santa Maria, a chefia do gabinete da Diretoria Geral de Saúde solicita o comparecimento de pessoa da família dos oficiais médicos drs. José Valente Ribeiro, Antônio Castro Pinto, Júlio Mário de Castro Pinto, Luiz Aragon e Voltaire Paiva da Cruz, para tratar do assunto.

Documentos à disposição do interessado

Encontra-se à disposição do interessado na chefia de Polícia da Zona Militar Leste, 2º andar do Edifício da Guerra, o seguinte: 1 porta notas contendo a importância de Cr$ 20,00; 1 carteira de identidade fornecida pelo Ministério da Guerra, 1 cartão de matrícula na Policlínica Central do Exército, pertencentes ao primeiro sargento reformado Gelário Gentil de Azevedo e outros papéis de menor importância.

Clube dos subtenentes e sargentos do exército

A Diretoria do Clube leva ao conhecimento do quadro social que a sessão cinematográfica constante do Boletim Mensal do mês de fevereiro corrente, será levada a efeito no próximo sábado, dia 25, com início às 20 horas.

Chamado à 1a. Divisão da Secretaria Geral

Solicita-se, por nosso intermédio, o comparecimento do sr. José de Freitas Pajeú, às 2a., 4a. e 6as. feiras, no horário do expediente, à 1.a. Divisão da Secretaria Geral do Ministério da Guerra, a fim de tratar de assunto de seu interêsse.

Uniforme do dia

Para amanhã, dia 25 de fevereiro, a Secretaria Geral da Guerra marcou o 5º uniforme.

Major reformado chamado

A Diretoria Geral do Serviço Militar, solicita o comparecimento do major reformado Almir Campello à Junta Central de Saude e da reserva.

Pagadoria Central de Inativos e Pensionistas

Pagamento: - O chefe da Pagadoria Central de Inativos e Pensionistas, por nosso intermédio, avisa, que o pagamento na sede daquela Repartição a inativos e pensionistas no mês de fevereiro em curso, será efetuado de acôrdo com o plano abaixo aprovado pelo Exmo. Sr. General Diretor de Finanças do Exército:

Dia 27 (2a. Feira), Pensões Vitalícias da Guerra do Paraguai e Campanha do Uruguai (letras A a Z), das 12,30 às 15,30 horas;

Dia 28 (3a. Feira), Marechais, Generais, Pensões de Montepio, Meio Sôldo, Especial e Salário-Familia, das 12,30 às 15,30;

Dia 29 (4a. Feira), Coronéis, Tenentes Coronéis, Majores e Capitães, das 12,30 às 15,30 horas;

Dia 1º (5a. Feira), Primeiros e Segundos Tenentes e Aspirantes, das 8,00 às 11,00 horas;

Dia 2 (6a. Feira), Subtenentes, Sargentos Ajudantes, Primeiros e Segundos Sargentos, das 12,30 às 15,30 horas;

Dia 3 (Sábado), Terceiros Sargentos, Cabos, Soldados e Pensões Judiciárias, das 8,00 às 11,00 horas.

Observações: 1) - O pagamento dos inativos e pensionistas que recebe por intermédio da Caixa Econômica ou Banco do Brasil, estará à disposição dos mesmos, a partir do dia 28 (3a. Feira), nos referidos estabelecimentos bancários.

2) - Serão pagos com os proventos do corrente mês a diferença relativa a Lei nº 2.710, de 19-1-956, de janeiro findo.

3) - Os atrazados só serão pagos após o dia 10 do mês de março p. vindouro.

BOLETIM DA DIRETORIA GERAL DO PESSOAL DO EXÉRCITO

GABNTE

Q. G. DO EXERCITO - CAPITAL FEDERAL, 23 DE FEVEREIRO DE 1956

BOLETIM INTERNO N.º 44

Para conhecimento desta Diretoria Geral, Diretorias subordindas e devida execução, publico o seguinte:

Escola de Defesa de Artilharia Antiaérea

Desistiu de matricula na Es. D. A. Aé., no corrente ano, o 1.º tenente Oscar da Silva, do B. Es. A., sendo matriculado em substituição, o 1.º tenente Argemiro Aldabo Lopez, da 3a. Cia. M. Mnt.

Escola de Aperfeiçoamento de Oficiais

Em aditamento ao B. I. de 11 de março de 1955, e prevista a matrícula na Es. A. O., no corrente ano, do cap. de Art. Angelo Barretta Filho, da Es. D. A. Aé.

Escola Técnica do Exército

Deverá apresentar-se àquela Escola, para fins de matrícula, no Curso de Topografia, no corrente ano, o 1.º tenente de Art. Cláudio Henrique Pagano de Melo, do 3.º G. A. Cos.

Rematricula — Foi deferido, o requerimento em que o 1.º tenente Eng. João Alberto Lopes, solicitava rematricula naquele Estabelecimento.

Apresentação de Oficiais

Artilharia

Major João Carelli, da Es. C. E. M. E., por ter sido aprovado no exame de admissão e consequentemente, matriculado na Es. C. E. M. E.

Infantaria

Coronéis João Costa, do 3.º B. C., por ir recolher-se à sua Unidade; Edwaldo de Luna Pedrosa, da D. T. P., por haver sido nomeado Diretor da D. P. S. do D. F. S. P.;

Majores Confúcio Danton de Paula Avelino, do Nu. D. B., por ter chegado de Recife, pelo D. Pedro II, e se apresentar ao Nu. D. B.; Domingos Ventura Pinto Júnior, do D. G. A., por ter sido classificado no D. A. A., onde acumulava as funções de assistente do general de Ex. Chefe da D. G. A., e seguir destino, em virtude de ter sido desligado e adido a esta D. G. P.; Epitácio Cardoso de Brito, da d. a. e., por término de trânsito e recolher-se; Robson de Alves Pessoa, ddo 1.º R. I., por haver sido matriculado na Es. C. E. M. E., desligado do Regimento Sampaio e apresentar-se à Es. C. E. M. E.;

Capitães Breno Vignoli, do 18.º R. I., por seguir para P. Alegre, continuando à disposição do D.D. EX.; Gualter Ferreira dos Santos, da Es. C. E. M. E., por ter sido matriculado na Es. C. E. M. E. e recolher-se à mesma; Heraldo Alvares Cruz, da Es. C. E. M. E., por ter sido desligado e apresentar-se à Es. C. E. M. E.; Salomão de Carvalho, por ter sido designado adjunto da 1a. Subdivisão da Divisão de Promoções e assumir a chefia da mesma;

Capitão R. 2, Rubens da Fonseca Hermes, da D. G. P., por ter deixado suas funções na divisão de Promoção da D. G. P. e passado à disposição da 2a. Divisão da D. P. A.;

1.º tenente Livio Massa de Campos, do N. D. Aeter., por ter sido matriculado no Curso Técnico de Moto da Es. M. M.;

2.º tenente Juarez Getulio Bosmann Sigwalt, do 13.º R. I., por ter sido transferido e estar em trânsito, devendo seguir para Curitiba, onde gozará 6 dias de dispensa do serviço;

2.ºs tenentes do Q. A. O. Antonio Silveira da Costa, do Q. G. da 2a. D. I., por ter sido retificada sua classificação do Q. G. da 2a. D. I. para a 1a. C. R.; José Meneses de Oliveira, da D. G. S. M., por ter sido nomeado para o Colégio Militar de Belo Horizonte, desistir do trânsito e seguir destino.

Cavalaria

Tenente-coronel Rubem Continentino Dias Ribeiro, do Q. G. da 1a. D. I., por ter sido transferido para o Q. G. da 1a. D. I. e apresentar-se.

Majores Leonel Joaquim Serra, da D. G. P., por ter deixado as funções de Assistente da D. P. e assumido as de Chefe da 2a. Subdivisão da Divisão de Promoções; José Lusenhier Bulcão, da A. M. A. N., por ter sido matriculado na Es. C. E. M. Ex.; Moacyr Ribeiro Coelho, do Q. G. da Z. M. S., por regressar a 24 para o Rio Grande do Sul;

Capitães Rubens Junqueira Portugal, da D. G. Remonta, por haver sido transferido do 14.º R. C. para a Dir. Geral de Remonta; Paulo Feijó Bins, do 17.º R. O., por ter vindo ao Rio com dispensa do serviço;

1.ºs tenentes José Godinho Rodrigues, da Es. M. M., por ter chegado a esta cidade, por ter sido matriculado no Curso da Es. Moto-mecanização; Osny de Jesus Almeida, da Cia. Es. Manutenção, por ter sido matriculado no Curso Técnico da Es. M. M.; Eugênio Guardi Filho, da Es. Eqt. do Exército, por ter sido matriculado na Es.Eq. Ex.; Luiz Carlos Dias Marques, da Es. Eq. Ex., por ter sido matriculado na Es. Eq. Ex.; Ne. Fontana Feijó, da Es. Eq. Ex., por ter sido matriculado na Es. Eq. Ex.; Adyr Corrêa da Cunha, da Es. Eq. Ex., por ter sido matriculado na Es. E. Ex., ter sido desligado do 1.º R. C. G., e ir apresentar-se na Escola de Equitação;

2.ºs tenentes Artur Matias, da 13a. C. R., por achar-se com dez em férias; Mário Nelson Lobato, da 7a. D. R. da 26a. C. R., por estar em viagem pelo navio Itaimbé, com destino à D. P. S. onde foi classificado.

Artilharia

Majores Heraldo de Oliveira Mota, da Es. C. E. M. Ex., por ter regressado do Recife, sido matriculado na Es. C. E. M. E. e recolher-se àquela Escola; Décio Barbosa Machado, da Es. C. E. M. E., por ter sido matriculado na Es. C. E. M. E.; Antônio de Paiva Almeida, do Q. G. da 3a. R. M., por ter sido prorrogado por mais 8 dias a autorização de permanência no Rio; Hyran Ribeiro Arnt, da Es. C. E. M. E., por ter sido mandado matricular na Es. C. E. M. E., vindo do 3.º R. A. 75 Cav.; Oswaldo de Assis, da Es. P. de S. Paulo, por ter sido nomeado para a Es. P. S. Paulo, requisitar passagem e seguir destino;

Capitães Arquimedes Salbado da Silva, do 7.º G. A. 75 Cavv., por ter sido chamado à matrícula à Es. A. O.; Estelio Telles Pires Dantas, da Es. C. E. M. E., por ter sido matriculado na Es. C. E. M. E. e ter sido desligado do Nu. D. Aeter.;

1.ºs tenentes Luiz Napoleão Moreira, do Nu. D. Aeter., por haver sido matriculado na Escola de Comunicações e ter que se apresentar na referida Escola; Antônio Francisco de Borges Vergne, do 1.º G. A. C. M., por não seguir destino e aguardar retificação de classificação; José Luiz Mac Cord, da 2a. B. O. C., por ter sido matriculado na Es. D. A. Aé.; Cláudio Vidal Barbosa, da 2a. B. O. C., por ter sido matriculado na Es. D. A. Aé., Paulo da Motta Banha, da Es. S. A., por ter sido exonerado e desligado da Es. S. A., por dever apresentar-se à D. A. E.; Hilton Justino Ferreira, da 7a. Cia. L. de Manutenção, por término de dispensa do serviço, ter sido matriculado na Es. A. Costa e apresentar-se àquela Escola; Sebastião Nunes da Cunha, adido à D. G. P., por ter de seguir destino, dia 22, pelo noturno das 20,40 horas;

2.º tenente Jorge Gonçalves Ireti, do I. 10.º G. A., Cos. M., por conclusão do trânsito e seguir destino.

Engenharia

Tenente-coronel Gil Carlos de Cerqueira Pinto do Q. G. da 4a. R. M., por ter vindo a esta Capital, com 20 dias de licença para tratamento de saúde;

Major Abelardo Xavier da Silveira Cavalcanti Barcellos, da Es. C. E. M. E., por ter sido matriculado na Es. C. E. E.

Capitão Adwaldo Cardoso Botto de Barros, da E. T. E., por ter regressado de Curitiba onde foi em férias.

Intendência

Capitão Júlio Santos Tapajoz, da D. G. P., por haver reassumido as funções de Almoxarife da D.G.P.

1.ºs tenentes Moacyr Alves Damasto, do H. Gu. Es., por ter vindo cursar a Escola de Motomecanização; José de Assunção Marques, do 2.º B. C. C. L., por ter vindo à Capital Federal cursar a Es. M.M.

2.º tenente Alberto Gouvea Mascotte, da 4a. Cia. Int., por término de trânsito e seguir destino.

Saúde

Medicos — Coronel dr. Firmino Gomes Ribeiro, da S. S., por ter sido designado para cursar a Es. S. G.

Tenente-coronel Sylvio Grangeiro Ferreira de Almeida, da D. G. S., por ter chegado a Campina Grande e entrado em trânsito.

Major Gilseno Nunes Ribeiro Junior, do Nu. D. Aet., por ter sido matriculado na Es. C. E. M. E.

Farmacêutico — 2.º tenente Farmacêutico Lenine Rodrigues Brandão, do D. G. P., por ter sido transferido do 17.º B. C. para a A. I. P., por necessidade do serviço, por término de trânsito e por estar proposto para o serviço.

Veterinário — Ten. cel. Antonio Bastos Dias, da D. V., por ter sido término de trânsito do serviço, por decreto de 15 do corrente, no pôsto de General de Divisão.

Técnicos

Major Octavio Dupont de Serpa, do P. e D., por término de trânsito e apresentar-se à sua Unidade.

Movimentação Infantaria

Transferência — Por necessidade do serviço: Q. S. P. os capitães Heiber Penha Vale, do Q. A. e Wander Lino Mariz de Oliveira Sobrinho, do Q. O. por terem sido nomeados Instrutores da A. M. A. N.

Q. S. G. o capitão Cid Noli da Q. O., por ter sido nomeado Instrutor da Es. C. E. M. E.

Q. S. G., os capitães Helmo Levy Mendonça do Q. O. e Fernando Denardin, do Q. O., por terem sido matriculados na Es. C. E. M. E.

Q. O. e classifico na 1a. Cia. Pol. M. M., o capitão Danilo do Couto Caminho, do Q. S. G.

Q. O. e classifico na 4a. Cia. Pol. o capitão Antônio Pedroso Nogueira, do Q. S. G.

Q. O. e classifico na Cia. Q. G. da 4a. R. M., o capitão José Tavares Machado, do Q. S. G.

Classificação — Por necessidade do serviço: 17.º Batalhão de Caçadores, o tenente-coronel Cândido Nery da Silva, tendo em vista ter sido transferido do Quadro Suplementar.

(Continua na 5.ª pagina)

BOLETIM DA DIRETORIA GERAL DO PESSOAL DO EXÉRCITO

(Continuação da 4.ª página)

tar-Geral para o Quadro Ordinário;

Batalhão de Guardas, o major Murilo Victor Halbout Carrão, sendo, em consequência, incluído no Quadro Ordinário.

2.º Regimento de Infantaria, o tenente-coronel Osny Caldeira, sendo, em consequência, transferido do Quadro Suplementar-Geral para Quadro Ordinário;

Regimento Escola de Infantaria, o major Hélio Covas Pereira, sendo, Quadro Suplementar Geral, para o Quadro Ordinário.

Retificação de classificação — Por interêsse próprio: 3.º R. I., o 2.º tenente Newton Ferreira Leitão, adido ao 23.º R. I. e não 23.º R. I, conforme publicou o B. I. n. 2, de 3 de janeiro de 1956, desta Diretoria-Geral.

O referido oficial deverá depolver, integralmente, as Ajuda de Custo e demais vantagens que por ventura tenha recebido no 23.º R. I.

Exoneração — Para fins de matricula, na Escola de Comando e Estado-Maior do Exército:

Das funções que exerce na Dire- Luiz Filgueiras;

Das funções que exerce no Quartel-General da 5a. Divisão de Infantaria, o major wagner flamarion Tavares;

Do cargo em comissão, de Diretor da Divisão de Polícia Política e Social, padrão CC-3, do Quadro Permanente do Ministério da Justiça e Negócios Interiores, o coronel Alvaro Alves dos Santos.

Nomeação — Por necessidade do serviço: Chefe interino, da Comissão de Recebimento de Material dos Estados unidos, o enente-coronel Antônio Damião de Carvalho Júnior;

Secretaria-Geral do Ministério da Guerra, o tenente-coronel João de Souza Moraes;

Quartel-General da Zona militar Sul, o maior Joaquim de Quadros Magalhães;

Quartel-General da 7a. Região Militar, o major joão de siqueira Barbosa Arcoverde, sendo, em consequência, incluído no Quadro Suplementar Geral;

Departamento Geral de Administração, o major Emmanuel de Oliveira Affonso de Miranda;

Escola de Sargentos das Armas, o major Paulo de Paiva Coelho;

Diretoria de Ensino de Formação, o major Victor MOREIRA Mais, sendo, em consequência, transferido do Quadro Ordinário para o Quadro Suplementar-Geral;

Quartel-General da 5a. Região Militar, o major Wankes de Aragão transferido do Quadro Ordinário, para o QMuadro Suplementar Geral, ficando, assim, retificado o decreto de 11 de janeiro de 1956, relativo ao mesmo oficial.

Para exercer o cargo, em comissão, de Diretor da DDIVISÃO DE Polícia Política e Social, padrão CC-3, do Quadro Permanente do Ministério da Justiça e Negócios Interiores, o coronel Edealdo de Luna Pedrosa, vago em virtude da exoneração do cel. Alvaro Alves dos Santos;

Ajudante de Ordens do eneral Zeno Estillac Leal, o cap. Aloysio da Rocha Teixeira, da E. G. M., Q. G. da 4a. R. M. apitão Geraldo Araújo Ferreira Braga, do Q. O. sendo, em consequência, transferido para o Q. S. G.

Es. P. P. A., o cap. Volney Trevisan, do Q. O. sendo, transferido para o Q. S. G.;

D. R. M. M da 7a. apitão Amaury Barbosa de Queiroz, do Q. G. da 7a. RR. M.

Q. G. da Z. M. L., o 1.º tenente Q. A. O Edson Sant'Ana Borman, da Fábrica de Andaraí

Oficial de Gabinete do ministro, o tenente coronel Conceição Nunes de Miranda.

Por interêsse próprio: — Diretoria de Aperfeiçoamento e Especialização, o 1.º tenente Q. A. O. Ayr Teixeira Lira, da D. G. S. M.

Retificação de Nomeação por necessidade do serviço: — A. I. P., o 2.º tenente Q. A. O. Anisio Garcia da Silva, adido ao referido Asilo, e não Pq. C. M. B., conforme foi público o B. I. de 9 Jan. 1956, desta Diretoria Geral.

Inclusão por necessidade do serviço: Para fins de matricula na Escola de Comando e Estado Maior do Exército, — Quadro Suplementar Geral, o Major Ivan Dentice Linhares; Quadro Suplementar Geral, o Coronél José Carlos de Campos Christo e Major Amaury Barroso da Conceição.

Cavalaria

Transferência por necessidade do serviço: Para fins de matricula na Escola de Comando e Estado-Maior do Exército: — Quadro Suplementar Geral, o major Edmundo Pereira dos Passos, do Quadro Ordinário;

Quadro Suplementar Geral, o major Aécio Morrot Coelho, do Quadro Ordinário.

Inclusão por necessidade do serviço:

Quadro Suplementar Geral o major Aulete de Albuquerque Puertas;

Classificação por necessidade do serviço — 14.º Regimento de Cavalaria, o major Astolpho Barros Motta, sendo, em consequência, transferido do Quadro Suplementar Geral para o Quadro Ordinário;

Regimento de Cavalaria de Guardas, o Major Irval Figueiredo Teixeira, sendo, e mconsequência, transferido do Quadro Suplementar Geral para o Quadro Ordinário;

3.º Batalhão de Carros de Combate, o tenente-coronél Migual Calomino, sendo, em consequência, transferido do Quadro Suplementar Geral para o Quadro Ordinário.

Por interêsse proprio — 11.º Regimento de Cavalaria, o major Orlando Olsen Sapucáia, sendo em consequência, transferido do Quadro Suplementar Geral para o Quadro Ordinário.

Exoneração para fins de matricula na Escola de Comando e Estado Maior do Exército — Das funções que exerce na Diretoria Geral do Pessoal, o major Nilzo Cracel;

Das funções que exerce no Quartel General da 1a. Divisão de Cavalaria, o major João Henrique Faco;

Das funções que exerce na Academia Militar das Agulhas Negras, o major José Luchsinger Bulcão;

Das funções que exerce no Departamento Geral de Administração, o major Ivan Lauriodó de Sant'Anna;

Das funções que exerce no Instituto Militar de Tecnologia, o major Agricio de Faria Pimentel;

Das funções que exerce na Diretoria de Provisão Animal, o major Denizart Soares de Oliveira, snedo, em consequência, transferido do Quadro Suplementar Privativo para o Quadro Suplementar Geral;

Das funções de Chefe de Secção do Estado-Maior das Fôrças Armadas, em virtude de ter sido indicado para outra Comissão, o Coronel Adalberto Pereira dos Santos.

Nomeação por necessidade do serviço: — Quartel General da 6a. Região Militar, o coronél Graduado Belarmino Neves Galvão, sendo, em consequência, incluído no Quadro Suplementar Geral;

Chefe do Estado Maior do Grupamento de Unidades-Escola, o Coronél João Augusto Montarroyos, sendo, em consequência, transferido do Quadro Suplementar Geral para o Quadro de Estado-Maior da Ativa.

Artilharia

Transferência por necessidade do serviço — 4.º G. Can. 90 A. Ae., de ordem do ministro, o 2.º tenente Francisco Garcia Alvez, do 2.º G. O. 155; Q. S. G. os seguintes oficiais matriculados no Curso de Topografia da Es. T. E.: Capitão João Francisco Pombo do Amaral, do 1.º G. A. Cos Fv.; 1.º Tenente Teofilo Portela Chagas, da 1a. Cia. Esp. Mant.; 1.º tenente Ney Cypriani Santos, do 3.º G. A. Cos.; 1.º tenente Jairo Gama, do 6.º G. A. Cos. M.; e 1.º tenente Hélio Antônio de Souza, do 7.º G. A. Cos. M.

Para fins de matricula na Escola de Comando e Estado-Maior do Exército: — Quadro Suplementar Geral, o major Décio Barbosa Machado; do Quadro Ordinário; Quadro Suplementar Geral, o major Togo Lobato, do Quadro Ordinário; Quadro Suplementar Geral, o major Ivan da Costa Ramos, do Quadro Ordinário; Quadro Suplementar Geral, o major Walter Salino de Azevedo, do Quadro Ordinário; Quadro Suplementar Geral, o major João Carelli, do Quadro Ordinário.

Transferência sem efeito por necessidade do serviço: — 1a./5.º G. A. Cos. M. os 2.ºs. tenentes Abdon Vaz Torres, Arnaldo Costa Júnior, Audir Santos Maciel e Ney Val Mendes, todos do 1.º G. Can. 90 A. Aé. e Ney da Silva Oliveira, do 1.º G. Can. Au. A. Aé., publicada no B. I. de 24 Jan. 56, desta D. G. P.

— Publicado novamente por ter saido com incorreção no B. I. de 16 Fev. 1956, desta Diretoria Geral.

Classificação por necessidade do serviço: — 5.º Grupo de Artilharia de Costa, o major Antônio Padilla, sendo, em consequência, transferido do Quadro Suplementar Geral para o Quadro Ordinário; 1.º Grupo de Canhões 90 Antiaéreo, o major Ruy Viggiano, sendo, em consequência, transferido do Quadro Suplementar Geral para o Quadro Ordinário; 2.º Grupo de Artilharia de Costa e Fortaleza de São João, o major Herculano Augusto Virmond, sendo, em consequência, transferido do Quadro Suplementar Geral para o Quadro Ordinário.

Inclusão por necessidade do serviço para fins de matricula na Escola de Comando e Estado-Maior do Exército: — Quadro Suplementar Geral, o major Heraldo de Oliveira Mota; Quadro Suplementar Geral, o major Pedro Maggesse Susini Ribeiro.

Exoneração para fins de matricula na Escola de Comando e Estado Maior do Exercito: — Das funções que exerce na Diretoria de Aperfeiçoamento de Oficiais, o major José D'Assumpção Perente Rodrigues de Britto, sendo, em consequência, transferido do Quadro Suplementar Privativo para o Quadro Suplementar Geral: Das funções que exerce na 12a. Circunscrição de Recrutamento, o major Renato Rocha; Das funções que exerce no Estado-Maior do Exército, o major Alver Souto: Das funções que exerce no Quartel Geral da 4a. Divisão de Infantaria, o major Alberto Abreu Santa Ritta; Das funções que exerce no Centro de Preparação de Oficiais da Reserva de Belo Horizonte, o major Ruy de Castro, sendo, em consequência, transferido do Quadro Suplementar Privativo para o Quadro Suplementar Geral; Das funções que exerce na Inspetoria de Artilharia de Costa e Artilharia Antiaérea, o Major José Tancredo Ramos Jubé; Das funções que exerce no Núcleo da Divisão Aeroterrestre, o maior José Escobar Bevilaqua: Das funções que exerce na Diretoria de Armas, o major Edgard de Castro Otto, sendo, em consequência, transferido do Quadro Suplementar Privativo para o Quadro Suplementar Geral.

Engenharia

Transferência por necessidade do serviço: — Q. O e classifico na Cia. Es. de Mnt., o 1.º tenente Milburgens Nelson de Mello Júnior, do Q. S. G.; 12.º Batalhão de Engenharia, o 2.º tenente Carlos Armando da Silva, da 12a. Cia. Com.; 2.º Batalhão de Engenharia, o 1.º tenente Edmundo Fernandes da Graça, do 2.º Btl. Fv.

Para fins de matricula na Escola de Comando e Estado-Maior do Exército: — Quadro Suplementar Geral, o major Wilson Gomes da Silva, do Quadro Suplementar Privativo.

Exoneração para fins de matricula na Escola de Comando e Estado-Maior do Exército: — Das funções que exerce no Quartel General da 3a. Divisão de Infantaria, o tenente-coronel Carlos Henrique Rupp das funções que exerce no Depósito Regional de Material de Engenharia da 7a. Região Militar, o major Nelson Souto Jorge, sendo, em consequência, transferido do Quadro Suplementar Privativo para o Quadro Suplementar Geral; Das funções que exerce no Centro de Preparação de Oficiais da Reserva de Curitiba, o major Mário Ribeiro Miranda, sendo, em consequência, transferido do Quadro Suplementar Privativo para o Quadro Suplementar Geral: Das funções que exerce na Escola de Aperfeiçoamento de Oficiais, o major Roberto Azevedo da Rocha Paranhos, sendo, em consequência, tranferido do Quadro Suplementar Privativo para o Quadro Suplementar Geral.

Nomeação por necessidade do serviço: — Instrutor da Escola de Comunicações, para os anos letivos de 1956 e 1957, o major Paulo Maranhão Ayres.

Recondução por necessidade do serviço: — As funções de Instrutor da Escola de Aperfeiçoamento de Oficiais, até o fim do ano letivo de 1956, o major Walter Carrocino.

Intendência

Exoneração para fins de matricula na Escola de Comando e Estado-Maior do Exército: — Das funções que exerce na Diretoria de Finanças, o major Greenhalge Jenrique Faria Braga; Das funções que exerce na Diretoria de Transportes, os majores Gilberto Squeff e Lair Rodrigues Peixoto.

Saúde

Médicos — Exoneração para fins de matricula na Escola de Comando e Estado-Maior do Exército: — Das funções que exerce no Quartel General da Z. M. Norte, o Coronél médico, Dr. Firmino Gomes Ribeiro; Das funções que exerce no Quartel General do Núcleo da Divisão Aeroterrestre, o major Médico Dr. Gilseno Nunes Ribeiro Júnior.

Técnicos — Nomeação por necessidade do serviço: — Oficial de Gabinete do Ministro, o major Engenheiro Industrial e de Antonio Renato Paiva Rio; Oficial de Gabinete do Ministro, o tenente Coronél Engenheiro Industrial e de Armamento, José Alves Martins.

Adição

A esta Diretoria Geral, de ordem do Ministro, para efeitos de vencimentos e de embarque, a partir de 21 Jan. 56, quando foi desligado do Q. G./9a. R. M. e transferido do Hospital de Juiz de Fóra para o H. C. E., o tenente Coronél de Art. Antônio Carlos Andrada Serpa, o qual, logo que tenha alta, deverá seguir destino, dentro dos prazos vigentes, para onde está classificado.

Desligamento

De adido a esta Diretoria Geral, a partir de 23 Fev. 1956, o major da Arma de Infantaria, Túlio Madruga.

OS LUCROS DA FORD

DETROIT — A Ford Motor Company informou que obteve em 1955 os maiores lucros da sua história, batendo também todos os seus recordes de produção.

Henry Ford II, ao dar a conhecer os pontos principais do relatório anual que mandar aos acionistas, declarou que os lucros da empresa, em 1955, depois de pagos os impostos, elevaram-se a 437.000.000 de dólares, ou seja quase o dobro dos alcançados em 1954, correspondendo a soma a um dividendo de 8.19 dolares por ação.

Ao mesmo tempo, a firma produziu, pela segunda vez em sua história de 53 anos, mais de dois milhões de veículos. Esta é também a primeira vez da história que a companhia declara ao publico o que ocorreu em seu ano anterior.

Ao bater todos os recordes de produção e de receita, a Ford vendeu mais de 5.000.000.000 de dólares em 1955. Com efeito, as vendas totalizaram 5.594 milhões. Os impostos pagos chegaram a 531.400.000 e os ordenados e salários a 1.117.500.000 dólares. O lucro liquido mencionado acima foi superior ao do ano anterior em 92%.

A Companhia iniciou atividades em 1903, com o capital de 28.000 dólares. Em fins de 1955, o seu ativo chegava ao valor liquido de 1.568.200.000 dolares. U. P.

MARINHA

TEM NOVO COMANDANTE O CENTRO DE INSTRUÇÃO DOS FUZILEIROS NAVAIS

Nomeado o comandante Augusto de Moura Diniz — Posse do novo comandante da Flotilha de Contratorpedeiros — Pagamento de inativos — Atos do ministro — No gabinete

O presidente da República assinou decreto nomeando o capitão de fragata fuzileiro naval Augusto de Moura Diniz para exercer o cargo de comandante do Centro de Instrução do Corpo de Fuzileiros Navais.

Esperado amanhã o novo adido Naval

Deverá chegar amanhã, às 15 horas, no aeroporto do Galeão, procedente de Buenos Aires, o novo adido naval argentino, comandante Mario A. Duurieu.

Almirante de Esquadra Dispensado

O ministro Alves Câmara assinou ontem portaria dispensando o almirante de esquadra da reserva médico Armando Pinto Fernandes das funções de representante da Marinha na Comissão Nacional de Fiscalização de Entorpecentes, do Ministério das Relações Exteriores.

Agregação de Oficiais

Foram assinados decretos agregando ao respectivo quadro os capitães de fragata Oscar Lopes Fabião, Julio Xavier de Araujo Silva, Claudio Acilino de Lima, Hilton Beruti, Augusto Moreira, Manoel Abud, Geraldo Monteiro de Barros Bitencourt, Paulo Teofilo Gaspar de Oliveira, Helio Marreig de Melo, Mario de Andrade e o capitão de corveta Francisco de Carvalho França.

Pagamento de Inativos

A Diretoria de Intendência da Marinha comunica, inativos pagos por intermédio da Caixa Econômica Federal do Rio de Janeiro que a diferença de proventos resultante da lei 2710, relativa ao mês de janeiro já pode ser retirada e que os proventos e pensões de fevereiro poderão ser retirados a partir do dia 29.

Avisa também, que as transferências de pagamento para a Caixa Econômica, solicitadas para o mês de fevereiro, serão feitas a partir do próximo mês de março. Comunica, por fim, que a diferença de proventos dos demais inativos, relativa ao mês de janeiro, será paga conjuntamente com o pagamento de fevereiro, de acôrdo com a tabela já publicada.

Assumirá hoje o novo comandante da Flotilha de Contratorpedeiros

Realiza-se hoje, às 14 horas, a bordo do tender "Belmonte", a posse do contra almirante Pedro Paulo de Araujo Suzano, no cargo de comandante da flotilha de contratorpedeiros. A transmissão do cargo será feita pelo almirante João Batista de Medeiros Guimarães Roxo em cerimônia que contará com a presença das altas autoridades navais.

A's 10 horas, o almirante Araujo Suzano transmitirá ao comandante Francisco de Souza Maia Junior, subchefe, o cargo de chefe do gabinete ministerial.

Exclusão a bem da disciplina

Foram excluídos do serviço ativo da Armada, a bem da disciplina, por má conduta habitual, os marinheiros José Crematéa d eSouza, José Anchieta da Silva, Samuel marcelo, os grumetes Deri Barbosa Gonçalves, Wanderley Pereira Machado e Leonidas Sinadine.

Atos do Ministro

O ministro Alves Câmara assinou ontem os seguintes atos: promovendo na graduação de segundo sargento os cabos fuzileiros Pedro Viana Perez e o taifeiro Manoel da Silva Filho e transferindo-os para a reserva remunerada; promovendo, na situação de reformado, na graduação de segundo sargento o terceiro Abel Costa; promovendo na graduação de terceiro sargento o marinheiro Simão da Costa Barreto e reformando-o por invalidez definitiva; promovendo na graduação de terceiro sargento o cabo fuzileiro asilado José Pereira de Lima; concedendo sessenta dias de licença para tratamento de saúde de pessoa da família, ao ca. ten. Eduardo Jorge dos Santos Crespo de Castro; agraciando com o distintivo de comportamento os marinheiros Lourival Lira, Fernando Penalva de Souza e Pedro de Alcantara Costa.

No Gabinete

Foram recebidos ontem em audiência pelo titular da pasta os almirantes Benjamin Sodré, Oswaldo Ortis Storino, Heitor Doile Maia, Guimarães Roxo e o capitão Levi Araujo de Paiva Meira.

CONDIÇÕES DAS LAVOURAS NA REGIÃO LESTE

O que informa o Serviço de Meteorologia sôbre as principais atividades agrícolas no Sergipe, Bahia, Rio de Janeiro e Minas Gerais

Segundo o Serviço de Meteorologia, do Ministério da Agricultura, foram as seguintes as condições do tempo nos Estados da região Leste, no período de 1º a 10 do corrente mês:

Sergipe - Em Aracaju prosseguiam as colheitas de frutas e horataliças, bem como os plantios de inhame e fumo.

Bahia - O tempo continuava sêco, prejudicando as lavouras em Remanso, Ibipetuba e São Francisco do Conde. Em Feira de Santana, prosseguia a colheita de mandioca, banana e coco, tendo sido iniciado o preparo do solo para novas semeaduras. Continuavam as colheitas de mandioca em São Francisco do Conde e Santo Antônio de Jesus. Em Jabaquara, colhiam-se mandioca, feijão e batata, apresentando boas condições as plantações de café e cacau do município. Em Lençóis, Monte Santo e Jacobina, as lavouras vinham sendo beneficiadas com as chuvas caídas na última década.

Rio de Janeiro - As lavouras e os pastos de Campos vinham sentindo os efeitos da grande estiagem, continuando o rio Paraíba em declínio. Em Cabo Frio era abundante a pescaria e satisfatória a produção de sal.

Minas Gerais - As condições do tempo foram em geral desfavoráveis em vários pontos do Estado, com prejuizos para as lavouras de Barbacena, Curvelo, Passa Quatro, São João del Rei, Sete Lagoas e Ubá. A intensidade da sêca também vinha prejudicando sériamente a maturação do milho, arroz e feijão em Paracatu, enquanto a névoa sêca afetava as culturas de Minas Novas. As lavouras eram prejudicadas pela insolação em Bambuí, Grão Mogol, São João del Rei e Uberaba. Tinham sido iniciadas as colheitas de feijão, algodão e milho em Manga, prosseguindo as colheitas de feijão, mamona, algodão e amendoim e Araçuaí, de arroz, legumes e frutas em Cambuquira, milho verde em Minas Novas, feijão das águas em Muzambinho e Grão Mogol. Nesses municípios exportavam-se café, algodão, feijão e batatinha. Eram realizados plantios de amendoim, batata, cana, feijão e legumes em Cambuquira, feijão em Januária e batatinha em Muzambinho. Exportavam-se milho e fumo em Ubá, café, mandioca e feijão em Barbacena e café, algodão e batatinha em Grão Mogol. Tinha sido iniciado o preparo de terras para plantios em Leopoldina, estando já terminado o plantio de batata doce em Muzambinho. Em São João del Rei preparavam-se sementeiras.

ANULADAS AS ELEIÇÕES DO SINDICATO

Tendo em vista o parecer do diretor do Departamento Nacional do Trabalho, o ministro do Trabalho exarou despachos anulando o pleito realizado no Sindicato dos Trabalhadores na Indústria de Panificação e Confeitaria de São Paulo, e designando os srs. Cosme Marinelli, Maurício Moniz e Adolfo Chiaverini para assumirem a direção da entidade, com a incumbência de promover novas eleições dentro de 30 dias.

Por outro despacho, o titular da Pasta aprovou as eleições realizadas no Sindicato dos Trabalhadores na Indústria de Fiação e Tecelagem de Santo André e determinou a imediata posse dos integrantes da chapa eleita. Igual sorte teve o pleito realizado no Sindicato dos Trabalhadores nas Indústrias de Panificação e Confeitaria, Produtos de Cacau e Balas, Torrefação e Moagem de Café do Rio de Janeiro, contra o qual o sr. Manoel Leal de Abreu havia interposto recurso. Para êste último Sindicato, no entanto, a posse dos eleitos foi sustada até a solução final do processo relativo à não aprovação de contas dos exercícios de 1952-1953 e 1954. Para os cargos eventualmente vagos deverão ser convocados os respectivos suplentes. As contas não aprovadas se referem à administração do sr. Inaldo Rocha Lima e os que tiveram, também, a sua posse sustada, são os srs. Norival Fernandes, Oscar Monteiro e Antônio Ribeiro Magalhães, que estão respondendo a inquerito para apurar irregularidades. Caso fique comprovada a responsabilidade dos acusados, conforme acentua o parecer do diretor do DNT, êles não poderão tomar posse.

CONJUNTURA ECONÔMICA

Edição em inglês do periódico da Fundação Getúlio Vargas

Acaba de ser lançado o primeiro número do corrente ano da edição internacional, em lingua inglêsa, de "Conjuntura Econômica", o mensário publicado sob a orientação do Instituto Brasileiro de Economia, da Fundação Getulio Vargas.

Esse exemplar publica um estudo sôbre a situação geral do mercado, um artigo a respeito do comércio entre o Brasil e o Canadá, resultados das indústrias de tabaco e fósforos, vidro e cerâmica, bem como noticias sôbre o café, a contração de crédito bancário, emissões de capital, além de estatísticas e indices econômicos e sociais.

CUSTO DE VIDA INSUPORTÁVEL

SÃO PAULO — O custo de vida nesta capital torna-se, dia a dia, insuportável, uma vez que os tubarões vão aumentando os preços dos gêneros alimentícios. Nas feiras livres são os seguintes os preços: Tomate, 30 cruzeiros; alho, duas cabeças, cinco cruzeiros; arroz, quilo, 15 cruzeiros; feijão, quilo, 20 cruzeiros; banha, quilo, 44 cruzeiros; macarrão, 16 cruzeiros; bacalhau, 60 cruzeiros; pescada, 45 cruzeiros; camarão pequeno, 35 cruzeiros; camarão, grande, 65 cruzeiros; manteiga, 88 cruzeiros; ovos, 33 cruzeiros, por dúzia; quiabo, vagem e mandioquinha, 18 cruzeiros por quilo; cenoura, 14 cruzeiros por quilo; mamão, 13 cruzeiros o quilo; brocole, 15 cruzeiros o maço pequeno; espinafre, 8 cruzeiros o maço; alface, 5 cruzeiros cada maço ou pé; chuchu e abacate, 4 cruzeiros cada um; banana comum, 5 cruzeiros a dúzia e banana maçã, 10 cruzeiros a dúzia.

EDITOR INGLÊS EM VISITA AO BRASIL

Em visita aos meios editoriais brasileiros, encontra-se nesta capital, acompanhado de sua espôsa o editor inglês Leonard Miller. Aproveitando sua estada no Rio, o sr. Miller manteve contato com várias editoras cariocas, apreciando o seu progresso, sua organização e sua tendência de acompanhar de perto os últimos desenvolvimentos no setor das publicações. Na Grã-Bretanha o sr. Leonard Miller edita nada menos de 64 revistas. Depois de alguns Rio, o casal regressará a Londres, dias no Rio, o casal regressara a Londres, passando antes pelos Estados Unidos.

PARA APERFEIÇOAR A PECUÁRIA SULINA

Reunem-se no Rio Grande do Sul técnicos federais e estaduais

Técnicos federais e estaduais encontram-se reunidos na Fazenda Experimental de Criação em Bagé, no Rio Grande do Sul, a fim de examinar o que vêm realizando e o que devem executar no terreno das pesquisas zootécnicas e agrostológicas de interêsse para o aperfeiçoamento das atividades pastoris do Estado. Os trabalhos têm a participação de zootecnistas, biologistas e agrostologistas do Instituto de Zootecnia e do Instituto Agronômico do Sul, órgãos do Ministério da Agricultura, bem como da Produção Animal da Secretaria de Agricultura gaucha.

Nessa reunião — a segunda promovida em menos de um ano — os especialistas discutem os problemas de maior relevância naqueles setores e estabelecem programas para atender, mais convenientemente, às necessidades dos criadores. Os trabalhos obedecem às normas gerais constantes de um convênio firmado entre a Secretaria de Agricultura do Rio Grande do Sul e o Departamento Nacional da Produção Animal com o objetivo de unificar as pesquisas zootécnicas e agrostológicas no Estado.

Os planos traçados na reunião têm sua execução indiferentemente em qualquer estabelecimento zootécnico, seja do Govêrno federal ou estadual, desde que apresentem as condições para tal exigidas. Funciona como estação central dessas pesquisas a Fazenda de Bagé, pertencente ao Ministério da Agricultura.

Diminuição de cinqüenta por cento na importação da borracha

SÃO PAULO — O sr. José Matos, presidente do Banco de Crédito da Amazônia, que veio a São Paulo com o objetivo de visitar a agência daquele estabelecimento, aqui mantida, falando à reportagem disse que estava desejoso de manter contato com a direção das grandes e pequenas indústrias manufatureiras, a fim de que no seu regresso pudese traçar os planos para facilitar os planos do banco quanto à importação da borracha. Disse também que procurará incentivar o plantio de outros tipos, estudando-se as possibilidades em relação ao produto sintético.

"Atualmente — continuou o sr. José Matos — nossa média de importação é da ordem de 18 mil toneladas, anualmente, mercadoria de origem oriental. Por aí, tendo-se em conta a cifra apontada, pode-se estimar o montante em divisas que todo ano somos compelidos a dispender a fim de prover o mercado interno. Ora diante do nosso projeto, fomentando o plantio da borracha, estabelecendo bases para ação de envergadura, perfeitamente em consonância com o planificado, iremos reduzir tal importação para 50 por cento. Isso já representa economia em divisas, que serão aplicadas outros setores.

Informou o presidente do Banco de Crédito da Amazônia que na Bahia está-se desenvolvendo grande plantio da borracha.

Sobre as bases financeiras em que se processaram o plantio, declarou o seguinte: "Teremos de fundar uma companhia, com capital inicial de 20 milhões de cruzeiros, da qual o o Banco de Crédito da Amazônia deterá 51 por cento das ações. Os restantes 49 por cento, serão dados às firmas aviadoras da Amazônia. No entanto, queremos ressaltar que não será feita discriminação alguma: poderão participar firmas de São Paulo, Paraná, Santa Catarina, Rio Grande do Sul, Norte ou Nordeste do Brasil. O contrôle das atividades será facultado ao Banco de Crédito da Amazônia, que outro objetivo não tem senão promover o plantio racional da borracha. Nessa tarefa serão empregados técnicos japoneses e chineses, seguindo-se aquilo que hoje se depara na Indonésia, onde o oriental, o chinês, principalmente, se revela elemento da maior valia."

ATOS RELIGIOSOS

THEREZA AUGUSTA DE OLIVEIRA BAPTISTA

(VIUVA ABDON BAPTISTA)

As famílias Sipriano de la Peña, José Wanderley Navarro Lins, Arnaldo Rocha, Artur Ferreira da Costa, Pedro Treidler, Marinho de Souza Lobo, Leonor Baptista Balthazar da Silveira, Afrânio Antônio da Costa e Eudoro Baptista comunicam, com grande pesar, aos demais parentes e amigos, o falecimento de sua querida mãe, sogra, avó e bisavó, THEREZA AUGUSTA DE OLIVEIRA BAPTISTA, e convidam para o seu sepultamento a realizar-se ás 17 horas de hoje, devendo o féretro sair da Capela da Rua Real Grandeza para o Cemitério de São João Batista. 6994

Antonio Ribeiro Gonçalves

(MISSA DE 30.º DIA)

Iracema Lillas Gonçalves convida parentes e amigos para a missa de 30.º dia que em sufrágio da bonissima alma de seu inesquecivel marido ANTONIO RIBEIRO GONÇALVES, manda rezar amanhã, sábado, dia 25, às 10h,30m, no altar-mor da Igreja de N. S. do Carmo, à Rua Primeiro de Março, agradecendo desde já a todos quantos comparecerem a êsse ato de religião 23539

Mercedes de Paula Penna

VIÚVA CHRISTIANO PENNA

MISSA DE 30.º DIA

Evaristo de Paula Penna, senhora e filhos, Josaphat de Paula Penna, senhora e filhos, Geraldo Ferreira de Andrade, senhora e filhos, Alceu de Paula Penna, Caetano Barboza Mascarenhas, senhora e filhos, Claudio de Paula Penna, senhora e filhos, Aloysio de Paula Penna, senhora e filhos, Adauto de Paula Penna, senhora e filhos, Natercio Pereira, senhora e filhos, Thereza de Paula Penna, Christiano de Paula Penna e Izabel Penna Barbosa, filhos, genros e noras, agradecem mais uma vez, a todos que compareceram aos funerais e à missa de 7.º dia e de novo os convidam para assistirem a de 30.º dia, que em sufrágio da alma de sua querida mãe, sogra, avó, cunhada e tia, será celebrada, amanhã, sábado, dia 25, às 8,30 horas, na Igreja da Santissima Trindade, à Rua Senador Vergueiro. 68465

Amelia Terra de Vargas Dantas

(MISSA DE 30.º DIA)

Dr. Antonio de Barros Terra, filhos, noras e netos, Tita de Barros Terra, Manoel de Barros Terra e Herminia de Barros Terra (ausente), convidam seus parentes e amigos para a missa de tigésimo dia, que por alma de sua inesquecivel irmã e tia AMÉLIA, fazem celebrar amanhã, sábado, 25 do corrente, às 9,30 horas, no altar-mor da Igreja de São Francisco de Paula. Desde já agradecem a todos que comparecerem a êste ato de fé cristã. 23549

7.º dia FRANCISCO DA SILVA CORRÊA

Albino da Silva Corrêa e senhora, Antonio da Silva Corrêa e senhora, Carlos Eduardo Furtado da Silva Corrêa, senhora e filhos, Manoel de Oliveira Costa, senhora e filhos, convidam todos os seus amigos e parentes, para a missa de sétimo dia, que mandam rezar por alma de seu irmão, tio e cunhado, Francisco, na Igreja do Carmo, amanhã, dia 25, às 9 horas. 9924

CELESTE BRAGA DE OLIVEIRA

(2.º Aniversário)

Suany de Oliveira e Antonio Caetano de Oliveira, convidam os parentes e amigos para assistirem à missa que mandam celebrar por alma de sua querida mãe e esposa, CELESTE, no dia 25 do corrente, sábado às 10 horas, na Igreja de N. S. da Conceição da Boa Morte.

FRANCISCO DA SILVA CORRÊA

— S. PAULO —

Viuva Manoel Dias Garcia e Familia, Joaquim Dias Garcia e Familia e Heitor Marques Corrêa e Familia, muito penalizados pelo inesperado passamento de seu estimado primo e velho amigo, mandam rezar Missa de 7.º dia, pelo descanço de sua alma, na Igreja do Carmo, às 9 horas de amanhã, sábado, e antecipam agradecimentos aos seus amigos que se dignarem assistir a êste ato de fé cristã. 24417

FRANCISCO DA SILVA CORRÊA

Silva Corrêa & Cia. Ltda.

(Joalheria Corrêa)

Convidam os seus amigos para missa de 7.º dia, por alma de seu amigo Francisco, na Igreja do Carmo, amanhã, dia 25, às 9 horas. 9925

À NOSSA SENHORA DO PARTO

agradeço a graça alcançada. Dezembro de 955. Marina G. Tavares. 23572

Ao misericordioso Coração de Jesus, reconhecida por uma graça recebida. Violeta. 15899

A Frei Fabiano de Cristo e a Nossa Senhora da Cabeça. Agradeço uma graça alcançada — Jandira. 16525

VENDE-SE

Titulo proprietário C. R. Vasco da Gama. Vende-se um, tratar, p. fone 42-2090. Das 11 às 6 horas. 23512

AR CONDICIONADO COMPRO

Particular compra um de 12 H.P. ou 3/4 H. P., novo ou usado. Pago bom preço a vista. Tel. 22-3290. 15597

PINTAR SUA RESIDÊNCIA!

ou repartições comercial só isto não é problema. Entregue as chaves a Nascimento e Barros e êles se responsabilisam por todos os reparos e lhe devolvem as mesmas pronto para morar. Orçamento sem compromisso — Rua Humboldt, 71 — Telefone: 30-2567 — Bonsucesso. 02313

CORONEL Manoel Garcia de Souza

MISSA DE 7.º DIA

Virgínia Carvalho Garcia de Sousa, Sônia Carvalho Garcia de Sousa, Vera Inês Gonçalves Carvalho, Fernando Antônio Gonçalves Carvalho, senhora e filho, Dr. Oswaldo Fortes e Maria Vitória da Silva, agradecem as manifestações de pesar recebidas por ocasião do falecimento de seu querido esposo, pai, cunhado, tio e grande amigo CEL. MANOEL GARCIA DE SOUSA e convidam seus parentes e amigos para assistirem a missa de 7.º dia que, em intenção de sua alma, mandam celebrar, amanhã, sábado, dia 25, às 10 horas, no altar-mor da Igreja da Cruz dos Militares.

CORONEL Manoel Garcia de Souza

MISSA DE 7.º DIA

Viúva J. de Sousa, José Garcia de Sousa e senhora, Mário Garcia de Sousa, senhora e filhos, José Trindade Garcia de Sousa, senhora e filho, Jorge Fog e senhora, Viúva Dr. Carlos Coelho e filho, João Gayoso, senhora e filha, Armênio Cruz e senhora e Waldemiro Alves Moreira e filha agradecem as manifestações de pesar recebidas por ocasião do falecimento de seu querido filho, irmão, tio e primo CEL. MANOEL GARCIA DE SOUSA e convidam seus parentes e amigos para assistirem à missa de 7.º dia que, em intenção de sua alma mandam celebrar amanhã, sábado, dia 25, às 10 horas, no altar-mor da Igreja da Candelária. 66699

MOACYR ALVES DE MEDEIROS

e filhos comunicam aos seus parentes e amigos o falecimento de sua saudosa espôsa e mãe, GENINHA, e convidam para o sepultamento que sairá da Capela Real Grandeza, hoje, às 16 horas para o Cemitério de São João Batista. 5065

DOMINGOS MOREIRA NETTO

MISSA DE 30.º DIA

Casa Sucena Ltda., profundamente sensibilizada agradece aos que compareceram ao sepultamento e missa de 7.º dia por ocasião do falecimento de seu chefe e amigo e convida para a missa de 30 dia que manda celebrar amanhã, sábado, dia 25, às 10 horas, no altar-mor da igreja da Candelária.

DOMINGOS MOREIRA NETTO

MISSA DE 30.º DIA

Sua família agradece as manifestações de pesar recebidas por ocasião do falecimento e missa de 7.º dia do seu querido chefe e convida seus parentes e amigos para assistir a missa de 30.º dia que, por sua alma, fará celebrar, amanhã, sábado, dia 25, às 10 horas, na igreja da Candelária. Antecipadamente agradece a todos que comparecerem a êsse ato religioso. 68464

ANÚNCIOS

CUTER — VENDO DE OCASIÃO

um tipo Carioca, planta alemã, todo em cedro e peroba, velas perfeitas, dois beliches acolchoados, um caique, etc. Preço Cr$ 55.000,00 ou a combinar. Tratar Alberto 52-5331 ou 37-8975. 5062

Produtos químicos -- Espanha

Oferecemos para importação os seguintes: Dioxido de Titanio Anatase — Alvaiade de Litoponio — Metanol — Oxido de Zinco 98,5% — Sêlo Verde — Fluoreto de Sódio 96/98% — Água Oxigenada 130 Vol. — Potassa Cáustica Fundida — 80% — Carbonato de Potássio Calcinado 98% — Acido Tartárico, pó e cristais — Clorato de Potássio. Embarque direto de fabricantes. — Wilson Paiva — Rua Teófilo Otoni, 123-A - 8.º and. — Sala 806 — Tel. 23-3846. Telegramas Soderama — Rio de Janeiro. 23546

LUSTRES DE CRISTAL — BAHIA ANTIGOS QUADROS DE PINTORES BRASILEIROS PORCELANA CHINESA — TRAVESSAS E MEDALHÕES

Particular que se desfaz de sua coleção vende os objetos acima. Ver e tratar à Av. Copacabana n. 860, apto. 701 — Fone 57-5697. 23564

SODA CÁUSTICA FUNDIDA YUGOSLÁVIA

Oferecemos para importação, Embarque imediato. Melhores cotações — Wilson Paiva — Rua Teófilo Otoni, 123-A - 8.º andar — Sala 806 — Tel. 23-3846 — Telegramas Soderama — Rio de Janeiro. 23514

BREU K VIVO -- GREGO

Oferecemos para importação em tambores e barricas dentro das melhores cotações. Embarque imediato — Wilson Paiva — Rua Teófilo Otoni n. 123-A - 8.º andar — Sala 806 — Tel. 23-3846 — Telegramas Soderama — Rio de Janeiro. 23515

ALGUÉM LHE DEVE?

Promissórias, duplicatas, vales, tudo enfim que represente valor. — Rua Sete de Setembro, 81 - 9.º andar — Sala 904 — Telefone: 52-6421. 9921

Correio da Manhã

Redação, Administração e Oficinas: Avenida Gomes Freire, 471
TELEFONE: 52-2020
Balcão (Publicidade e Assinaturas): Agência Central: Rua da Assembléia, 109 — Telefones: 22-6343, 42-1053 e 42-8323.
Zona Sul — Suc. Copacabana — Av. N. S. Copacabana, 860-A. Telefone: 37-1832
SUCURSAL EM SÃO PAULO
Av. Rio Branco, esq. Gusmões
Tel.: 33-3070 — 33-6991
SUCURSAL EM MINAS
Rua Goiás, 65 — Belo Horizonte
Telefone: 2-0372
PREÇO DE ASSINATURAS
Anual .... Cr$ 300,00
Semestral .... Cr$ 180,00
EXTERIOR
Anual .... Cr$ 500,00
NÚMERO AVULSO
Domingos .... Cr$ 2,00
Do dia .... Cr$ 1,50
SÃO PAULO (CAPITAL) E BELO HORIZONTE
Domingos e dias úteis.... Cr$ 2,00
Cobradores autorizados: — Francisco Vieira de Souza, João Nunes, José Coelho da Silva, José Salvador Gigante, Manoel Morley, Mario Simões Gonçalves, Pedro José de Souza e Sebastião Lincoln.

RESENHA

ASSUNTOS DE HOJE: Debates sôbre economia no Conselho das Classes Produtoras — Mesa redonda com a missão econômica norte-americana — Negociações sôbre comércio entre o Brasil e Portugal — Procura de oliveiras portuguêsas para plantio no Brasil — Escritório de produtividade para resolver o problema da crise de gêneros em São Paulo — Preços mínimos para o arroz gaúcho — A importação de fibra estrangeira prejudica os produtores nacionais de rami — Empréstimo para aquisição de silos destinado a Pôrto Alegre — Industrialização do lixo em São Paulo — Retôrno a Belém do presidente do Banco da Amazônia — Queda na safra cafeeira de Itabapuan — Conferência do presidente da FARESP com o governador de São Paulo.

★ O Conselho das Classes Produtoras Paulistas reuniu-se, para debater os assuntos econômicos de ordem geral e de maior urgência, que submeterá à apreciação do presidente da República, nos proximos dias. Os problemas que o Conselho debaterá com o chefe do govêrno, para êles pedindo solução imediata, são os seguintes: 1º) Usina Siderúrgica de Piaçaguera; 2º) Preços mínimos para os produtos agrícolas; 3º) Cabotagem e transporte; 4º) Salário mínimo; 5º) Reforma cambial, e 6º) Reforma da legislação do impôsto sôbre a renda.

★ Realizou-se ontem na sede da Federação e Centro das Indústrias de São Paulo, uma mesa redonda entre representantes das classes produtoras paulistas e os membros da Missão Econômica Norte-Americana. Na ocasião foram objeto de discussão assuntos relacionados com a produção agropecuária e industrial, bem assim questões atinentes ao intercâmbio comercial entre o Brasil e os Estados Unidos.

★ Durante a última reunião da Câmara Portuguêsa de Comércio e Indústria do Rio de Janeiro, o adido comercial da Embaixada de Portugal, sr. Joaquim de Souza Cordeiro, informou que estão em curso negociações para compra, por parte do seu país, de produtos brasileiros. Manifestou confiança de que as ditas negociações chegarão a bom têrmo, e que os leilões para importação de produtos portuguêses sejam reiniciados.

★ Na mesma reunião da Câmara Portuguêsa de Comércio e Indústria do Rio de Janeiro, foi objeto de apreciação a grande procura que ùltimamente se tem verificado de oliveiras portuguêsas para plantio no Brasil, por serem as que melhor rendimento obtêm no clima do nosso país.

★ O governador de São Paulo determinou a criação de um Escritório de Produtividade no Estado, que funcionará junto ao seu gabinete. O novo órgão terá por objetivo encetar e orientar uma campanha de fomento da produção, como meio de enfrentar a alta crescente do custo de vida que se vem verificando naquela unidade federada.

★ O presidente do Instituto Rio-Grandense do Arroz, sr. Paulo Simões Lopes, revelou que aquela autarquia vai insistir junto ao govêrno federal no sentido do estabelecimento de preços mínimos para o arroz, de modo a atender às justas reivindicações dos produtores. Nesse sentido avistar-se-á no Rio com autoridades federais, inclusive com o ministro da Fazenda.

★ Os plantadores e comerciantes de rami de São Paulo, manifestam descontentamento em face do tratamento considerado preferencial, dispensado à importação de fios de linho, no anteprojeto da reforma tarifária, em trâmite no Congresso, alegando que isso prejudica os cultivadores bandeirantes daquela fibra. Nesse sentido, a Associação Nacional dos Plantadores, Industriais e Comerciantes de Rami, com sede em São Paulo, dirigiu memorial à SUMOC, expondo as suas reivindicações mínimas.

★ Em reunião do Secretariado do Rio Grande do Sul, sob a presidência do governador do Estado, foi sugerido que o govêrno gaúcho pleiteie junto ao Banco do Brasil um empréstimo de 15 milhões de cruzeiros, para aquisição de dois silos metálicos, com capacidade para dez mil toneladas, cada um, para serem instalados em Pôrto Alegre. A providência sugerida tem por objetivo solucionar o problema de escoamento da safra de cereais sul-rio-grandenses.

★ Veicula-se que é pensamento do prefeito de São Paulo anular a concorrência para industrialização do lixo, visto não terem sido preenchidos integralmente os requisitos necessários pelas firmas interessadas.

★ Após alguns dias de permanência na paulicéia, retornou a Belém, o presidente do Banco de Crédito da Amazônia, sr. José da Silva Matos, cuja visita a São Paulo se prendeu a entendimentos com a indústria manufatureira de artigos de borracha.

★ Segundo revelações do presidente da Associação Rural de Itabapuan, caiu de dez por cento a atual safra cafeeira da região. Determinou a quebra a prolongada sêca que vem assolando o interior paulista. Acrescentou o informante que essa percentagem tende a aumentar substancialmente.

★ Anunciou o sr. Clovis de Sales Santos, presidente da FARESP que avistar-se-á com o governador de São Paulo, a fim de expor-lhe os resultados dos entendimentos que realizara no Rio, com o ministro da Fazenda, e o presidente do Banco do Brasil, a respeito do problema da safra algodoeira bandeirante.

ARRECADAÇÃO FEDERAL

A Recebedoria do Tesouro no Distrito Federal arrecadou:

De 1 a 22 de fevereiro	449.986.791,70
Em 23 de fevereiro..	19.231.141,30
Total	469.217.933,00
Em igual período de 1955	279.615.171,60
Diferença para mais no mês	189.602.761,40
Durante o ano:	
De 2 de janeiro a 23 de fevereiro..	1.572.387.193,50
Em igual período de 1955..	1.112.951.690,70
Diferença para mais no ano	459.435.502,80

MOVIMENTO MARÍTIMO

Navios Esperados

Longo curso — Passageiros: 24.2 (N) Santa Maria; 25.2 (N) Staat Mazambique; (S) Rio de La Plata; (S) Juan de Garay; (S) Alpe; (N) Cap Roca; 26.2 (N) Uruguay Star; 27.2 (S) Libertad; (N) Highland Brigade; (S) Highland Monarch; (S) Santa Maria; 28.2 (S) Brasil am.

Longo curso — Cargueiros: 24.2 (N) Sameland; (S) Gaasterland; (N) Parima; (N) Yama; (N) Axeldyk; (N) Frigus; (N) Alkaid; (N) Mormacisle; (N) Rio Belmm; (S) Ecuador; 25.2 (N) Bonita; (S) Irima; (N) Nagazaki Maru.

Navios Carvoeiros: 25.2 Constantia.

Navios c/trigo: 24.2 Santa Rosa; 26.2 Maria Sasso.

Navios Frigoríficos: 25.2 Rio San Juan; 29.2 Rio Galiegos.

Navios Tanques: 26.2 Wirma; 1.3 Nueva Granada; 2.3 Britania.

Entradas do dia 22.2.1956

Longo curso - 10, Cabotagem - 1, Peq. cabotagem - 0.

Em aditamento: Entr. 21.2

Longo curso - 2, Cabotagem - 1, Peq. Cabotagem - 1.

Navios atracados

Cais da Gamboa: P. Mauá, 3 de Outubro - nac; Del Campo - amer, export; Armaz. 1, Santa Catarina - alem, import; P. Mauá, Mickinai - grego, export; Armaz. 2, Suecia - sueco, 5 guind import; Armaz. 3, Birgitt Torm - din, import; Rio Tunuyan - arg, export; Armaz. 5, Tjitjalengka - hol, 5 guind export; Armaz. 6, Brem - nor, 4 guind import; Armaz. 7, Loide Mexico - nac, 4 guind import; Armaz. 8, Gandia - sueco, 4 guind. import; Pat. 8/9, Esito - import trigo; Frigorif. Rio Lujan - arg., 2 guind import; Pat. 9/10, Elpis - lib, export; Armaz. 10, Tamon Maru 16 - jap, export; Armaz. 11, La Plata - sueco, 3 guind import; Armaz. 12, Carl Hoepcke - nac, 2 guind import; Armaz. 13, Loide de Colombia - nac, 5 guind imp; Armaz. 14, Itaquera - nac, 3 guind import; Armaz. 15, Itaimbé - nac, 4 guind import; Armaz. 16, Dom Pedro 2º - nac, 4 guind import; Armaz. 17, Cahy - nac, 4 guind import; Armaz. 18, Santa Luiza - nac, 4 guind exp.

Cais de São Cristovão: Armaz. 22, El Oriental - 2 guind import; P. Minerio, Seacliff - amer, 2 guind import; P. Carvão, San Roque - pan, 2 guind import; Eleni V - grego, 2 guind export; Armaz. 30, Camboinhas - nac, 4 guind import.

Cais do Caju: P. Madeiras, União - nac, 1 g import; Armaz. 31, Norma - nac, 1 g import; Urbano - nac, 1 g import; Armaz. 32, Cacique - nac, 1 g import; Armaz. 33, Progresso - nac, 1 g import; Otto - nac, 2 guind import; Sulmar - nac, 2 guind import; Urania - nac, 2 guind import.

Vapores de cabotagem — aguardando atracação: Barrozo Pereira, São Caetano.

acompanhe, dia a dia,

a progressão de suas vendas

utilizando o

CONTRÔLE VISÍVEL DE VENDAS

KARDEX

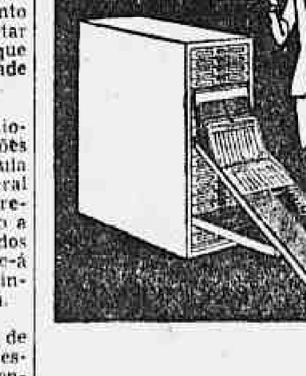

● *Economiza horas de busca através de sumários e relatórios.*

● *Analisa as vendas segundo cada Conta, cada Vendedor e cada Comprador.*

● *Apresenta ràpidamente um resumo completo de seus negócios.*

Remington Rand do Brasil S.A.

(CASA PRATT)

Rio de Janeiro - São Paulo - Recife
Salvador - Pôrto Alegre - Belo Horizonte - Curitiba - Juiz de Fora
Pelotas

NORMALIZAÇÃO DO ABASTECIMENTO DE CARNE

VITORIA — (Asp.) — Foi denunciado hoje, que a carne distribuida aos açougues estava sendo transportada em botes anti-higiênicos e caminhões de lixo. Falando a reportagem da Asapress, o prefeito Adelfo Monjardim desmentiu tal afirmativa frisando que de modo algum estavam sendo usados caminhões de lixo para o transporte do produto. Disse também que a Prefeitura está tomando medidas no sentido de moralizar o transporte e o abastecimento de carne.

AUMENTO DAS PASSGENS DE ONIBUS

VITORIA, 21 (Asp.) — O prefeito da capital reuniu hoje em seu gabinete os donos de emprêsas de ônibus informando aos mesmos, que a Prefeitura não continuará tolerando o abuso das emprêsas nas questões de horário. Por outro lado, os donos das emprêsas afirmaram que se não forem aumentados os preços das passagens, terão de paralizar os seus serviços.

EXPORTAÇÕES PARAIBANAS

JOÃO PESSOA — (Asp.) — As exportações de João Pessoa, por via marítima e terrestre no mês de janeiro findo, somou duzentos e vinte e oito volumes, correspondentes a 17.425.818 quilos, no valor de cento e trinta milhões de cruzeiros. O preço do agrave caiu, ontem, um cruzeiro no mercado interno, atribuindo-se a baixa às recentes dificuldades de embarques do sisal para o exterior, pois os vapores, tendo em vista a falta de cais zarpam sem receber as partidas já armazenadas nas docas, motivando prejuizos avultados no comércio e aos produtores.

VIDA COMERCIAL

BÔLSA DE VALORES DO RIO DE JANEIRO

Movimento do leilão de promessa de venda de câmbio n.º 505, de 23-2-1956

ESPÉCIE DE DIVISAS	Categ.	MONTANTE DAS DIVISAS			Agio Min.	Agio Max.	TOTAL EM Cr$
		Oferecidas	Licitadas	Sobras			
US$ ESP. — PRONTO.......	1ª	5.000	5.000	—	25,00	25,00	125.000,00
	2ª	70.000	70.000	—	37,50	38,10	2.643.000,00
	3ª	90.000	90.000	—	57,20	57,50	5.166.000,00
	4ª	11.000	11.000	—	109,40	109,40	1.203.400,00
	5ª	4.000	4.000	—	151,50	151,50	606.000,00
US$ FINLANDIA — PRONTO	1ª	3.000	3.000	—	26,30	26,30	78.900,00
	2ª	91.000	91.000	—	35,40	35,70	3.229.700,00
	3ª	15.000	15.000	—	51,30	51,60	771.900,00
	4ª	1.000	1.000	—	53,60	53,60	53.600,00
	5ª	1.000	1.000	—	111,20	111,20	111.200,00
US$ HUNGR. — PRONTO....	1ª	12.000	12.000	—	26,10	26,60	316.200,00
	2ª	24.000	24.000	—	30,00	30,00	720.000,00
	3ª	18.000	18.000	—	55,20	55,80	999.000,00
	4ª	5.000	5.000	—	61,10	61,10	305.500,00
	5ª	1.000	1.000	—	115,50	115,50	115.500,00
US$ TCH.-ESLOV. - PRONTO	1ª	16.000	16.000	—	42,00	42,10	673.400,00
	2ª	24.000	24.000	—	41,20	41,50	902.400,00
	3ª	68.000	68.000	—	60,10	65,30	4.187.000,00
	4ª	10.000	10.000	—	79,00	79,00	790.000,00
	5ª	2.000	2.000	—	176,00	176,00	352.000,00
DAN. KR. — PRONTO......	1ª	224.000	224.000	—	5,40	5,43	1.211.900,00
	2ª	497.000	497.000	—	5,21	5,96	2.702.980,00
	3ª	407.000	497.000	—	12,02	12,13	6.011.110,00
	4ª	14.000	14.000	—	12,00	12,60	172.200,00
	5ª				25,60	25,60	179.200,00

TOTAL GERAL EM CRUZEIROS — 33.717.100,00

RELAÇÃO DA COTAÇÃO DO PREGÃO DE DIVISAS REALIZADO EM 21-2-56 DA BÔLSA OFICIAL DE VALORES DE SERGIPE

DISTRIBUIÇÃO N. 56/36

ESPÉCIE DE DIVISAS	Categ.	MONTANTE DAS DIVISAS			Agio Min.	Agio Max.	TOTAL EM Cr$
		Oferecidas	Licitadas	Sobras			
US$ ARG. — PRONTO......	1ª	1.000	—	1.000	—	—	—
	2ª	2.000	1.000	1.000	30,00	30,00	30.000,00
	3ª	3.000	—	3.000	—	—	—
	4ª	2.000	2.000	—	53,21	53,25	106.460,00
	5ª	—	—	—	—	—	—
US$ [illegible] RONTO.	1ª						
	2ª	1.000	—	1.000	—	—	—
	3ª	3.000	—	1.000	—	—	—
	4ª	1.000	—	1.000	—	—	—
	5ª	—	—	—	—	—	—
US$ (U.S.A.) — 130 DIAS..	1ª						
	2ª	8.000	8.000	—	80,10	80,70	642.000,00
	3ª	6.000	6.000	—	105,20	105,40	632.000,00
	4ª	4.000	4.000	—	189,00	192,00	764.100,00
	5ª	—	—	—	—	—	—

TOTAL GERAL EM CRUZEIROS — 2.174.560,00

Produtores paulistas visitarão os mercados importadores

SAO PAULO — O governador de São Paulo recebeu da Federação das Associações Rurais do Estado de São Paulo ofício em que sugere uma série de medidas, objetivando superar as deficiências do escoamento da produção paulista, mormente no comércio internacional. Depois de salientar que o setor econômico do comércio exterior é de órbita federal, nem por isso poderia a FARESP e o Govêrno do Estado deixarem de cooperar no sentido de encontrar soluções para êsses problemas, sem prejuizos das atribuições dos órgãos federais.

A entidade sugeriu a Organização de uma comissão, integrada por produtores idôneos e à altura das responsabilidades da importante missão, para colimar os seguintes objetivos: 1. Essa Comissão visitaria os paises cujo intercâmbio comercial fôsse mais interessante para nós e entraria em contato com os representantes diplomáticos do nosso país, a fim de conhecer as dificuldades que encontram no terreno das relações comerciais; 2. Ainda, manteria entendimentos diretos com os importadores das nações visitadas e estudaria - in loco - a situação dos mercados importadores e dos centros de consumo; 3. Estudaria a possibilidade de incrementar as vendas, buscando conhecer as preferências dos consumidores estrangeiros e as soluções para os problemas que dificultam ou impedem êsse incremento; 4. No contato com os importadores, procuraria conhecer as necessidades de suas organizações particulares e o modo de atendê-las; 5. Estudaria ainda tôdas as dificuldades acaso existentes para a importação dos nossos produtos; 6. Elaboraria um relatório no qual seriam analisadas as dificuldades, as soluções e as providências indispensáveis ao incremento do nosso comércio exterior.

Os produtores que merecerão especial atenção por parte dessa Comissão serão: café, algodão, carne, banana, laranja, cereais, oleaginosas e outros cuja inclusão fôsse julgada conveniente.

O governador do Estado, em face do exposto, oficiou à FARESP, dizendo o seguinte: "Dr. Clovis, Julgo interessante a idéia. Estudar a participação de: 1) um representante da Federação das Indústrias; 2) um representante da Rural; 3) um da FARESP; 4) um da Associação Comercial de Santos; e um da Bolsa de Mercadorias, b) - Traçar o roteiro, c) - Examinar os produtos industriais suscetíveis de colocação no exterior; e d) - Desenvolver o Plano". Asp.

VALERIA PRIMEIRA S/A. PARTICIPAÇÕES INDUSTRIAIS

ATA DA ASSEMBLEIA GERAL ORDINARIA REALIZADA NO DIA 16 DE FEVEREIRO DE 1956

Com a presença de acionistas da Valéria Primeira S/A. Participações Industriais, representando mais de 1/4 do capital social, como se verificou de suas assinaturas no "Livro de Presença", no dia 16 de fevereiro de 1956, às 14 horas, na sede social, à Avenida Rio Branco, 99 — 18.º andar, nesta capital e tendo sido aclamados para Presidente o sr. Clarence Joseph Dauphinot Jr. e secretário dos trabalhos o sr. Pierce Archer Third, foi instalada uma assembléia geral ordinaria.

Feita a leitura do edital de convocação, publicado em fevereiro de 1956, no Diário Oficial dos dias 3, 4 e 6 e no *Correio da Manhã* dos dias 3, 4 e 5, ordenou o Presidente que se procedesse à leitura do Relatório da Diretoria, Balanço e Conta de Lucros e Perdas e Parecer do Conselho Fiscal, relativos ao exercício findo em 31 de dezembro de 1955, documentos êstes publicados na forma da lei.

Concluída a leitura, os documentos lidos foram submetidos à apreciação dos senhores acionistas e todos êstes declarando-se prontos a votá-los desde logo, foram colhidos os votos, que resultaram na sua aprovação unânime, não tendo votado os por lei impedidos.

Nos têrmos do item 11 da ordem do dia, procedeu-se à eleição dos membros do Conselho Fiscal, verificando-se o seguinte resultado: membros efetivos, reeleitos, srs. Francisco Clementino de San Thiago Dantas, Antonio Gallotti e Joaquim Monteiro de Carvalho; membros suplentes, srs. Henry Potter Lage, Mário Nicolas Barbosa Carneiro e Waldemar da Silva Carvalho.

Por unanimidade, não tendo votado os impedidos, a assembléia estipulou em Cr$ 5.000,00 anuais a remuneração fixa de cada membro efetivo do Conselho Fiscal.

Com a palavra, o diretor sr. David Beaty Third propôs: 1) distribuição de um dividendo de 7% (sete por cento), correspondente ao Cupon n.º 17, pagável a partir de 8 de março, havendo, no balanço ora aprovado, na conta "Dividendos e Disposição da Assembléia", o disponível para a distribuição dêste dividendo; 2) a ratificação dos dividendos n.º 12, 13, 14 e 16 antecipadamente pagos aos senhores acionistas, com base nos lucros de 1955.

A Assembléia votou, por unanimidade, com abstenção dos impedidos, favoràvelmente à ratificação dos dividendos distribuidos antecipadamente e também quanto ao pagamento do dividendo extra de 7% a ser distribuido em março de 1956.

Nada mais havendo a tratar, foi suspensa a sessão para lavratura desta ata, no livro próprio e, reaberta foi a mesma ata lida, aprovada e vai assinada por todos os presentes, dela se tirando 3 cópias autênticas, datilografadas, para os fins legais.

as.) *Pierce Archer Third*, secretário: *Clarence Joseph Dauphinot Jr.*, presidente: *David Becty III, Waldemar da Silva Carvalho, Henry Potter Lage, Edour James Mc Loren, Philip Burr Fisher Jr.* — Pela Delter S/A Investimentos e Administração, *Gerard Robin Hough, Paulo Neves de Souza Quartin*, diretores — Pela Companhia Princeton de Investimentos, *Jayme Bastian Pinto*, diretor.

COPIA AUTÊNTICA DA ATA LAVRADA NO LIVRO PROPRIO

Gerald R. Hough
Diretor

88479

Reunião da nova diretoria da Associação Comercial

São Paulo, 23 — Na última reunião da atual diretoria da Associação Comercial de São Paulo, o presidente João Di Pietro, ao abrir os trabalhos, expressou o seu agradecimento aos diretores pelo apoio, espírito de cooperação e estímulo que dêles sempre recebeu durante sua gestão, a encerrar-se em 27 do corrente.

Fêz breve relato de alguns fatos ocorridos nêsse período, ressalta a participação da entidade do comércio em episódios de relêvo na ida do Estado e do País. Referiu-se à reação das classes produtoras contra o salário mínimo e ao manifesto que então lançaram, fazendo previsões. Recordou a estada de três candidatos à Presidência da República na sede da entidade, a fim de debaterem as suas plataformas de govêrno com homens da produção.

A seguir, disse estar com a consciência tranquila ao findar o seu mandato, uma vez que não poupou esforços nem mediu sacrifícios para corresponder à confiança com que honrou o comércio.

O biênio, acrescentou, caracterizou-se por acontecimentos econômicos e sociais particularmente difíceis, mas a sua tarefa de presidente não deixou de ser suavizada pela confiança inalterável dos diretores.

Declarou não ter nenhuma dúvida de que a diretoria eleita, a cuja frente está o sr. Eduardo Saigh, fará uma grande administração honrando assim as tradições da entidade.

Ao encerrar as suas palavras, o presidente João Di Pietro solicitou ao secretário-geral, sr. Luiz de Oliveira Paranaguá, que transmitiu a expressão de seu muito sincero reconhecimento a todo o funcionalismo da entidade.

EDIFÍCIO MEU LAR

ADMINISTRAÇÃO DE RIÓPOLIS IMOBILIÁRIA

Na forma legal convido os Srs. condôminos para a assembléia ordinaria a realizar-se no dia 2 de março de 1956, às 20 horas no apartamento 403 do Edifício, sito à Av. N. S. de Fátima, 64, para tratar da seguinte ordem do dia:

a) aprovação das contas de 1955;
b) orçamento para 1956;
c) interêsses gerais.

Não havendo número legal na hora supra a assembléia se reunirá no mesmo dia e local às 20,30 horas em 2.ª e última convocação, deliberando com qualquer número de condôminos presentes e a todos obrigando igualmente.

Só poderão participar da assembléia os condôminos que até 31 de dezembro de 1955, nada devam ao condomínio e só poderão se fazer representar por procuradores que no ato apresentarem suas procurações cercadas de todas as formalidades legais inclusive reconhecimento de firma.

Rio de Janeiro, 21 de fevereiro de 1956.

Gravina Theodoro Gisberta
Sindico

17896

VENDE-SE LANCHA A MOTOR

Comprimento .... 38 pés
Bôca .... 8 "
Velocidade .... 12 nós

Aparelhada com

Motor Diesel Thornycroft Maritima de 75 HP efetivos.

Queiram dirigir-se a

ROYAL MAIL AGENCIES (Brazil) LIMITED.

Seção Maritima

Av. R. Branco, 51/53 — C. Postal, 21
Rio de Janeiro — Tel. 23-2161

0698

ARRECADAÇÃO EM SANTO ANASTACIO

SANTO ANASTACIO SP. — (Asp.) — As fontes de carregamento do município de Santo Anastácio, em 1955, tiveram o seguinte movimento: Prefeitura Municipal, Cr$ 9.779.070,50; Coletoria Estadual, Cr$ 32.262.048,30.

A produção do município, no exercício findo, foi a seguinte: algodão 3.500,00 arrobas; amendoim, 150.000 sacas; batatinha, 150.000 sacas e mamona, 2.000.000 quilos.

Está prevista na comarca, na presente safra, uma colheita superior a 5.000.000 de arrobas de algodão.

Existem no município 120.000 cabeças de bovinos, 50.000 de suinos e 30.000 equinos.

EDIFÍCIO ALBERTO

Convidam-se os senhores condominos a se reunirem, no proprio edifício, apartamento, do porteiro, em assembléia geral, no dia 28 do corrente, terça-feira, às 20 horas e trinta minutos em primeira reunião e, às 21 horas em segunda e última, para deliberarem o seguinte:

a) Aprovação das contas do Sindico;
b) Eleição do novo sindico;
c) Majoração do contrato de assistência aos elevadores;
d) Aumento dos empregados do edificio, face de homologação do acôrdo n.º 33 de 1955 do MTIC e outros assuntos.

Antonio K. da Cruz — Sindico

23590

FARMÁCIAS DE PLANTÃO

São as seguintes as farmácias de plantão, hoje, sexta-feira:

NA ZONA CENTRAL — CATUMBI: Salete, Catumbi 108. CENTRO: Silva Araujo, 1º de Março 11; São Jorge, Av. Marechal Floriano 89; Baiana, Av. Mem de Sá 278; Liberal, Av. Mem de Sá 131; Mafra, Julio do Carmo 9; Maia, Barão de São Felix 69. ESTACIO: Santa Olga, Estácio 90. LAPA: Lourdes, Riachuelo 20. MANGUE: Aguia, Av. Presidente Vargas 3850. RIO COMPRIDO: Farm. Rio Comprido, Aristides Lobo 238; Principal, Bispo 50. SAÚDE: Santa Maria, Livramento 100.

ZONA NORTE — ANDARAI: Tijuca, Uruguai 317; Uruguai, Barão de Mesquita 590; Linhares, Barão de Mesquita 1039; Brasiliense, Leopoldo 89-B. BANGU: São Sebastião, Cônego Vasconcelos 45. BONSUCESSO: Santa Terezinha, Cardoso de Morais 366; Lima, Bonsucesso 233-A; Nações, Praça das Nações 94; Higienópolis, Tenente Abel Cunha 14. BRAZ DE PINA: Dias, Av. Antenor Navarro 530-B; São Pedro, Av. Braz de Pina 17-B; Edilberto, Itabira 89; Carmo, Av. Braz de Pina 890-B; Vila, Av. Braz de Pina 1496-C. CAMPO GRANDE: Farm. Campo Grande, Barcelos Domingos 29. CASCADURA: São Benedito, Av. Suburbana 6726; São Sebastião, Av. Suburbana 3850; Rio, Sidônio Pais 64; Magalhães, Av. Suburbana 9441-A; Nascimento, Carolina Machado 1556; Osvaldo Cruz, Carolina Machado 974; Mercurio, Av. Ernani Cardoso 85; Jacarepaguá, Candido Benicio 4152. CORDOVIL: David, Major Conrado 247-B. DEL CASTILHO: N. S. Vitórias, Av. Automóvel Club 2297; Mariene, Av. Automóvel Clube, bloco H-1. ENG. DE DENTRO: Almaia, Adolfo Bergamini 104-A; Soberana, rua Cons. Agostinho 171-A. ENGENHO NOVO: Propicia, Souza Barros 665; Radium, Barão do Bom Retiro 1184-B. ENG. VELHO: Medina, rua Haddock Lobo 123; Barcelos, Mariz e Barros 470. GRAJAÚ: Itabaiana, Barão do Bom Retiro 3-A. ILHA DO GOVERNADOR: Novo Mundo, Av. Paranapuã 162. IHAUMA: Venâncio, Av. João Ribeiro 61; Almerindo, Av. João Ribeiro 197; Rio Douro, Padre Januário 43. JACAREPAGUA: Menezes, Cândido Benicio 870-A; Malta, Marangá 4-A. LUCAS: 1º de Maio, Parima 158-A; Santa Rita, Av. das Bandeiras 3651. MADUREIRA: São Sebastião, Estr. Marechal Rangel 178; Rubi, Maria José 153-B. MANGUEIRA: São Sebastião, rua José Mauricio 839. MARECHAL HERMES: São Jorge, Américo Rocha 616; Bucker, Sirici 62-B. MEYER: 24 de Maio 511-A; Aristides, Dias da Cruz 59-A; São Lucas, 24 de Maio 1005; Aurea, Aquidabã 1243-A; Viana, Aristides Caire 349. OSVALDO CRUZ: São Jorge, Estr. da Fontinha 21-A. PAVUNA: N. S. do Carmo, Projetada 11-A. PEDRO ERNESTO: Cooperativa, André Azevedo 91; Osvaldo Cruz, Etelvina 9; São Sebastião, Uranos 907-A. PENHA: Bastos, Lobo Junior 197; Américo, Montevidéu 824-A; Tupã, Av. N. S. da Penha 355-A. PIEDADE: Zuleida, Padre Nóbrega 400; Piedade, Assis Carneiro 65. RAMOS: Farm. Ramos, Leopoldina Rego 28; Itaré, 28 de Agôsto 36. REALENGO: São Jorge, Coronel Tamarindo 197; Mineira, Av. Santa Cruz 404; N. S. das Dores, Av. Santa Cruz 772. RICARDO DE ALBUQUERQUE: Melo, Estr. Nazaré 390. ROCHA: Salvador, Conselheiro Mayrink 374. ROCHA MIRANDA: São José, Estr. do Barro Vermelho 1238. SANTA CRUZ: Caridade, Senador Camará 29; Sepetiba, Praia Sepetiba 650-A. SÃO CRISTOVÃO: Aliança, São Luiz Gonzaga 104-A; São Cristóvão, rua São Cristóvão 566; Piratini, Bela 591; Santa Rita, São Januário 168. TIJUCA: Lima, Conde de Bonfim 740-A; Ramos, rua Conde de Bonfim 156-B; Bom Pastor, Desembargador Isidro 21. TODOS OS SANTOS: Adriano, rua Adriano 97. VICENTE DE CARVALHO: Jurema, Estr. Vicente Carvalho 1325-E; Londrina, Av. Meriti 1456-C. VILA ISABEL: Rio, Av. 28 de Setembro 236; Sete, Praça Barão de Drumond 29; Avenida, Av. 28 de Setembro 21-A.

ZONA SUL — BOTAFOGO: Canadá, Marquês de Abrantes 110-C; Antunes, São Clemente 94; São João Batista, General Polidoro 2; Teodoro, Voluntários da Pátria 245; São Luiz, Real Grandeza 196-A. CATETE: Bento Lisboa, rua Bento Lisboa 92; Santa Terezinha, Catete 280; Cruz Azul, Catete 197. COPACABANA: Silva Lima, Miguel de Lemos 25-B; Santa Maria, Av. Copacabana 945-C; Astor Av. Almte. Gonçalves 15-A; Tabajara, rua Siqueira Campos 115; Oceania, Gustavo Sampaio 831-A; Toneleros, rua Toneleros 218-A; Lido, Fernando Mendes 45-A; Santa Clara, rua Santa Clara 127-A. GAVEA: Jardim, rua Jardim Botânico 12; União, praça Santos Dumont 142. IPANEMA: N. S. da Paz, Maria Quiteria 65. LEBLON: Lagoa, Av. Bartolomeu Mitre 642; Vitória Régia, Av. Ataulfo de Paiva 722-A. URCA: Santa Maria, Marechal Cantuária 8-A.

Whisky "GOLD TOP"

NÃO É O ÚNICO MAS É O MELHOR

60317

100 MILHÕES DE ECONOMIA EM 1955

S. PAULO — Calcula-se em mais de 100 milhões de cruzeiros a economia feita pelo govêrno do Estado, durante o ano de 1955.

A propósito do plano de restrição de despesa, ouvimos ontem o sr. Carvalho Pinto, secretário da Fazenda, que nos declarou:

"Como tem sido acentuado, a economia em que se empenha a administração não se reduz à cega compressão de despesas. Por economia entendemos a despesa nacional, isto é, livre de desvios e desperdícios e concentrada nas necessidades essenciais do Estado, que devem merecer prioridade. Nesta ordem de idéias, a Comissão Central de Compras constitui um dos mais importantes agentes do govêrno para a eliminação de despesas desnecessárias. Esse órgão que, como se sabe, é composto de elementos de elite das classes produtoras do Estado, vem desenvolvendo as suas atividades dentro de um plano que prevê a centralização de tôdas as compras do Estado, até o fim do corrente exercício".

VAI GOZAR DOS FAVORES PREVISTAS EM LEI

O ministro da Fazenda, em Circular dirigida aos inspetores das Alfândegas e chefes das demais repartições aduaneiras do país, declarou que o Tribunal de Contas resolveu ordenar o registro do contrato celebrado com a Convento Santa Rita S.A., para gozer dos favores tributários previstos na Lei n.º 1.942, de 12 de agôsto de 1953.

O BANCO RURAL ...enderá às necessidades dos lavradores

SÃO PAULO — Falando à reportagem, o sr. Ciro Werneck de Souza e Silva, presidente da União das Cooperativas do Estado de São Paulo e diretor do Departamento da Agricultura da FARESP, disse, com relação aos opositores à criação do Banco Rural, o seguinte:

"Três são a meu ver os argumentos fundamentais dos opositores à instalação do Banco Rural: 1, a falta de fundos para que possa operar; 2. a falta de pessoal habilitado para que possa funcionar e 3. a rêde bancária particular, existente, pode atender, com sua organização e suas agências, aos fins que seriam atribuidos ao projeto do Banco Rural.

"A atual rêde bancária privada não opera em bases especiais que possam atender às necessidades dos lavradores e criadores com empréstimos a prazos médios e longos e mediante juros em níveis mais baixos, tomando-se em consideração o trabalho e a produção e não a garantia imobiliária que o produtor oferece.

"E é a pura verdade. E por que não operam? Por fatores diversos, dentre os quais vou destacar apenas três: a) a incerteza do resultado do trabalho dos agricultores e criadores, sujeitos a sêcas, e geadas, a pragas e molèstias e a outros eventos imprevisíveis, que suscitam a instabilidade da produção e a oscilação de preços dos produtos agropecuários; é por isso que os bancos e os capitalistas sòmente operam com êles mediante garantias reais, que a maior parte dos homens que trabalham a terra não pode dar; b) os capitalistas e a rêde bancária particular cuidam exclusivamente do seu próprio interêsse, da garantia do capital aplicado e de auferir o maior rendimento - juros altos - e mais rapidos - prazos curtos; c) são essas as razões pelas quais os bancos particulares e os capitalistas dão preferência às operações urbanas, com emprêsas industriais, comerciais ou de investimentos que, embora não produtivos, dão larga margem de lucro, em prazos curtos sem riscos, pois, os empréstimos feitos mediante garantias reais ou avais de grandes capitães da indústria ou do comércio."

Em seguida, o sr. Ciro Werneck, indagado quanto a sua opinião pela criação do Banco Rural, frisou:

"Devo acentuar a êsse propósito, que o banqueiro e economista que é o sr. Armando de Almeida Alcântara, com a sua autoridade e na qualidade de ex-superintendente do Banco do Estado de São Paulo e de ex-diretor da Carteira de Redescontos do Banco do Brasil, concordou comigo em dois pontos capitais primeiro, ao reconhecer que a atual rêde bancária particular pelas suas condições próprias e outras, de ordem técnica e legal, não está apta a realizar operações de crédito, atendendo às peculiaridades dos trabalhos agropastoris; segundo, porque não vê outra alternativa senão a de um Banco oficial, com capacidade para suprir a tempo e a hora as exigências do crescente desenvolvimento das atividades do homem do campo; e mais, ao opinar no sentido de que o Banco Rural estará nessas condições se a Carteira de Redesconto ficar-lhe à disposição, sem as limitações impostas pela legislação vigente.

"A criação do Banco Rural virá atender o setor agropecuário de acôrdo com as suas caracteristicas próprias, que a assistência creditícia particular não considera. Somente essa instituição especializada poderá suprir as necessidades dos lavradores e criadores, em suas várias formas, sobretudo no que se refere aos prazos de resgaste, algumas vezes curtos, em regra médios e longos, mas sempre a juros baixos". Asp.

Falências e Concordatas

FALÊNCIA REQUERIDA — CONFECÇÕES DAMASCO LTDA. — No Juizo da 12.ª Vara Civel, Barros & Cia., dizendo-se credores de Cr$ ... 48.562,70, requereram a decretação da falência da firma supra, estabelecida à rua Barão de Iguatemi, 242-B.

DESPACHOS EM FALÊNCIAS E CONCORDATAS — TRANSMARITIMA COMERCIAL S/A — Nos autos da impugnação de crédito de Paulo Garcia & Cia. Ltda., o Juiz da 3.ª Vara Civel designou o dia 6 de março as 13 horas, para audiência de instrução e julgamento.

J. J. FONSECA — O Juiz da 5.ª Vara Civel nos autos desta concordata, rejeitou os embargos de fls. 28 por intempestivos nos têrmos dos arts. 142 e 174 da Lei de Falências e nomeou comissário o Banco Delamare S/A.

ELIAS M. HADDAD — O Juiz da 5.ª Vara Civel nomeou comissário o credor Sinche Schreiber.

M. D'ALMEIDA JUNIOR — O Juiz da 5.ª Vara Civel nomeou sindico o credor, Maco Compensados.

CIA. CERVEJARIA CAYRU LTDA. — O Juiz da 4.ª Vara Civel, nos autos do requerimento de falência contra esta firma, mandou selar e preparar os autos.

MANOEL JOSÉ FERREIRA MATERIAIS — O Juiz da 4.ª Vara Civel mandou ouvir o sindico.

BAR E RESTAURANTE AZTECA LTDA. — O Juiz da 4.ª Vara Civel, nos autos desta concordata, mandou os credores impugnados abaixo apresentarem a defesa que tiverem em 3 dias: Casa Santoro; Cervejaria Amazonas Ltda.; Irmãos Canetti S/A; Klabin Irmãos & Cia.; Manoel Duarte; Sá Gamboa & Cia. Ltda. e S.A. Vinicola e Agricola "S.A.V.A.S.".

MANOEL LOPES FERREIRA — O Juiz da 6.ª Vara Civel mandou citar o devedor, transcrita a petição retro do mandado.

INDUSTRIA REUNIDAS DE PESCA E CONSERVAS NETUNO S/A — O Juiz da 8.ª Vara Civel ordenou a inclusão de Silvio Sarmento Granvile Custa no passivo desta falência por Cr$ 213.972,80.

FÁBRICA DE SANDALIAS MABEL LTDA. — O Juiz da 18.ª Vara Civel, mandou intimar o sindico a providenciar sob pena de destituição.

RESTAURANTE REIS LTDA. — O Juiz da 18.ª Vara Civel mandou ouvir os interessados.

CONFECÇÕES SANTA ROSA INDUSTRIA E COMÉRCIO LTDA. — O Juiz da 18.ª Vara Civel determinou que se atenda ao parecer de fls. 271.

BAMBU BAR LTDA. — O Juiz da 18.ª Vara Civel determinou atender ao dr. Curador das Massas.

CONSTRUTORA PHENIX LTDA. — O Juiz da 18.ª Vara Civel mandou ouvir os interessados e o dr. Curador sôbre o relatório.

AÇÕES EXECUTIVAS PROPOSTAS — AUTOR — Espólio Eduardo dos Santos Cardoso — Réu — Esp.º Crisogonio Alonso Martin representada por Cecilia Lage Martin — Cr$ .... 200.000,00.

AUTOR — Elydio Saldanha Linhares — Reu — Carlos Alberto Teixeira Gonçalves — Cr$ 84.000,00.

AUTOR — Arlindo Horta Filho — Réu — Walter de Oliveira Horta — Cr$ 83.000,00.

EXPORTAÇÕES DE BANANAS PARA A ARGENTINA

SÃO PAULO — (A. Nac.) — A bordo do vapor argentino Rio Quequen, teve inicio o carregamento, de 65 mil cachos de banana para a Argentina, primeiro embarque após a interrupção de meses da exportação desta fruta, por motivo das negociações que se processavam para o novo convênio. Novos carregamentos serão efetuados com o mesmo destino a bordo dos vapores "Del Mar", "Reconquista", "Rio III" e "Mimiano", restabelecendo-se assim a exportação para aquele país.

ABEL DE BARROS COMÉRCIO E INDÚSTRIA DE TINTAS S. A.

ASSEMBLEIA GERAL ORDINARIA

1.ª CONVOCAÇÃO

Acham-se à disposição dos Srs. Acionistas na sede social os documentos a que se refere o art. 99 da Lei das Sociedades Por Ações.

São convidados os Srs. Acionistas para a Assembléia Geral Ordinária da Sociedade, a realizar-se no dia 27 de abril de 1956, às 15 horas, na sede social, sendo objeto de deliberação o Relatório da Diretoria, Balanço, Contas de Lucros e Perdas e Parecer do Conselho Fiscal relativos ao exercício social encerrado em 31-12-1955.

Serão realizadas eleições para o Conselho Fiscal e Diretoria, e fixados os respectivos honorários.

Rio de Janeiro, 23 de fevereiro de 1956. — ABEL DE BARROS — Comércio e Indústria de Tintas S. A. — Américo Martins da Costa — Dir. Comercial.

5004

EDIFICIO SAIPAN

ADMINISTRAÇÃO DE RIÓPOLIS IMOBILIÁRIA

Na forma legal convido os Srs condôminos para a assembléia ordinária a realizar-se no dia 3 de março de 1956, às 15 horas, no apartamento 504 do Edifício sito à Av. Mem de Sá, n. 77, para tratar da seguinte ordem do dia:

a) aprovação das contas de 1955;
b) orçamento para 1956;
c) autorização para instalação de incinerador de lixo;
d) autorização para reforma geral do hall da entrada com revestimento de mármore;
e) interêsses gerais.

Não havendo número legal na hora supra a assembléia se reunirá no mesmo dia e local às 15,30 horas em 2.ª e última convocação, deliberando com qualquer número de condôminos presentes e a todos obrigando igualmente.

Só poderão participar da assembléia os condôminos que até 31 de dezembro de 1955, nada devam ao condomínio e só poderão se fazer representar por procuradores que no ato apresentarem suas procurações cercadas de tôdas as formalidades legais inclusive reconhecimento de firma.

Rio de Janeiro, 21 de fevereiro de 1956.

DOLORES LOURENÇO DOS SANTOS
Sindica.

5010

ASSOCIAÇÃO DOS EMPREGADOS NO COMÉRCIO DO RIO DE JANEIRO

ASSEMBLÉIA DELIBERATIVA

De ordem do Sr. Presidente e nos têrmos do § 1.º do artigo 90 dos Estatutos Sociais, convoco os senhores Sócios graduados e os membros eleitos da Assembleia Deliberativa para a reunião ordinária que se realizará no próximo dia 24 (vinte e quatro) do corrente mês de fevereiro, sexta-feira, às 20 horas, no 3.º pavimento do edifício social (Salão das Assembléias), para a seguinte

ORDEM DO DIA

a) — tomar conhecimento, discutir e votar o Relatório e Contas da Diretoria, relativos ao exercício de 1955 e respectivo parecer da Comissão Fiscal;

b) — eleger e empossar a Comissão Fiscal, que terá de funcionar no novo exercício administrativo, de 1956;

c) — Interêsses sociais.

Secretaria, 18 de fevereiro de 1956.

JOSÉ PRADO BARBOSA
1.º Secretário

58100

VIDA COMERCIAL

CÂMBIO

Ontem, êsse mercado funcionou calmo, tendo o Banco do Brasil oficializado as seguintes taxas:

	Vend.	Comp
Libra	52,6960	51,4030
Dólar	18,82	18,36
Franco suíço	0,3775	0,3683
Franco belga	0,3780	0,3637
Peso uruguaio	4,8318	4,6599
Peso argentino	—	—
Franco francês	0,0538	0,0525
Escudo	0,6607	0,6228
Peso boliviano	0,3137	—
Florim	4,9596	4,8281
Coroa sueca	3,6402	3,5513
Coroa dinamarquesa	2,7499	2,6340
Coroa tcheco-eslovaca	2,6139	2,55
Marco	4,4970	4,3871

OURO FINO

O Banco do Brasil afixou para compra do ouro fino, 1.000/1.000, o preço de Cr$ 20,8176, por grama.

BONIFICAÇÕES

Tabela de Bonificações afixada pelo Banco do Brasil, de acôrdo com a Instrução n. 114, da SUMOC:

	2ª Cat.	3ª Cat.	4ª Cat
US$	18,70	24,70	31,70
Libra, £	52,360	69,160	88,760
US$ convênio	17,19	22,95	29,67
Suíça	0,0491	0,0655	0,0847
França	0,0491	0,0655	0,0347
Bélgica	0,3406	0,4548	0,5830
Dinamarca	2,4661	3,2024	4,2565
Suécia	3,3249	4,4390	5,7382
£, Islândia	48,132	64,260	83,076

CAMBIO LIVRE

(Dia 23-2-956)

Cotações do dólar:
Na abertura: Compra Cr$ 70,50. Venda Cr$ 72,50.
No fechamento: Compra Cr$ 70,00. Venda Cr$ 72,00.

Cotações da libra:
Na abertura: Compra Cr$ 192,00. Venda Cr$ 198,00.
No fechamento: Compra Cr$ 190,00. Venda Cr$ 197,00.

MERCADO — Na abertura, calmo; no fechamento, estável.

CAMARA SINDICAL

MÉDIAS CAMBIAIS FIXADAS EM 21-2-956

	Cr$
MERCADO LIVRE	
América do Norte — Dólar	70,91
Alemanha — Marco	16,49
Bélgica — Franco	1,40
Canadá — Dólar	71,14
Dinamarca — Corôa	8,30
França — Franco	0,20
Inglaterra — Libra	194,27
Portugal — Escudo	2,50
Suécia — Coroa	10,50
Suíça — Franco	16,39
MERCADO OFICIAL	
América do Norte — Dólar	18,82
Alemanha — Marco	4,4958
Dinamarca — Coroa	2,7499
França — Franco	0,0538
Holanda — Florim	4,9593
Inglaterra — Libra	52,6960
Suécia — Coroa	3,6402
Suíça — Franco	4,4269
MERCADO DE MOEDAS	
América do Norte — Dólar	71,37
Alemanha — Marco	18,00
Argentina — Pêso	1,67
Espanha — Peseta	1,70
França — Franco	0,189
Inglaterra — Libra	193,00
Italia — Lira	0,12
Portugal — Escudo	2,52
Uruguai — Pêso	12,56
Venezuela — Bolivar	20,00

CÂMBIOS ESTRANGEIROS

NOVA YORK, 23.
Abertura — Nova York sôbre Londres por £ 2.8068 comp. e 2.8081 vend. **Montreal** telegr. por $ 1.0003 comp. e 1.0009 vend. **Rio de Janeiro** por Cr$ 1.40 comp. e 1.44 vend. **Buenos Aires** tel. por P. 2.35 comp. e 2.40 vend. **Montevidéu tel.** por P. 25.62 comp. e 25.87 vend. **Paris** tel. por F. 0.2850 comp. e 0.2862 vend. **Berna** tel. por F. 23.33 comp. e 23.34 vend. **Estocolmo** tel. por Kr. 19.32 comp. e 19.34 vend. **Madrid** oficial por P. 2.36. **Lisboa** tel. por Esc. 3.49 comp. e 3.50 vend. **Bélgica** tel. por F. 2.0000 comp. e 2.0012 vend. **Amsterdam** tel. por Gr. 26.12 comp. e 26.14 vend. **Alemanha** tel. por Mark 23.69 comp. e 23.71 vend.

NOVA YORK, 23.
Fechamento — Nova York sôbre: **Londres** telegráfica por £ 2.8068 comp. e 2.8081 vend. **Montreal** tel. por $ 1.0003 comp. e 1.0009 vend. **Rio de Janeiro** por Cr$ 1.39 comp. e 1.41 vend. **Buenos Aires** telegr. por P. 2.32 comp. e 2.38 vend. **Montevidéu** tel. por P. 25.50 comp. e 25.75 vend. **Paris** tel. por F. 0.2850 comp. e 0.2862 vend. **Berna** tel. por F. 23.33 comp. e 23.34 vend. **Estocolmo** por Kr. 19.32 comp. e 19.34 vend. **Madrid** tel. por P. 2.38. **Lisboa** tel. por Esc. 3.49 comp. e 3.50 vend. **Bélgica** tel. por F. 2.0000 comp. e 2.0012 vend. **Amsterdam** tel. por Gr. 26.11 comp. e 26.13 vend. **Alemanha** tel. por Mark 23.68 comp. e 23.70 vend.

LONDRES, 23.
Abertura — Londres, à vista, por £ sôbre: **Nova York** à vista por £ 2.8068 comp. e 2.8075 vend. **Rio de Janeiro**, livre, por Cr$ 185.00 comp. e 195.00 vend. **Buenos Aires** por P. 110.00 comp. e 120.00 vend. **Montevidéu** por P. 10.50 comp. e 11.00 vend. **Canadá** por $ 2.8037 comp. e 2.8050 vend. **Berna** por F. 12.2287 comp. e 12.2312 vend. **Amsterdam** tel. por F. 10.6250 comp. e 10.6275 vend. **Paris** tel. por F. 982.37 comp. e 982.62 vend. **Genova** por L. 1.754 comp. e 1.755 vend. **Bruxelas** por F. 139.40 comp. e 139.45 vend. **Estocolmo** por Kr. 14.5312 comp. e 14.5337 vend. **Copenhague** por Kr. 19.3375 comp. e 19.34 vend. **Oslo** por £ Kr. 20.0087 comp. e 20.0112 vend. **Madrid** por P. 30.66 comp. e 31.66 vend. **Lisboa** por Escudo 80.15 comp. e 80.25 vend. **Praga** por Kr. 20.00 comp. e 20.25 vend. **Berlim** (marco bloqueado) por Mark 11.72 comp. e 11.7225 vend.

LONDRES, 23.
Fechamento — Londres, à vista, por **£ sôbre: Nova York** à vista por **£ 2.8068** comp. e 2.8075 vend. **Rio de Janeiro** livre por Cr$ 185.00 comp. e 195.00 vend. **Buenos Aires** por P. 110.00 comp. e 120.00 vend. **Montevidéu** por P. 10.50 comp. e 11.00 vend. **Canadá** por $ 2.8037 comp. e 2.8050 vend. **Berna** por F. 12.2287 comp. e 12.2312 vend. **Amsterdam** tel. por F. 10.6262 comp. e 10.6275 vend. **Paris** telegr. por F. 982.50 comp. e 982.75 vend. **Genova** por L. 1.754 comp. e 1.755 vend. **Bruxelas** por F. 139.40 comp. e 139.45 vend. **Estocolmo** por Kr. 14.5325 comp. e 14.5325 vend. **Copenhague** por Kr. 19.3375 comp. e 19.34 vend. **Oslo** por £ Kr. 20.0087 comp. e 20.0112 vend. **Madrid** (oficial) por P. 30.66 comp. e 31.66 vend. **Lisboa** por Esc. 80.15 comp. e 80.25 vend. **Praga** telegr. por Kr. 20.00 comp. e 20.25 vend. **Berlim** (marco bloqueado), por Mark 11.7187 comp. e 11.7212 vend.

BUENOS AIRES, 23.
Fechamento — Sôbre Londres, à vista, por £: Taxa de compra (P) — 149.47. Taxa de venda (P) — 149.82. **Sôbre Nova York**, à vista, por 100 **dólares**: Taxa de compra (P) — 4.275.00. Taxa de venda (P) — 4.280.00.

MONTEVIDEU, 23.
Fechamento — (Mercado livre para **transferências** e pagamento de **serviços** financeiais). Sôbre Londres, à vista por £: Taxa de compra (P) — 10.88. Taxa de venda (P) — 10.93. **Sôbre** Nova York, à vista, por 100 **dólares**: Taxa de compra (P) — 393.00. Taxa de venda (P) — 394.00.

Stock Exchange de Londres

LONDRES, 23.
Plano B:
Títulos brasileiros:
Federais — Conversão 1910, 4 % — 49.0.0. Emprestimos, 1913, 5 % — 49.10.0.
Estaduais — Distrito Federal 5 % (reescalonado) — 11.0.0. Rio de Janeiro, 1927, 7 % — 42.0.0. Bahia 1928, 5 % — 33.0.0.
Títulos diversos — Bank of London & South America, Ltda. — 4.17.6. São Paulo Gaz Co. Ltd. (preferenciais) — 3.10.0. Cables & Wireless Ltd., ordinárias — 2.0.6. Ocean Wilson (Holdings), ord. — 0.10.3. Imperial Chemical Industries, Ltd. — 2.4.0. Lloyd's Bank Ltd. ("A" Shares) — 3.12.9. Rio Flour Mills & Granaries, Ltd. — 1.12.0. São Paulo Railways, Co., Ltd. Ações 10/- — 0.2.3.
Títulos estrangeiros — Consols 2 1/2 % — 55.0.0. Emp. de Guerra Britânico, 3 1/2 %, 1927/47 — 73.12.6. Shel Transport Trading — 6.14.9. Canadian Eagle Oil — 2.11.6. Royal Dutch Petroleum — 62.10.0.

BÔLSA DE VALORES

Regulou a Bôlsa, ontem, ativa, com trabalhos de interêsse nos papéis em evidência. Cotaram-se sem modificação de preços as obrigações de Guerra e as apólices da União, regulando as de sorteio, de São Paulo e de Minas, calmas e também inalteradas. As ações da Sid. Belgo Mineira, regularam variáveis, cotando-se ainda as do capital antigo, apesar de cancelado, pois já estão em circulação as do novo capital, cotadas a Cr$ 1.335,00.

Os demais papéis regularam como se verifica das vendas adiante.

VENDAS

		Cr$
	Apólices da União:	
42	Emp. 1903, 5 % (O. Porto)	850,00
73	O. Emis., port.	830,00
27	Idem (E. ant.)	820,00
30	Idem	825,00
323	Idem, port., cautelas, c/ 2 sem.	680,00
80	Reaj. Econ., 5 %	845,00
234	Idem	850,00
	Obrigações:	
8	Tes. 1930 7 %	840,00
27	Idem, 1932, 7 %	970,00
54	Ferroviárias, 7 %, port.	840,00
100	Idem	850,00
1	Rodoviárias, 5 %, port.	880,00
46	Guerra, Cr$ 5.000,00	4.540,00
2	Idem	4.550,00
	Apólices estaduais:	
20	Minas, 5 %, pt.	320,00
5	Minas, 1ª série	118,00
141	Idem, 2ª série	115,00
60	Idem, 3ª série	115,00
45	Idem	116,00
146	São Paulo, 5 %, port.	168,00
5	Idem, 4º Cent.	310,00
50	Idem, 6 %, unificadas	365,00
252	Idem, 8 %, uniformizadas	800,00
	Apólices Municipais do Distrito Federal:	
159	Emp. 1931, 6 %	163,00
	Ações de companhias:	
1.333	Brasil Industrial, Cr$ 200,00	230,00
109	N. T. Nova America, Cr$ 200,00, nom.	650,00
118	Progresso Industrial do Brasil, Cr$ 200,00, nom.	380,00
115	Panair do Brasil, Cr$ 200,00	140,00
30	Paulista de E. de Ferro, de Cr$ 200,00, port.	155,00
100	Cabos e Fios Plasticos, de Cr$ 1.000,00	2.500,00
60	Ferro Brasileiro, Cr$ 200,00	420,00
793	Mesbla, Cr$ 200,00	228,00
8	Sid. Belgo Mineira, de Cr$ 1.000,00	1.335,00
14	Idem (antigas)	1.425,00
250	Idem	1.430,00
97	Idem	1.425,00
315	Idem	1.440,00
250	Sid. Nacional, de Cr$ 200,00	205,00
	Debêntures:	
100	Bco. Lar Brasileiro, de Cr$ 200,00, 8 %, 2ª série	155,00
149	Cia. Cerv. Brahma, de Cr$ 5.000,00, 9 %	4.000,00
270	Cia. Docas de Santos, de Cr$ 200,00, 7 %	185,00

OFERTAS

	Vend. Cr$	Comp. Cr$
Obrig. da União:		
Guerra, Cr$ 5.000,00, 6 %	4.550,00	4.540,00
Guerra, Cr$ 1.000,00, 6 %	—	895,00
Tesouro, 1930, 7 %	880,00	860,00
Tesouro, 1932, 7 %	975,00	970,00
Tesouro, 1921, 8 %	—	860,00
Ferroviárias, 7 %	850,00	840,00
Tesouro, 1939, 7 %	900,00	890,00
Apol. da União:		
Uniformizadas, 5 %	655,00	645,00
Div. Emis., nom., 5 %	650,00	640,00
D. Emissões, port.	850,00	845,00
Idem, antigas, 5 %	825,00	820,00
Reaj. Economico	850,00	845,00
Apols. estaduais:		
Centenário de São Paulo, 5 %	—	340,00
Estado do Rio, Eletrificação, 8 %, 3ª série	670,00	650,00
Est. do Rio — Rodoviárias	430,00	—
Estado do Rio, 8 %, Decreto 243	730,00	—
Estado do Rio, 6 %, nom.	400,00	350,00
Est. Rio Grande do Sul, Rod., 8 %	—	780,00
Pref. de Niterói, Cr$ 600,00, 5 %	190,00	175,00
Prefeitura de Campos, 8 %	550,00	—
Pref. Niterói, de Cr$ 200,00, 8 %	75,00	50,00
Estado de São Paulo, 8 %, uniformizadas	800,00	795,00
Unificadas de São Paulo, 6 %	565,00	560,00
Estado de São Paulo, Ferroviárias	—	615,00
Estado de São Paulo, 5 %	169,00	168,00
Minas Gerais, 1.177	380,00	558,00
Minas Gerais, 5 %, nom. (antigas)	350,00	305,00
Minas Gerais, 7 % (ab. e out.)	495,00	490,00
Idem, Emp. Popular	215,00	210,00
Idem — Energia e Transportes	475,00	460,00
Pref. Belo Horizonte, 7 %	450,00	400,00
Pref. de Petropolis	600,00	—
Pernambuco, 5 %	—	40,00
Estado Espirito Santo	—	400,00
E. Minas, Cr$ 200,00, 5 %, 1ª série	120,00	118,00
E. Minas, Cr$ 200,00, 5 %, 2ª série	115,00	—
E. Minas, Cr$ 200,00, 5 %, 3ª série	116,00	115,00
Recuperação Economica, 7 %, 1ª série	528,00	520,00
Recuperação Economica, 7 %, 2ª série	—	540,00
Recuperação Economica, 7 %, 3ª série	538,00	—
Apls. Municipais:		
Decreto 1.535, 5 %	175,00	169,00
Decreto 2.097, 7 %	135,00	—
Dec. 1.948, 7 %, pt.	175,00	—
Emp. 1906, port., 8 %	192,00	190,00
Emp. 1931, port., 6 %	163,00	160,00
Emp. 1914, port.	—	180,00
Emp. 1917, port., 6 %	175,00	—
Emp. 1954, port., 5 % (Lei 800)	600,00	590,00
Ações de Bancos:		
Andrade Arnaud	—	500,00
Boavista	—	2.680,00
Brasil	890,00	880,00
Cidade do Rio de Janeiro	—	190,00
Da Capital	140,00	135,00
Comercio, nom.	—	300,00
Comercio (port.)	—	300,00
Crédito Real de Minas	430,00	—
Lowndes	220,00	—
Mercantil do Rio de Janeiro	450,00	440,00
Comercio Ind. Minas Gerais	—	470,00
Moreira Salles	240,00	225,00
Nordeste do Brasil	1.000,00	—
Sul Americano do Brasil	—	900,00
Português do Brasil, nom.	—	400,00
Idem, port.	—	420,00
Prefeitura do Distrito Federal	—	200,00
Regional	220,00	—
Ribeiro Junqueira	201,00	200,00
Cias. de Seguros:		
Argos	—	1.750,00
Confiança	600,00	500,00
Previdente	6.500,00	6.000,00
Varejistas	180,00	120,00
Bahia	350,00	—
Boavista	2.000,00	—
Sul America Terrestre	2.000,00	—
Cias. de Tecidos:		
Aliança Industrial	—	200,00
América Fabril	—	300,00
Brasil Industrial	230,00	—
Fab. de Filó	12.200,00	—
Progresso Industrial	—	380,00
Petropolitana	—	310,00
Corcovado	270,00	—
Cometa	250,00	—
Nova America	650,00	640,00
São Pedro Alc.	320,00	300,00
Cia. de Estradas de Ferro:		
Minas de São Jerônimo, ord.	45,00	40,00
Idem, pref.	—	—
Paulista, nom.	—	142,00
Idem, port.	158,00	155,00
Panair	140,00	135,00
Cias. Diversas:		
Aços Especiais Itabira, pref.	2.000,00	—
Arno S. A. Indústria e Comércio	1.200,00	—
A Sensação Modas, S. A.	1.230,00	—
A Exposição Modas, S. A.	1.200,00	1.120,00
Atlantica Cinem. — (pref)	70,00	—
Brasileira de Energia Elétrica	145,00	143,00
Brasileira de Carbureto de Calcio	—	400,00
Brasileira de Roupas	960,00	930,00
Brasileira de Gaz	—	350,00
Brasileira de Fósforos	180,00	—
Brasileira de Cerâmica	1.100,00	—
Cogema	1.200,00	—
Cabos e Fios Plásticos	2.500,00	2.000,00
Carb. Minas de Butiá	50,00	45,00
Carioca Industrial	150,00	140,00
Cervejaria Bohemia	—	100,00
Cerv. Brahma, ord.	480,00	—
Idem, pref.	455,00	450,00
Brasil Oiticica	225,00	220,00
Condoroil Tintas S.A.	1.030,00	1.020,00
Cimento Aratu	1.120,00	1.100,00
Cimento do Vale Paraíba	220,00	200,00
Cimento Paraiso	100,00	—
Dias Garcia Imp., ord.	1.500,00	—
Docas da Bahia	240,00	235,00
Docas de Santos, nom.	—	215,00
Idem, port.	200,00	198,00
Domingos Joaquim da Silva (direitos)	100,00	—
Expresso Federal	410,00	—
Feror Brasileiro	420,00	415,00
Fôrça e Luz de Minas Gerais	135,00	132,00
Fôrça e Luz do Paraná	195,00	190,00
Eletricidade Nova Friburgo	200,00	—
Ind. Brasileira de Meias	350,00	330,00
Fôrça e Luz Alegre Vendo	—	320,00
Harkson, Ind. e Comercio Kibon, ord.	650,00	—
Idem, pref.	150,00	—
Luiz Ferrando	750,00	—
Itaboraí-Ind. Nac. Cerâmica	200,00	—
Lojas Americanas	2.300,00	—
Lab. Moura Brasil-Orlando Rangel	1.280,00	—
Laboratórios Goulart	—	1.190,00
Lab. Silva Araujo Roussel	2.000,00	1.900,00
Laminação Brasileira de Ferro	—	360,00
Listas Telefonicas Brasileiras	320,00	280,00
Lopes Sá Ind. de Fumos	3.100,00	2.990,00
Manufatora de Brinquedos "Estrela"	—	1.320,00
Mercado Municipal	200,00	—
Mesbla	229,00	227,00
Nac. de Oleo de Linhaça	—	330,00
Rei da Voz	—	1.000,00
Stöer, Mannesmann, ord.	1.015,00	1.010,00
Sid. Mannesmann, pref.	990,00	970,00
Sid. Belgo Mineira	1.340,00	1.330,00
S. A. Marvin	280,00	230,00
Sid. Nacional	205,00	203,00
Usinas Nacionais	1.200,00	—
Parafusos Sta. Rosa	115,00	—
Pneus General, pref.	800,00	—
White Martins	—	400,00
Sanson Vasconcellos	900,00	880,00
Ultragaz, pref.	200,00	180,00
Temil S. A. — Tecnica de Maquinas para Industria e Lavoura	1.300,00	1.100,00
Vale do Rio Doce (nom.)	680,00	630,00
Vale do Rio Doce (portador)	—	—
Valeria, 1ª	235,00	215,00
Valeria, 2ª	214,00	205,00
Valeria, 3ª	253,00	233,00
(portador)	540,00	520,00
Valeria, 1ª	—	229,00
Valeria, 2ª	214,00	204,00
Valeria, 3ª	253,00	233,00
Sudeletro, pref.	—	150,00
Refinaria União	—	1.200,00
Telefonica de Minas Gerais	200,00	190,00
Debêntures:		
C. Brahma	4.000,00	—
Cotonifício Gávea	180,00	175,00
Lar Brasileiro, 1ª série	160,00	150,00
Lar Brasileiro, 2ª série	160,00	155,00
Lar Brasileiro, 3ª série	—	785,00
Docas de Santos	180,00	175,00
Hoteis Palace	750,00	—
Letras hipotecárias:		
Banco Prefeitura do Distrito Federal, 7 %	685,00	675,00
Brasil	600,00	—

CAFÉ

Mercado sustentado. Preços inalterados. O tipo 7, foi cotado a base anterior de Cr$ 318,00 por 10 quilos. Não houve entradas. Entradas 6.501. Embarques 21.889. Existência 480.668. Café despachado para embarques 79.844 sacas.

COTAÇÕES POR 10 QUILOS — Inclusive o preço de sacarias:

Tipo 2	Cr$	378,00
Tipo 3	Cr$	366,00
Tipo 4	Cr$	354,00
Tipo 5	Cr$	342,00
Tipo 6	Cr$	330,00
Tipo 7	Cr$	318,00
Tipo 8	Cr$	318,00

PAUTA — Preço — Estado de Minas Gerais.

Tipo comum	Cr$	31,80
Tipo fino	Cr$	41,90
Estado do Rio:		
Tipo comum	Cr$	27,00

CAFE' A TERMO — Não funcionou por falta de número legal de corretores.

DISPONIVEL
SANTOS, 23.

Tipo 4, Estilo Santos	Cr$	415,50
Tipo 4, Santos, Riado	Cr$	406,50
Tipo 4, Sem descrição	Cr$	386,50

Posição — Estável.

Entradas	37.146
Embarques	33.789
Existência	2.569.724

Sairam 81.140 sacas, sendo 78.000 para os Estados Unidos; 3.070 para a Europa e 70 para a Argentina.

CAFE A TERMO
Contrato B

	Abert.	Fech.
Fevereiro, 1956	379,80	379,80
Março, 1956	383,80	383,80
Maio, 1956	381,90	381,90
Julho, 1956	381,90	381,90
Setembro, 1956	381,90	381,90
Dezembro, 1956	381,90	381,90
Janeiro, 1957	381,90	381,90

VENDAS — Não houve.
Posição — Na abertura, paralisada; no fechamento, paralisada.

Contrato C

	Abert.	Fech.
Março, 1956	470,50	470,30
Maio, 1956	457,90	467,00
Julho, 1956	470,90	466,90
Setembro, 1956	470,90	467,90
Dezembro, 1956	474,90	470,60
Janeiro, 1957	471,90	170,90

VENDAS — Nada.
Posição — Na abertura, estável; no fechamento, fraca.

NOVA YORK, 23.
Contrato "S" — Santos — Estritamente — Mole

	Abert.	Fech.
Março, 1956	53,00	53,65
NOVO CONTRATO		
Maio, 1956	54,00	52,96
Julho, 1956	53,20	52,05
Setembro, 1956	52,30	50,90
Deembro, 1956	51,30	49,85

VENDAS — Na abertura, 4.250; no fechamento, 82.750 sacas.

NA ABERTURA — Mercado estável. Baixa de 110 e alta de 20 a 25 pontos parcial.
NO FECHAMENTO — Mercado acessivel. Baixa de 75 a 135 pontos.

AÇÚCAR

Mercado calmo. Preços inalterados. Entradas 10.000 sacos, sendo 9.000 de Pernambuco e 1.000 do Estado do Rio. Saídas 31.160. Existência 98.215 sacos.

COTAÇÕES POR 10 QUILOS

Branco, cristal	Cr$	435,00
Cristal, amarelo	Cr$	390,00
Mascavinho	Cr$	330,00

EM PERNAMBUCO
RECIFE, 23.
Mercado — Estável.
Preço — Por 60 quilos — Usina de primeira, não cotado — Usina de segunda, não cotado — Demerara, Cr$ 360,00 — Cristal Cr$ 350,00.
Entradas — Ontem: 42.178; desde 1º de setembro, 5.362.508.
Exportação: 79.050.
Existência: 1.440.071.
Consumo: 2.000.

ALGODÃO

Mercado calmo. Preços sem alterações. Entradas não houve. Saídas 710. Existência 36.900 fardos.

COTAÇÕES POR 10 QUILOS
Em cruzeiros

Fibra longa:	
Seridó, tipo 3	385,00 a 390,00
Seridó, tipo 5	375,00 a 380,00
Fibra média:	
Sertões, tipo 3	360,00 a 365,00
Sertões, tipo 5	340,00 a 345,50
Ceará, tipo 3	350,00 a 355,00
Ceará, tipo 5	330,00 a 335,00
Fibra curta:	
Matas, tipo 3	310,00 a 315,00
Matas, tipo 5	305,00 a 310,00
Paulista, tipo 3	Nominal
Paulista, topo 5	315,00 a 320,00

ALGODÃO A TÊRMO
Por 1 quilo
SÃO PAULO, 23.

	Abert.	Fech.
Março, 1956	26,50	27,30
Maio, 1956	28,50	28,90
Julho, 1956	29,10	29,70
Outubro, 1956	30,95	31,30
Dezembro, 1956	31,40	31,95

Cotações do disponível

Tipo 4	30,73
Tipo 5	29,07
Tipo 6	23,53

VENDAS — Na abertura, 20.000 quilos, fechamento, 180.000 quilos.
Posição — Na abertura, estável; no fechamento, calmo.

EM PERNAMBUCO
NOVA YORK, 23.
Mercado — Estável.
COTAÇÕES — POR 10 QUILOS — Matas, tipo 5, Cr$ 380,00 — Sertões — tipo 5, Cr$ 440,00.
Entradas — Ontem: 1.283; desde 1º de setembro, 137.559.
Exportação: Nada.
Existência: 12.736.
Consumo: 700.
NOVA YORK, 23.

	Abert.	Int.	Fech.
Março, 1956	35,76	35,76	36,77
Maio, 1956	35,42	35,48	35,38
Julho, 1956	34,25	34,39	34,46
Outubro, 1956	32,13	32,22	32,19
Dezembro, 1956	31,91	31,96	31,93
Março, 1957	31,52	31,58	31,59
M. Up. Mildes			36,65

NA ABERTURA — Mercado estável, com baixa de 1 e alta de 3 a 5 pontos parcial.

NA INTERMEDIARIA — Mercado estável. Alta de 6 a 20 e baixa de 1 ponto.

NO FECHAMENTO — Mercado estável. Alta de 7 a 27 e baixa de 2 pontos.

CACAU

NOVA ORK, 23.

	Abert.	Fech.
Março, 1956	25,60	25,60
Maio, 1956	26,30	26,30
Julho, 1956	26,61	26,80
Setembro, 1956	27,25	27,32
Dezembro, 1956	27,70	27,98

VENDAS — Na abertura, nada; no fechamento, 364 recebemos.

NA ABERTURA — Mercado firme, com alta de 13 a 34 pontos.

NO FECHAMENTO — Mercado tável. Alta de 33 a 43 pontos.

TRIGO

CHICAGO, 23.

Março, 1956	2,21,12
Março, 1956	2,17,12

BANCO NACIONAL DO COMÉRCIO E PRODUÇÃO S.A.

ASSEMBLÉIA GERAL ORDINARIA

Convocação

São convidados os Srs. Acionistas a se reunirem em Assembléia Geral Ordinária, que terá lugar à Rua do Ouvidor, 63, nesta capital, no dia 12 de Março vindouro, às 16 horas, com o fim de:

a) Tomar conhecimento e deliberar sôbre o relatório da Diretoria, balanço, conta de Lucros e Perdas e parecer do Conselho Fiscal, referente ao exercício de 1955;
b) Estabelecer os honorários da Diretoria para o exercício de 1956 (art. 7, parágrafo 4.º);
c) Eleger os Membros do Conselho Fiscal e seus suplentes, para o exercício de 1956, fixando os honorários daqueles (art. 15.º — dos Estatutos e seus parágrafos).

Rio de Janeiro, 20 de fevereiro de 1956.

Hamilcar José do Amaral Bevilaqua — Diretor-Presidente.
Antonio Martins Fontoura Borges
Ronan Rodrigues Borges — Diretor-Comercial

56662

METALGRÁFICA WILL S/A

Comunicamos aos Srs. Acionistas, em cumprimento a disposições legais, que se acha à disposição dos mesmos na sede social da Metalgráfica Will S/A, à Rua do Rosário n.º 172, 8.º andar, sala 801, diàriamente de 9 às 17 horas, os documentos seguinte: Relatório da Diretoria sôbre o exercício de 1955; cópia do Balanço Geral e Demonstração da Conta de Lucros e Perdas, e parecer do Conselho Fiscal.

Rio de Janeiro, 23 de Fevereiro de 1956.

METALGRAFICA WILL S. A.

G. Spadaccini
Diretor-Superintendente

29508

MULTICÔR TINTAS S/A.

RELATÓRIO DA DIRETORIA

Senhores Acionistas:

Em obediência aos preceitos legais e estatutários, a Multicôr Tintas S.A., por sua Diretoria, tem a satisfação de submeter à apreciação de VV.SS. o Relatório e o Balanço das atividades sociais no decurso do ano de 1955, acompanhados da Demonstração da conta "Lucros e Perdas" e do respectivo parecer do Conselho Fiscal.

A recondução da Diretoria acarretou-lhe um sentido de maior responsabilidade, ou melhor, a obrigação de obter para o exercício de 1955 resultados que, se não superassem os do anterior, pelo menos, mantivesse a Emprêsa no mesmo nível para o qual foi conduzida em 1954.

Não obstante os obstáculos opostos aos que se dedicam, atualmente, a empreendimentos industriais no País, a Diretoria julga ter alcançado aquele objetivo, de vez que, além de ter sido ultrapassado o volume de Vendas do exercício anterior, foi saneado o Ativo no tocante a obrigações de terceiros para com a firma e, ainda, foi o mesmo valorizado no que tange aos bens imóveis. Face ao exposto, julga apresentar aos que a distinguiram com apoio e confiança um resultado que, data vênia, parece satisfatório.

Ao agradecer êsse apoio e essa confiança, coloca-se a Diretoria ao inteiro dispor dos senhores Acionistas para prestar quaisquer esclarecimentos.

Rio de Janeiro, 10 de janeiro de 1956. — (as) **Rosa Goulart Taborda** — Diretor Secretário. — (as) **Cora da Silva Araújo Perrone** — Diretor Presidente. — (as) **Carlos Lopes da Cunha** — Diretor Gerente. — (as) **João Carlos Suita** — Diretor Técnico.

MULTICÔR TINTAS S/A.

BALANÇO GERAL — **Período: 1.º de Janeiro a 31 de Dezembro de 1955**

ATIVO

	Cr$	Cr$	Cr$
DISPONÍVEL			
Caixa		9.410,50	
Bancos		273.055,60	282.466,10
REALIZÁVEL — a curto prazo			
Duplicatas a Receber	5.478.342,20		
Títulos a Receber	10.770,00		
Contas Correntes	8.290,00		
Impôsto de Consumo	35.437,50		
Seguros Antecipados	34.545,40		
Matéria Prima	8.463.303,50	14.050.398,60	
REALIZÁVEL — a longo prazo			
Duplicatas a Receber	877.684,00		
Obrigações a Receber	14.000,00		
Contas Correntes	194.039,80		
Ações e Apólices	24.600,00		
Obrigações do Reaparelham. Econômico	227.314,80		
Seguros Antecipados	21.874,40	1.359.712,80	15.410.311,40
IMOBILIZADO			
Imóveis		1.829.507,70	
Construções		318.853,20	
Instalações		606.197,30	
Máquinas e Acessórios		2.386.873,70	
Veiculos		275.636,00	
Móveis e Utensílios		220.178,30	
Cauções e Depósitos		2.550,00	
Livros Técnicos		6.500,00	
Marcas e Patentes		36.400,00	
Despesas de Constituição		130.005,60	5.814.821,90
COMPENSADO			
Ações Caucionadas		80.000,00	
Devedores por Títulos em Cobrança		60.654,60	140.654,60
Total do "Ativo"			21.648.254,00

PASSIVO

	Cr$	Cr$
INEXIGÍVEL		
Capital	8.000.000,00	
Fundo de Reserva Legal	600.000,00	
Fundo de Reaparelhagem	600.000,00	
Fundo de Previdência	600.000,00	
Fundo de Indenizações	300.000,00	
Provisão p/Devedores Duvidosos	705.803,60	
Fundo de Depreciações	1.138.197,70	
Lucros Suspensos	90.261,20	10.034.062,50
EXIGÍVEL — a curto prazo		
Obrigações a Pagar	5.318.346,40	
Dividendos a Pagar	1.800.000,00	
Títulos Descontados	833.040,00	
Contas Correntes	3.303.410,80	
Credores Diversos	18.740,00	11.473.336,90
COMPENSADO		
Caução da Diretoria	80.000,00	
Títulos em Cobrança	60.654,60	140.654,60
Total do "Passivo"		21.648.254,00

Rio de Janeiro, 31 de Dezembro de 1955. (as) Côra da Silva Araújo Perrone — Diretor Presidente — (as) Carlos Lopes da Cunha — Diretor Gerente — (as) **Rosa Goulart Taborda** — Diretor Secretário — (as) **João Carlos Suita** — Diretor Técnico — (as) **Maria Emília Monteiro Abdon** — Contador Reg.º CRC-DF, n.º 11.480.

MULTICÔR TINTAS S.A.

DEMONSTRAÇÃO DA CONTA "LUCROS E PERDAS"

Período: 1.º de Janeiro a 31 de Dezembro de 1955

	Cr$	Cr$
Lucros Suspensos		132.284,20
Resultado das Operações Sociais		15.652.111,00
Juros Ativos e Descontos Obtidos		108.194,60
Lucros Diversos		6.697,50
Honorários, Ordenados, Gratificações, Comissões, Previdência, Seguros, Fretes e Carretos e Despesas Gerais	9.768.357,00	
Impostos e Licenças	2.629.873,80	
Juros Passivos e Descontos Concedidos	353.857,70	
Depreciações	300.205,20	
Fundo de Indenizações	230.000,00	
Fundo de Reserva Legal	205.477,10	
Fundo de Previdência	205.477,10	
Fundo de Reaparelhagem	205.477,10	
Dividendos	1.500.000,00	
Lucros Suspensos	90.261,20	
TOTAIS	15.899.287,20	15.899.287,30

Rio de Janeiro, 31 de Dezembro de 1955. (as) Cora da Silva Araújo Perrone — Diretor Presidente — (as) Carlos Lopes da Cunha — Diretor Gerente — (as) **Rosa Goulart Taborda** — Diretor Secretário — (as) **João Carlos Suita** — Diretor Técnico — (as) **Maria Emília Monteiro Abdon** — Contador Reg.º CRC-DF, n.º 11.480.

MULTICÔR TINTAS S.A.

PARECER DO CONSELHO FISCAL

Recomendamos à Assembléia Geral Ordinária a aprovação do Balanço Geral, contas e atos da Diretoria referentes ao exercício de 1955 que foram por nós examinados e achados conforme. Rio de Janeiro, 12 de janeiro de 1956. (As) **Luiz Walter do Prado Abdon**. — (as) **Mariana de Oliveira Marcos**. — (as) **Honorio José Vieira Rosa**.

68466

Assistência mais eficiente aos agricultores paranaenses

O Escritório Técnico de Agricultura (ETA) acaba de anunciar a criação de uma agência de crédito rural e extensão agrícola no Paraná. Operando sob a denominação de Associação Paranaense de Assistência Rural (APAR), a nova agência dará assistência aos agricultores paranaenses, colocando à sua disposição sementes selecionadas, assim como técnicos para orientá-los em matéria de irrigação, economia doméstica e emprêgo de maquinaria agrícola. Os agricultores que aceitarem as recomendações feitas pelos agentes do Escritório Técnico de Agricultura obterão as necessárias facilidades de crédito e outras vantagens.

Programas semelhantes estão funcionando com êxito em Minas Gerais (ACAR), no Nordeste (ANCAR) e no Sul (ASCAR).

O primeiro período de treinamento para ministrar conhecimentos agrícolas e domésticos aos agentes que trabalharão na Associação Paranaense de Assistência Rural começou em 20 de fevereiro corrente no Centro de Ensino e Treinamento de Engenharia Rural da Fazenda Ipanema, em São Paulo. Quatorze homens e quatorze mulheres estão frequentando os cursos de extensão agrícola e de economia doméstica, além de dois lavradores do Rio Grande do Sul que se preparam para trabalhar na ASCAR.

O acôrdo que criou a APAR foi assinado recentemente em Curitiba pelos srs. Dr. Raphael Ferreira Rezende, Secretário de Agricultura do Paraná; Dr. Lincoln da Cunha Pereira, Diretor do Departamento de Fronteira do Paraná; Dr. Joaquim de Matos Barreto, Diretor da Fundação de Assistência ao Trabalhador e, como representante da ETA, o Dr. Alberto Ribeiro da Motta Filho, Co-Diretor brasileiro e Mr. Ralph E. Hansen, Co-Diretor substituto americano.

A fundação da APAR surgiu em consequencia dos esforços conjugados de associações estaduais de comércio, indústria e bancos.

Como a ETA é uma iniciativa conjunta dos govêrnos brasileiro e norte-americano, sob a assistência técnica do Ponto Quatro, esta instituição se acha em condições de contribuir para a APAR e o fará quer proporcionando-lhe técnicos e colaboração, quer fornecendo-lhe fundos em dólares e cruzeiros.USIS

AUMENTA A ARRECADAÇÃO

SANTO ANGELO, RGS. — (Asp.) — Segundo se divulga aqui, o Estado arrecadou no mês de janeiro último, neste município, a expressiva importância de Cr$ 4.483.488,20 o que representa a maior receita estadual registrada em um mês apenas. Ostributos que mais contribuiram para essa alta arrecadação foram, entre outros, os impostos de vendas e consignações, com Cr$ 2.282.493,80 e o de transmissão de propriedade imobiliária, com Cr$ 1.182.877,10.

A maior receita mensal, anteriormente recebida pela referida repartição foi de Cr$ 4.091.145,20, em agôsto de 1955.

Com a majoração da arrecadação estadual, também o município foi beneficiado de vez que, além dos 30% referente ao retôrno constitucional, recebe agora mais os 40% da "taxa de transportes". Da última, a Exatória em janeiro findo, já entregou à Prefeitura a quantia de Cr$ 162.161,20.

EXPORTACÃO DE AMENDOIM PELO PÔRTO DE SANTOS

SANTOS — (Asp.) — Com destino a Europa, deixou o porto o vapor francês "Provance", levando para os portos de Marselha e Oram três carregamentos de amendoim num total de 119.800 quilos.

As partidas destinadas ao porto de Marselha constavam de amendoim descascado, num total de 1.793 sacos, com o peso de 89.650 quilos. Para Oram foram embarcados 603 sacos, com 15.075 quilos de amendoim com casca.

A expotação de amendoim pelo pôrto de Santos em 1955 atingiu a um total de 320.476 sacos com o peso de 15.888.483 quilos, sendo os principais paises importadores dessa rica oleaginosa, pela ordem de importância, os Estados Unidos, Canadá, Inglaterra, Holanda, Canadá, Inglaterra, França, Holanda, Espanha e Antilhas Holandesas.

COMBATE À FRAUDE CAMBIAL

SANTOS — (Asp.) — O comércio cafeeiro ficou ameaçado de paralisação, diante de uma decisão do chefe da secção do impôsto de vendas e consignações da Recebedoria de Rendas, ao recusar o fornecimento de guias de livre movimentação de cafés negociados. Baseia-se a recusa do funcionário abaixo da realidade, constituindo um típico ato de sonegação de impostos.

Aquele funcionário resolveu solicitar dos vendedores, para o fornecimento de guias, esclarecimentos sôbre a procedência, preços, qualidade e tipos de café vendido.

COM O GOVERNADOR A COMISSÃO DO ALGODÃO

SÃO PAULO — (M) — A comissão encarregada de estudar o problema do algodão, composta de elementos do govêrno do Estado e das entidades representantes das classes produtoras, reuniu-se com o governador Jânio Quadros, com a finalidade de dar conta da missão que a levou ao Rio, dizendo que foi recebida de êxito. A comissão reunir-se-á dentro de mais alguns dias, quando então o sr. Jânio Quadros será inteirado das medidas que serão tomadas pelo govêrno federal.

ZONEAMENTO INDUSTRIAL

RECIFE — (Asp.) — Por solicitação de diversas indústrias, a Federação das Industrias de Pernambuco efetuou ao prefeito Pelopidas Silveira, manifestando o desejo de que lhe seja dada a oportunidade de intervir no zoneamento industrial desta capital, que vem sendo estudado pela Municipalidade.

PINTURAS E REFORMAS
de casas e apartamentos a pistola ou a pincel. Serviços rápidos garantidos. Dá-se referências. Tel. 26-0231 — Sr. Benicio. Deixar recados.
21344

PRECISA-SE MOÇO (a)
que conheça escrituração mercantil. Cartas manuscritas, indicando referências, ordenado, entregar pessoalmente. Rua Fco. Serrador, 90, gr. 1301. Brito Passos.
06971

COMPRA-SE TUDO
Máquinas de costura, de escrever, rádios, geladeiras, enceradeiras, ventiladores, cristais, porcelanas e tudo que represente valor. Paga-se bem.
Telefone: 43-7180
17741

COFRES FORTES INTERNACIONAL
Garantidos contra fogo e roubo, formidável sortimento em todos os tipos e tamanhos e para todos os preços, aproveitem numa visita ao nosso depósito.
Rua do Rosário n.º 143

TERNOS USADOS
COMPRO A DOMICILIO
Pago por um terno
Até
Cr$ 1.000,00
Telefone: 22-0423
15548

ROUPAS USADAS
COMPRO A DOMICILIO
Pago por um terno
Cr$ 1 000,00
Telefone: 22-5568
16008

Compra-se tudo
ROUPAS USADAS
Máquinas de costura, de escrever, rádios, geladeiras, enceradeiras, ventiladores, cristais, porcelanas e tudo que represente valor. Pagase bem.
Telefone: 43-9232
26571

ROUPAS USADAS
COMPRO A DOMICILIO
Pago por um terno Cr$ 800,00
Com apresentação dêste anúncio pago mais 10%
Telefone: 22-1683.
15557

INVESTIGAÇÕES PARTICULARES
Com todo sigilo e eficiência executa-se para qualquer lugar e atende-se a qualquer hora. Preços modicos. Possuimos experiência internacional de vinte anos. Tel. 42-6067, LARRY.
15675

O ROLLAS - Aluga
Smokings, casacas, fraks, cartolas, chapéu côco, summer-jaks, paletó mescla e calça listada para casamento, bailes, passeios, etc., no rigor da moda. Rua dos Arcos n. 18, 5º andar, tem elevador e também compra.
ROLLAS — Tel. 32-6414

ENXUGADOR
IDEAL

Tel. 37-0110
Esmaltados brancos e de aluminio 15 metros de corda em 90 cm. SUSPENSO AO TETO POR CORDAS E ROLDANAS
PATENTE 30.270
O ideal para apartamentos
AV. PRADO JÚNIOR
Nº 150
COPACABANA
20696

DECORAÇÕES EM MADEIRA
DEMA projeta e executa modernas decorações para lojas, halls, escritórios e apartamentos. Rua Senador Dantas, 80 - 18.º — Tel.: 42-9859.
54009

SINGER USADAS
VENDEMOS ótimas, recondicionadas, das antigas — 10 anos de garantia, 3 gavetas — ENTRADA Cr$ 500,00 e por mês Cr$ 300,00; 5 gavetas ENTRADA Cr$ 900,00 e mensalidade de Cr$ 300,00. Pagamento à vista, 3 gavetas Cr$ 4000,00; 5 gavetas Cr$ 5.000,00. — Também compramos máquinas USADAS.
Ruy Mafra & Irmão
RUA ARISTIDES LOBO, 134 — Telefone: 28-1341 — Bondes de Estrêla e Santa Alexandrina à porta — CUMPRIMOS O QUE ANUNCIAMOS
12551

ANÚNCIO

DESEJA PINTAR
seu apartamento ou sua casa a discola, paredes ou ken-ton. Chamar Sr. Jorrino — Tel. 47-0795. Recados.
02451

COLCHÕES
Reforma e faz novo a domicílio, de crina, cabelo, cearina e cortiça. Tel. 26-5529. — MARTINHO.
3136

DESENHOS
Plantas para Prefeitura, projetos para construções, modificações, reformas e instalações, desenha-se com esmero e rapidez. Chamar VALENTIM. Tel. 46-9315.
19271

CAUTELAS
da C. Econômica, compro pelo maior preço, negócio rápido e honesto. Rua Quitanda, 59, 3.º, sala 21, c/ Salgado.
09978

TITULOS — IATE CLUBE
Compra-se título de sócio proprietário. Paga-se Cr$ 40.000,00. Tratar pelo telefone. 29-0766.
04171

SMOKINGS — ALUGAM-SE
Alugamos Smokings, Casacas, Fraques, Roupas de Casamento. Rua do Lavradio, 13-loja — Tel. 22-5568.
16632

DIPLOMATA AMERICANO
Retira-se, vende máquina de lavar, fogão, tapete, colchão de molas e espingarda. R. Barão de Jaguaribe, 109, apto. 101. — Tels. 27-0395.
19912

PROCURA-SE ALUGAR
loja com aproximadamente 50x100 m. que possa também servir para depósito. Tel. 25-5971, c/ Sr. Vale.
06920

Pérolas Cultivadas legítimas
Colares de pérolas e pérolas soltas, grande sortimento. Importação direta. A preços baratos. Av. Rio Branco, 171, 4.º andar.
23235

MÁQUINA DE CALCULAR

Particular vende uma maquina de calcular para 4 operações, automática eletrica, de ultimo tipo, e uma maquina de escrever, de marca Remington Rand as duas. Preço de grande oportunidade. — Tratar av. 13 de Maio n.º 23 s| 407. 24447

BARCO

Vende-se veleiro classe Cruzeiro. Cabine, sanitário, cozinha e geladeira. Motor de centro GM. Inteiramente reformado. Vêr e tratar no Iate Clube Rio de Janeiro com o marinheiro Bonifácio. 16619

COLCHÕES

Encarrega-se do fabrico e reforma de colchões para o mesmo dia, por preços sem competidor. — Mandamos mostruário a domicilio. Tel. 43-0603. Fáb. Luso-Brasileira, R. Santana, 100. 16175

VESTIDOS

Vestidos sports, après-midi, saias, blusas, calças, etc. Nacionais e estrangeiras. Modêlos exclusivos. — Tel.: 57-8925. 21224

AR CONDICIONADO

G.E. 3/4 H.P. c/ termostato. Vendo quase novo. Telefonar de 19-21 horas 37-0129. 29480 60

VENEZIANAS — PERSIANAS

Consertam-se — Tel.: 23-1548 — L. Azeredo. 23691

VENESIANAS

Muda-se cordas, cadarços e pinta-se em qualquer côr com montagem e desmontagem. GERMANO — Oficina própria. — 45-6615. 7890

Máquinas Diversas

TIPOGRAFIA

Vende-se uma máquina impressora automática, italiana "Balila" e uma guilhotina, italiana, "Omag" com 0,83 cmts. — Ver e tratar das 15 as 16 horas, na R. Alexandre Machenzie 80. Não damos informações pelo telefone 29507 78

MOTOR DODGE a gasolina, 118 h.p., adaptação marítima, anda não aberto. Telefonar São Gonçalo 8458. 23613 78

TAPETE PERSA

Vende-se um lindo tapete "Saruk" 3x4. Preço de oportunidade. Tratar 47-7087. 24448

Animais

COOKER SPANER — fêmea, prêto de três meses. Vende-se, pode-se ver os pais. Rua Bolivar, 80. Cachorro raro. 19313 63

RÁDIOS E GELADEIRAS

GELADEIRA G.E. — Vende-se uma americana, com 6 pés, luz interna, controle automático, muito silenciosa, preço barato — Motivo de viagem — Ver á rua Teodoro da Silva 227 - Perto da rua Pereira Nunes. 16713 60

COMPRO uma geladeira nova ou usada pago bem e logo. Fone 37-3931. Urgente. Copacabana. 26565 60

GELADEIRA a gás Esso, Gasbras ou Ultragas, americana, marca "Servel", de 9 pés, congelador inteiriço, gavetas para carnes e legumes, pouco uso, moderna, perfeito funcionamento, própria para fazenda, vendo uma na rua Cesário Alvim, 32, tel. 46-4417 — Botafogo. 16642 60

COMPRO GELADEIRA a gás, querosene ou elétrica, marca "Electrolux", "Servel", "Consul", "Gelomatic", ou outra qualquer marca — Pago a dinheiro na hora — Telefonar para 46-4417 — Guimarães. 16640 60

GELADEIRA "Electrolux", a querosene, vendo duas modernas, sendo uma de 6 pés e outra de 7 pés, congelador inteiriço, gavetas para legumes e carnes, ambas com pouso uso e perfeito funcionamento — Rua Cesário Alvim 32, telefone 46-4417 — Botafogo. 16643 60

GELADEIRA elétrica, Americana, — marca "Crosley", de 9 pés, congelador inteiriço, gavetas para legumes, moderna, de luxo, interior cromado, fêcho automático, pouco uso, perfeito funcionamento, motor blindado — vendo por 35.000 cruzeiros — Rua Cesário Alvim 32, telefone 46-4417 — Botafogo. 16641 60

TELEVISÃO Westinghouse, tela inquebravel de 24 polegadas, modelo de 1956. Embalagem original — Ver e tratar a Rua Toneleros 293 casa VI. 19302 60

VENDE-SE um magnifico rádio vitrola caixa tipo chipandez. Rua Toneleros 43 — Apt. 702. 20324 60

GELADEIRA de fabric. Westinghouse 8 pés, modern. e pouco uso e perfeita 17.000,00 Crs. R. Siqueira Campos, 113, c| 2 — dias 24 e 25 — Pôsto 3. 23378 60

GELADEIRA HOTPOINT, importada dos Estados Unidos, em perfeito estado; particular vende, por motivo de viagem. Tamanho 12 pés, porta mágica para frutas, ovos, etc., 2 gavetas para legumes e 1 para carne, manteigueira embutida na porta com contrôle de temperatura em separado. Tratar Rua Washington Luiz, 58, ap. 16. Tel.: 32-1698. 6093 60

GELADEIRA Leonard, 6 pés cubicos em estado de nova vende-se por Cr$ 13.500,0 R. General Roca 267, apt. 101 - Saens Pena. 25622 60

ÓTIMA OCASIÃO

Um rádio-vitrola modêlo 1956, pau marfim, completamente novo. Toca-disco Long-Play rádio ondas curtas e longas. Preço da praça Cr$ 23.500,00, vendo para melhor oferta acima de Cr$ 13.000,00. Rua General Venancio Flores, 405, Apt. 401, Leblon. — Tel.: 27-4874. 17903 60

CONSERTOS DE GELADEIRAS AR CONDICIONADO

Técnico estrangeiro conserta qualquer tipo de geladeira, ar condicionado, a domicilio, máxima garantia, atende também domingo. **Fones: 57-7156 -- 48-7407.** 9904 60

TELEVISÃO — AR CONDICIONADO E GELADEIRAS

Pessoa idônea com grande conhecimento do ramo e freguezia, mediante pequena comissão, encarrega-se da venda dos artigos citados, desde que estejam totalmente sem uso, procure na Rua Gonçalves Dias, 80, sob., Sala de frente. Tel.: 52-6677 — ELPIDIO. 2481 60

TELEVISÃO ZENITH 1956 E ACORDEON SCANDAL

Vende-se uma Televisão Zenith importada, 21 polegadas, tela Ray-Ban, caixa metálica e um Acordeon Scandal de 120 baixos. Ver e tratar à Rua das Laranjeiras, 136, Apart. 903. Não se atende por telefone. 15544 60

GELADEIRAS - CONSERTOS

Técnico estrangeiro conserta qualquer geladeira na sua casa, num dia e com garantia. Tel.: 37-8344, Eugenio. Pessoalmente de 8 até 10 hrs. Recados até meia noite. 20345 60

AR CONDICIONADO 3 H.P.

Vendo um marca Worthicton em perfeito estado, por motivo de viagem. Tel.: 32-7280, Sr. Basilio ou José Caís. 16719 60

COMPRO GELADEIRA 22-3290

Particular compra uma geladeira nova ou usada, de qualquer tamanho, não importa o estado, desde que funcione. — Negócio imediato à vista. — 22-3290. 15595 60

COMPRO 1 GELADEIRA *47-2361*

13684 60

COMPRO NOVA GELADEIRA 37-3931 URGENTE

26566 60

PINTURA DE GELADEIRA

Por 600,00 com tinta duco em qualquer bairro e laqueação de móveis a domicilio. — 26-7595, WALTER. 21395 60

TELEVISÕES 21

Vendemos Philco e Domont, tipo de mesa, console e consolete, todos mod. 1956. Ver e tratar na Rua Gonçalves Dias, 80, 1.º Tel.: 52-6677, Braz Veiga. 17772 60

AR CONDICIONADO TELEVISÃO DUMONT 21"

Vende-se ar condicionado Philco e R.C.A. de 3/4 com termostato, na embalagem original e Televisão Dumont 21". Ver e tratar na Rua Gonçalves Dias, 80, 1.º Tel.: 52-6677. 25361 60

Geladeiras - Máquina de Lavar

Consertos e reformas garantidos em sua casa, por técnico do ramo. Rec. Sr. EDUARDO — Tels.: 25-7692 e 42-1462. 1150 60

GELADEIRA GE 7 1/2 pés

nova, ainda com a garantia de 4 anos, ótimo funcionamento, gaveta para legumes, vende-se urgente. — Telef.: 22-1032 por Cr$ 23.000,00. Rua Senador Dantas 19, 8.º and. Ap. 807, Ed. Cinelândia. 17901 60

TOCA-DISCOS

Thorens, V. M. St. Electric Uni. G.E. — Webcor, Luxor. A partir Cr$ 3.300,00. Uruguaiana, 216 — Tel.: 43-9203. 3023 60

GELADEIRA G.E. 12 PÉS 2 portas

Vende-se essa geladeira, super luxo, importada dos EE.UU. c/ gavetas p/ carne e legumes, manteigueira, etc. — Preço de ocasião. — Av. Nilo Peçanha 26, Sala 1101. — Não atendo telefone. CENTRO. 23617 60

COMPRA-SE 1 GELADEIRA

Casal chegado do interior compra 1 geladeira usada, de boa marca, só faço questão que funcione. Pago à vista. — Telefonar qualquer hora p/ 58-4789 Sr. RAMOS. 4238 60

COMPRO 1 GELADEIRA *57-0960*

4192 60

GELADEIRA - COMPRO

Particular compra uma geladeira, não importa o estado, nem a aparência, paga bom preço. Tel.: 38-8699. 15594 60

TELEVISÃO G.E.

Vende-se ótima T.V. G.E. 19 polegadas, 100% perfeita, — lindo móvel. — Ver à Rua Severo, 6, Tel.: 28-4502. 24434 60

CONSERTOS DE TELEVISÃO A DOMICILIO

V. Exia. será atendido por técnicos competentes, honestos e amigos em qualquer bairro. Tels.: 42-0453, 27-6418 e 43-3941. (Recorte). 19319 60

Consêrto e instalação de Geladeiras, Ar Condicionados e Máquinas de Lavar Roupa

Orçamento sem compromisso, garantia real. Serviço feito na sua propria casa, no mesmo dia com nosso carro ambulante de oficina.

Chamar tel.: 47-5406 (Oficina ambulante). 19316 60

REFRIGERAÇÃO

Vende-se potente e completa instalação de ar condicionado com compressor de 40 HP. Ver e tratar, diàriamente à Avenida Prado Júnior, 63-A — Informações pelo telefone 37-9390. 21393 60

TELE-SERVICE

NOME REGIST.

A MAIOR ORGANIZAÇÃO EM CONSERTOS DE TELEVISÃO

ZONA SUL:	*ZONA NORTE:*
Tel. 47-2970	Tel. 58-7454
Rua Teixeira de Melo	Rua Barão de Mesquita
n.º 25-loja - Ipanema	n.º 769-loja — Tijuca

Grande frota de camionetes, oficinas para atender na hora, técnicos especializados nos EE. UU., em tôdas marcas, única que usa peças originais e seus técnicos têm ordenado fixo a fim de evitar que o empregado faça serviços com pressas e cobre com desonestidade. Por essas é que 80% dos possuidores de televisão prefere nossa organização. 944 60

TELEVISÃO DE 21" — A PRAZO

A PARTIR DE CR$ 30.000,00 — SEM JUROS

ADMIRAL — EMERSON — STROMBERG — GENERAL ELECTRIC — RCA VICTOR — INVICTUS — SEMP — WINDSOR, etc. Todos com garantia e instalado com antena externa para os dois canais.

RUA RAMALHO ORTIGAO, 12 — SOBRELOJA 66671 60

CONSERTOS DE T. V.

Técnicos especializados, tôdas as marcas, inclusive Bush, peças originais, com garantia. Atendemos todos os dias inclusive aos domingos. — Tel. 58-4503. 24433 60

SUA TELEVISÃO ENGUIÇOU!

CHAMAR: 37-3220

E o nosso carro de serviço atenderá no mesmo dia, consertando na SUA PRÓPRIA CASA, com máxima urgência. Serviços garantidos, com técnicos estrangeiros. 21368 60

SUA GELADEIRA PAROU?

CHAMA 27-3473

Técnicos especializados consertam em sua propria casa sua Geladeira, Ar Condicionado ou Máquina de Lavar Roupa com máxima rapidez no mesmo dia e com garantia absoluta. 21374 60

Caixas para Radiovitrolas e Mesas-Gabinetes para Máquinas de costura

A partir de Cr$ 1.200,00 em Pau-Marfim, Modernas, Chipendale, Colonial, Rústica, Pé Palito, etc., etc. — Marques — Rua Uruguaiana n 11 — 2.º andar, por cima da sapataria. 16669 60

TELEVISÃO 27"

(CONJUGADO — ALTA FIDELIDADE)

Vende-se um conjunto alta-fidelidade. Televisão, rádio e toca-discos, todo montado e fabricado nos EE.UU., em lindo móvel de madeira "Cereja", televisão 27" a maior do Rio de Janeiro. Toca-discos de alta-fidelidade "Cobramático", marca "Zenith", novo, mod. 1956. Rua Barata Ribeiro n. 232-A — Tel 37-3574. 9969 60

PINTURA EM GERAL

De Geladeira, Máquina de Lavar Roupa, cofres, arquivos, copa americana etc. com tinta Duco e a pistola. Orçamentos grátis a domicilio. R. José Linhares 85-B, Leblon. Telefone 57-5592. 20360 60

Televisão -- Serviço técnico

Consertamos para o mesmo dia em sua residência TV, radios, garantia de 6 meses. Técnicos especializados tôdas as marcas. Antenas para todos os canais, menores preços. Atendemos todos os bairros até 22 horas, não cobramos visitas — Tel.: 49-7255 4161 60

PINTURA de GELADEIRA

A PARTIR DE CrS 600,00

Pelo mesmo processo de fábrica, em seu domicilio, em um dia, tinta Duco. Troca-se borrachas, pinta-se todos aparelhos domésticos e também apartamento à pistola ou a pincel. Tel. 26-0231 — Sr Benicio. 21343 60

PINTURA DE GELADEIRAS

SÓ POR CrS 700,00

Pinta-se à pistola, a domicilio, em branco ou côres. Acabamento perfeito — Pintamos as grades com aluminio, grátis. — Sr. Jato — Telefone: 37-9471 21728 60

GELADEIRAS

Consertos de geladeiras, ar condicionados máquinas de lavar roupa em geral, por técnico especializado da Europa. Serviço 100%, bem feito na sua residência. Tel. 37-9695 e 37-2441. Atende-se a domicilio, em todos os bairros. 21391 60

TERRAS NA FUTURA CAPITAL DO BRASIL

Advogado do local, com pleno conhecimento das terras da região, preços, documentação, etc., dá amplas informações aos interessados na aquisição de imóveis na região do Futuro Distrito Federal. Encarrega-se da legalização dos documentos de lotes na região (tal legalização está sendo exigida especialmente no Município de Planaltina, sob pena de perda dos mesmos). Rua da Quitanda n. 3 - sala 513 — Telefone 32-0134. 17908

Representações para o Norte

A. R. DE MEDEIROS, firma estabelecida em Fortaleza (Ceará), deseja representar firmas idôneas a base de comissão ou conta própria — Fornece referências. Tratar PIRES — Telefone 22-0576. 67115

LAVA-SE TAPETES

CORTINAS

FICAM NOVOS

LAVAGEM E CONSERTOS

COPACABANA

CASA "JÚLIO"

TELEFONE: 27-7195

20323

CARTA DE FIANÇA

Se precisar de uma Carta de Fiança para alugar uma casa, loja, armazem, etc., procure a Organização de Financiamento e Fianças de Imóveis que prontamente lhe dará um fiador idôneo.

Rua Uruguaiana n.º 55 — 8.º andar — Sala 812 — Esquina de Ouvidor — Edifício Sloper, das 8,30 às 11,30 e das 14 às 17 horas. 15513

"Armações de madeira"

Vende-se urgente, parte envidraçada. — Ver e tratar à Rua Teófilo Otoni, 85. 28811

GRUPOS GERADORES

MERCEDES BENZ — ENTREGA IMEDIATA

15 — 40 — 50 — 60 — 74 — 80 — 90 — 100 — 125 KVA.

OUTRAS MARCAS: 3 — 4 — 5 — 7 1/2 — 8 — 10 — 12 — 15 — 20 — 25 — 30 — 150 — 300 — 500 — 700 KVA.

"UNICON" Assembléia, 104 - sala 1012

Fones: 22-3072 — 52-2424

End. telegráfico "MOTORMERCEDES" — ATENÇÃO INTERIOR.

Descontos excepcionais a revendedores e comissionistas. 65012

Vendas Diversas

VENDO BÔLSA GOBELIN, nova, legitima francesa, preço de ocasião, 3.500,00. Preço da praça 7.500,00. Av. Augusto Severo, 68, apto. 301, até meio-dia. 17918 89

MOTOCICLETA INDIAN, 750 c.c., 4 tempos, 16 h.p., vende-se ou troca-se, por uma menor. Ver e tratar à rua Bolivar, 106, apto. 701. Telefone 27-7830, com sr. Paulo. 19276 89

VENDE-SE um rico faqueiro em prata portuguêsa estilo D. João VI com 160, peças à Rua Toneleros 43 — apt. 702. 20325 89

VENDE-SE duas lindas bandejas em prata à Rua Toneleros 43 — Apto. 702 20323 89

AR CONDICIONADO — Vende-se 2 aparelhos G. E. importados dos EE. UU., novos, sendo um 3/4 HP e outro 1/2 HP com termostato ultimo modelo. Preço ocasião. Av. Nilo Peçanha 26, sala 1101 - Não atende telefone. 25623 89

CASAL FRANCES - Que se retira do país, vende móveis de sala de jantar Lamas, quarto, geladeira Kelvinator 8 pés, diversos utensilios. Ver diàriamente entre 10 e 16 horas, Rua Conde de Lage, 68. Apto. 302. Glória.

AMERICANO DEIXANDO O PAIS - Vende: rádios, toca-discos, geladeira, batedeira nova, máquina de waffle assadeira elétrica, enceradeira, aspirador, louças, panelas, móveis, etc., tudo de fabricação americana. Ver na Av. Visconde de Albuquerque, 425 - apto. 304, 5º andar, depois das 17 horas, todos os dias e qualquer hora sábados e domingos. 26466 89

EXERCYCLE — Motocicleta p| emagrecer — vende-se, americana, elétrica, ótimo estado. Telef. 27-2216. 21388 89

VENDE-SE dois (2) motores de lancha Chris-Craft de 135 hp em excelente estado. Um com rotação a direita e o outro com rotação a esquerda, ambos providos com engrenagem de redução. Preço: Cr$.... 110.000,00 pelos dois motores ou Cr$. 60.000,00 separadamente. Podem ser vistos na Rua Capitão Felix, 137, ou telefonar para o Sargento Gordon, 28-7147, das 8 às 16 horas. 14042 89

MAQUINA DE COSTURA SINGER — Nova de pé e 1 aspirador electrolux, vende-se à Rua Voluntários da Pátria, 166, ap. 102. 26584 89

COFRES — Vende-se cofres e arquivos de aço, prensa, moveis de escritórios; compram-se cofres usados. Na rua Teófilo Otoni 120, tel. 43-4548. 16617 89

NORTE-AMERICANOS vendem móveis incluindo geladeira Hotpoint, fogão automático Garland, congelador, máquina lavar Maytag, tapetes, cadeiras, lâmpadas de mesa, sofa, bicicleta para menina, enceradeira elétrica, aspirador elétrico de pó, mesa de jantar com seis cadeiras, guarda-roupas, rádio-vitrola Philco com discos. Vestidos Norte-Americanos. Também vende-se 1951 Moriss-Oxford automóvel 4 portas em bom estado. Rua Artur Araripe, 27 (Perto Jockey Club). 18931 89

MAQUINA DE COSTURA SINGER — Portatil maleta de couro aspirador e enceradeira electrolux, vendem-se à Rua Humaitá 261, com o Snr. Fernando. 26583 89

FILMADOR Paillard — Bolex H-16 — Tres lentes Mala, Fotometro. Ver e tratar, Rua Toneleros 293 casa VI. 19301 89

VENDE-SE uma máquina nova ainda encaixotada de lavar roupa, americana BENDIX modêlo 55. Preço Cr$ 30.000,00 — Ver e tratar à Rua Ituiguira n. 51, no Leblon.

AMERICANO que se retira vende uma máquina de coser americana, torradeira e máquina de escrever portátil Royal. Tudo em ótimas condições. Telefone 37-2321. 5041 89

AMERICANO deixando o país vende aparelhos domésticos: geladeira 8 pés, televisão, rádio phono tudo G. E., Rua Senador Simonsen 200, Jardim Botânico, sábado e domingo sòmente. 9944 89

ULTIMA VENDA DE AMERICANO QUE SE RETIRA — Consistindo de objetos de uso doméstico em geral, grupo de sala de visita, mesa de abas para sala de jantar com cadeiras, dormitórios com camas de solteiro e de casal, carrinho de bebê, cadeira alta para bebê, máquina de lavar roupa semi-automática, gravador Revére com auto falante, de alta fidelidade, máquina de cozer, etc. Rua General Venâncio Flores 605, ap. 302. 9942 89

AMERICANO QUE SE RETIRA VENDE mobilias, aparelhos eletricos, roupas de senhora, objetos de uso doméstico, etc. Ver nos dias 24, 25, e 26 de fevereiro, à Rua Araucária 114, apto. 302 (Jardim Botânico — começa na Rua Maria Angélica). 23548 89

VENDE-SE aspirador de pó eletrolux preço 2.500,00 Daniel — Fone 57-3895 20331 89

ATENÇÃO — Fogões a gás da Light usados, perfeitos e garantidos só com Alcides. Vendo, troco, reformo e faço por encomendas para pensões, hoteis e restaurantes. - Rua Barão do Bom Retiro 1389-B - Tel. 68-2777. 16767 89

ELECTROLUX — Vendo enceradeira sueca desta marca com espalhador de cêra, 1 jôgo de Encerolixa certificado de garantia de 2 anos — Preço de tudo Cr$ 3.100,00 — Rua Visc. de Inhaúma, n. 134, s| 426 — 4º andar — Tel. 23-4787 — CASA TINOCO.

ELECTROLUX — Vendo enceradeira sem uso com garantia, espalhador de cêra automático; um jôgo de encerolixa, dois jogos de escovas, um jôgo de flanelas, tudo por Cr$ 2.600,00 — Ocasião! Rua Teixeira de Melo, n. 91-A sobrado. Praça General Osório Ipanema — Tel.: 27-5424. 15491 89

Médicos e Sanatórios

DR. PEDRO DE ALBUQUERQUE

DOENÇAS SEXUAIS E URINARIAS

Buenos Aires, 80, 7.º. De 1 às 6.

DR. JOSÉ DE ALBUQUERQUE

Membro efetivo da Sociedade de Sexologia de Paris.

DOENÇAS SEXUAIS DO HOMEM

Rua do Rosário, 98, de 1 às 6 horas.

VIAS URINARIAS, RINS, BEXIGA, PRÓSTATA

DR. A. ACKERMANN

DOENÇAS DAS SENHORAS

Cirurgia especializada — Uretroscopias — Endoscopias

BLENORRAGIA, TRATAMENTO RÁPIDO

DEBILIDADE SEXUAL — URUGUAIANA, 24

Dra. MARIA COLEN

Médica da Assistência Municipal

Especialista em Moléstias de Senhoras — Partos — Hemorróidas e Varizes. Distúrbios da Menstruação e da Menopausa. Corrimentos. Esterilidade. Frieza sexual. Cons.: Avenida 13 de Maio n. 13 - 16.º andar, sala 19. Diàriamente a partir das 14 horas — Fone 52-1965. 60425 80

Dr. Augusto dos Santos Albuquerque

DOENÇAS DO CORAÇÃO — Pressão alta — Falta de ar — Palpitações. — APARELHO DIGESTIVO — Doença do fígado — Digestões difíceis — Prisão de ventre. — Rua 7 de Setembro, 88 - 2.º - sala 15 — Das 14 às 18 horas — Telefone: 52-5442. 2145 80

TERMAS

Av. Copacabana, 327 - 1.º andar - Fone: 57-1818

Ramal Termas

Moderna e completa instalação de hidro-eletroterapia para tratamento de "Obesidade", Insônia, Hipertensão, distonias neuro vegetativa, reuma, eliminação de gorduras parciais (CELULITE), pelo mais moderno tratamento francês:

Hidroterapia: Banho Sulfuroso
" Turco
" Garbo-Gasoso
" Pérolas
" Espuma
" Parafina
Banhos Intestinais: (SUD-BAD)
Eletroterapia: Ondas Curtas
Ondas Cruzadas
Ultra Som
Ultra Violeta
Galvanização
Faradização
Eletro mecano terapia
Duchas escocesas, alternadas, mornas, quentes, frias, etc.
Masso-terapia.

Sob contrôle de médico especialista:

DR. ANDRÉ KIRALYHEGY

CONSULTÓRIO: RUA MÉXICO, 70 - SALA 804

Das 14 às 16 horas. 11621 80

Móveis e Decorações

2 CAMAS AMERICANAS solteiros de mahogany com 2 colchões de molas Cr$ 5.500,00; Jôgo de sala de jantar 9 peças Cr$ 6.000,00. Ladeira Tabajaras 130 Copacabana, apto 202, Tratar com o Porteiro Jaime. 24999 83

CONJUNTO COPA AMERICANO — Mesa extensão fórmica, 4 cadeiras, pano couro, cromados, 4 contos. Gen. Ribeiro da Costa, 56, Leme. Falar sr. Maciel. 19280 83

FAMILIA QUE SE RETIRA - Vende uma mobilia de sala de jantar, fabricação de Leandro Martins, Chipendale, com 8 cadeiras forradas com veludo, mesa e etagere, tipo consolo, uma penteadeira, uma cômoda - secretária, um divã de quarto, um sofá, etc. Ver à Rua Miguel Lemos, 106, apto. 301. 09940 83

FAMILIA que se retira vende móveis de quarto, armários avulsos, estantes para livros, etc. Ver à Rua Humaitá, 256 — Botafogo. 23584 83

VENDEM-SE uma mobilia de casal com 7 peças, em peroba de campo, um sofá c/4 lugares e um armário de roupa em piquiá marfim. Motivo de viagem. Ver na Rua Projetada, 17, apt. 101 - Cabuçu - Lins, até 11 hs. e depois das 19 horas. 28777 83

VENDE-SE sala de jantar doze peças jacarandá estilo colonial mexicano estado novo — 15.000,00 — Daniel — Fone.: 37-3895. 20333 83

VENDE-SE 2 camas solteiro colonial clara e, colchões de molas, completamente novas, a Cr$ 2.000,00 cada uma. Ver à Rua Figueiredo Magalhães n. 134, apto. 102. Tel.: 37-2160

GUARDA-ROUPA vendo dois quase novos por qualquer preço, motivo de viagem, também uma cama de solteiro. Negócio urgente, rua Barão de Pirassininga 41 - Praça Saens Pena - Tijuca. 26804 83

VENDE-SE dormitório Leandro Martins e sala de jantar Chipandale e alguns móveis avulsos. Ver das 10 às 14 horas na rua Francisco Sá 28 — 701 — Pôsto 6 — Copacabana. 20347 83

VENDE-SE uma mobilia pau marfim estilo chipendale, com 6 peças estado novo, para noivo ou pessoa fino gôsto, preço de ocasião, das 8 às 13 horas. Avenida Beira Mar 406 apartamento 804. 15654 83

VENDE-SE uma mobilia de quarto completa, estilo Chipandale e um console com seis cadeiras estofadas. Marcar hora pelo tel.: 57-5478. 20377 83

DORMITORIO CASAL — Vende-se por motivo viagem. Tratar Av. Copacabana, 1.032, apto. 1.106. 21401 83

MILITAR que se retira, vende uma mobilia de sala de jantar, estilo Luiz XV, clara. Tratar pelo telefone: — 27-1019. 5027 83

ATENCAO URGENTE — Vende-se um conjunto de móveis rustico mexicano, dormitorio c, 8 peças g, vestido tendo cortinas no centro, sala, c. 10 peças, cadeiras tendo assento de couro madeira toda em legitima peroba preço de grande ocasião por motivo de noivado desfeito, total Cr$ 12.900 não percam essa rara oportunidade. Vem ver na Estrada do Retiro 160, Bangu.

SALA DE JANTAR

Vende-se de estilo, maciça, em estado de nova. — Informações: Tels. 25-8267. 24414 83

FAMILIA AMERICANA

Por motivo de viagem vende: um dormitório, camas, poltronas, mesa, escrivaninha, birô c| cadeira, a preços reduzidos. Rua Oriente, 60, Bonde Paula Matos — Sta. Teresa. 2475 83

COMPRAM-SE DORMITÓRIOS Telefone: 28-6721.

28508 83

ANTES DE COMPRAR SEUS MÓVEIS faça-nos uma visita

Dormitórios:

Rústico peroba ..... Cr$ 5.800,00
Francês, peroba marfim Cr$ 9.500,00

Salas:

Rústica peroba ..... Cr$ 5.500,00
Francesa, peroba marfim Cr$ 10.500,00

FACILITA-SE PAGAMENTO

Rua Frei Caneca 9 e 11. 3302 83

VENDE-SE

1 cama Luiz XVI, palinha de solteiro, — 1 penteadeira, — 4 abat-jours chinêses.

Ruy Barbosa 454 - 5.º andar. 5037 83

LUSTRADOR DE MÓVEIS

Lustra, limpa, conserta, muda a côr encera branco. Recado para SOARES, pelo Tel.: 43-8720. 17800 83

CORTINAS -- ESTOFOS

Faço cortinas estilo moderno e/ ótimo acabamento, aceito tecido para confecção dos mesmos ou faço reforma. Almofadas para varanda ou enfeites. Capas. Reformo quaisquer móveis estofados, ficando como novo. Rodrigues, fone 25-8836. Preços convidativos. 2469 83

DIVERSOS

PATENTE Nº. 42.755 — Titular Soreign Industrial And Commercial Co. Ltd. sediada em Guernesey, possessão inglêsa, destinada a "Aperfeiçoamento na fabricação de raion de viscose", estando representada no Brasil pela CIA. QUIMICA RHODIA BRASILEIRA, com sede em S. Paulo.

PATENTE Nº. 42.752 — Titular Société Rhodiaceta, com sede em Paris, França, destinada a "Processo de fiação de fios sintéticos", estando representada no Brasil pela CIA. QUIMICA RHODIA BRASILEIRA.

PATENTE Nº. 42.754 — Titular Société Des Usines Chimiques Rhône-Poulenc, com sede em Paris, França, destinada a "Processo de preparação de novos derivados da fenottazina", estando representada no Brasil pela CIA. QUIMICA RHODIA BRASILEIRA.

PATENTE Nº. 42.755 — Titulra Société Des Usines Chimiques Rhône-Poulenc, com sede em Paris, França, destinada a "Processo de preparação de novos derivados da fenotiazina", estando representada no Brasil pela CIA. QUIMICA RHODIA BRASILEIRA.

PATENTE Nº. 42.724 — Titular Dr. Alexander Wacker Gesellschaft Fur Elektrochemische Industrie G.m.b.H., sob administração norte-americana, com sede em Munique, Alemanha, destinada a "Aperfeiçoamento em processo de fabricação de anidrido acético", estando representado no Brasil pela CIA. QUIMICA RHODIA BRASILEIRA, com sede em S. Paulo.

PATENTE Nº. 42.725 — Titular Dr. Alexander Wacker Gesellschaft Fur Elektrochemische Industrie G.m.b.H., sob administração norte-americana, com sede em Munique, Alemanha, destinada a "Aperfeiçoamento em dispositivo para a introdução de ceteña em tôrres de irrigação alimentadas com ácido acético", estando representado no Brasil pela CIA. QUIMICA RHODIA BRASILEIRA, com sede em S. Paulo.

PATENTE Nº. 42.726 — Titular Dr. Alexander Wacker Gesellschaft Fur Elektrochemische Industrie G.m.b.H., sob administração norte-americana, com sede em Munique, Alemanha, destinada a "Dispositivo para a introdução uniforme de liquidos em vasos de reações químicas trabalhando sob vácuo", estando representado no Brasil pela CIA. QUIMICA RHODIA BRASILEIRA, com sede em S. Paulo.

PATENTE Nº. 42.786 — Titular Dr. Alexander Wacker Gesellschaft Fur Elektrochemische Industrie G.m.b.H., sob administração norte-americana, com sede em Munique, Alemanha, destinada a "Flanges para canalizações de vácuo altamente aquecidas", estando representado no Brasil pela CIA. QUIMICA RHODIA BRASILEIRA, com sede em S. Paulo.

PATENTE Nº. 35.897 — Titular Charles Nicole, residente em Paris, França, destinada a "Aparelho para projeção de produtos pulverulentos", estando representado no Brasil pela CIA. QUIMICA RHODIA BRASILEIRA, com sede em S. Paulo.

PATENTE Nº. 35.898 — Titular CIA. RHODOSA DE RAION S.A., com sede em São José dos Campos, Est.º de São Paulo, destinada a "Distribuidor automático para aparelhos de sulfocarbonatação". 5063 74

LUSTRADOR — Armação, empalhação, concertos de móveis, estofador — LAMARTINE — encarrega-se tel. 48-4052 — 38-6185. 4226 74

VENDE-SE — cama solteiro beliche, batedeira Eletrolux, coleção completa seleções, mesa — telefone Drago. Informações tel. 57-4539. 19324 74

LUSTRADOR e laqueador de móveis de velho faz novo e conserta e faz serviço com muita honestidade. Chamar sr. SANDEL — Tel.: 42-9834. 4170 74

EMPREITEIRO DE PINTURA — Aceita serviço de empreitada fornecendo material; Tel.: 37-3535. Senhor JAQUIS. 4204 74

CASAMENTOS, carteiras, certidões, procurações, passaportes, naturalizações, registro de marcas e patentes. Alvarás e outros quaisquer serviços. Tratar diàriamente na Organização J. Siqueira, à Av. Mal. Floriano 13 — 1.º andar (antiga Rua Larga) — Tels.: 23-3840 e 43-2729 — Escritório fundado em 1930. 29484 74

TELEFONE PROCURA-SE - Somente linhas 25 ou 26. Tratar com Flavio. Diàriamente. Praça José de Alencar, 5, Loja 5. 16727 74

Hipotecas

A JUROS — Sob hipoteca de prédios podendo liquidar antes do vencimento, adianto dinheiro para regularização e documentos - Também compro e vendo predios, apartamentos e terrenos - Tratar com S. Boselli na Praça Pio X 78, sala 807 em frente à Igreja da Candelaria - 8.30 às 11 e 13.30 às 17. 26562 92

A JUROS MINIMOS empresto sob hipoteca de prédios mesmo em construção, adianto dinheiro para certidões, solução rápida — Tratar na Av. Pres. Vargas, 290, sala 815, com A. Morais.

PARTICULAR EMPRESTA Cr$ 150.000,00 em uma ou duas hipotecas de prédios, mesmo em final de construção. Juros de lei. Informações pelo tel. 23-3870. 4230 92

LEILÕES PÚBLICOS

LEILÃO JUDICIAL — BOTAFOGO

Massa falida do Banco da Barra do Pirai S. A.

DOIS APARTAMENTOS

à RUA SENADOR VERGUEIRO, 154 - Aptos. 1.503 e 1.504

O leiloeiro PAULO AFFONSO, devidamente autorizado por alvará do M.M. Juiz de Direito da 4.ª Vara Cível, venderá em leilão, têrça-feira, 28 de fevereiro de 1956, às 16,00 horas, em frente aos mesmos. Vide anúncio detalhado no Jornal do Comércio. Mais informações: tel.: 32-9987. 16667

LEILÃO JUDICIAL — ESPLANADA DO CASTELO

LOJA COM 6 PORTAS, SUBSOLO E SOBRELOJA

à RUA MARECHAL CÂMARA, 271 — EDIFICIO ATHENAS

A leiloeiro PAULA AFFONSO, devidamente autorizado por alvará do M.M. Juiz de Direito da 4.ª Vara Cível, venderá em leilão segunda-feira, 27 de fevereiro de 1956, às 16,00 horas, em frente à mesma. Vide anúncio detalhado no "Jornal do Comércio". Mais informações tel.: 32-9987. 16668

TUDO PARA RÁDIO!

PEÇAS E ACESSÓRIOS DAS MELHORES MARCAS A PREÇOS SEM CONCORRÊNCIA:

Conjuntos • Caixas p/Rádio • Válvulas Condensadores • Resistências Instrumentos • Reguladores de Tensão • Transformadores • Colunas retificadoras • Baterias de 1000 horas etc.

COMPANHIA ELÉTRO RADIO UNIVERSAL

FABRICANTES DOS FAMOSOS RÁDIOS "IMPERADOR"

Rua República do Líbano, 10/12 (perto da Praça da República) — Tel. 42-6429

End. Telegráfico: "ELETROBTELE" — Rio de Janeiro

AUTOMÓVEIS DE OCASIÃO

HUDSON — 1954, conversível, direção hidráulica, freio a ar, 10.000 Km. rodados. Vende-se, à Praia do Flamengo, 300-A — Telefone 45-0584. 65355 64

MOTORISTA sabendo ensinar, dirigir, aceita proposta de particular. — Teles. 52-4349 e 45-5962, com José Câmara. 5031 64

VENDE-SE FIAT 1400 ano 1951, côr verde, perfeito funcionamento, bateria e pneus novos, rádio original curtas e longas. Preço Cr$ 160.000,00 — Inf. Tel.: 52-9593 ou (resid.) — 52-9918 c| WALTER. 5051 64

AUSTIN A-8 — Vendo, em bom estado, 4 portas, muito econômico, já emplacado para 1956. Base: 55 mil cruzeiros. Tel.: 47-4458. 20336 64

VENDE-SE Oldsmobile 2 portas, mecânico, 6 cilindros em bom estado. Tratar pelo telefone 22-8817, sr. Henrique. 2490 64

NASH 1946 de 4 portas em ótimo estado, preço à vista Cr$ .. 125.000,00, troco e facilito com Cr$. 75.000,00 de entrada e 10 prestações de Cr$ 7.500,00 Ver à rua Barão da Torre, 293 Ipanema Tel. 47-2473. 26570 64

JAGUAR MKVII 1952-53, banda branca, radio de fabrica com 7 faixas equipada — R. Peru 143-A — 37-1484. 19300 64

AUTOMOVEL europeu de 1947 em diante, particular compra qualquer estado, solução rapida pagamento a vista. Tel.: 38-7502. 23616 64

JEEP WILLYS, 1954 – Vende-se pelo melhor oferta em estado de zero quilômetro. Rua Aires Saldanha, 63. Fone 47-7285, José. 17892 64

VOLVO, 1950 – Vende-se pela melhor oferta em ótimo estado. R. Aires Saldanha, 63. Fone 47-7285. José. 17891 64

DE SOUTO 1948 — Flid Draiv. Vende-se em bom estado por apenas .... 160.000,00 a vista. República Peru, 81. Apto. 504. Dr. MOYSÉS. 17922 64

AUSTIN A-70 — Vende-se modêlo 1952, côr verde, em ótimo estado. Tratar à rua Paraiba n°. 21, com o snr. NILTON. 17217 64

CITROEN COMPRO — particular compra um de 1947 em diante qualquer estado. Solução rápida pagamento a vista. Tel. 38-7502. 23614 64

LOTAÇÃO: Studebaker — 1952, de 16 lugares, trabalhando na linha Francisco Sá-Leblon. Vende-se, ... 450.000,00 . facilita-se o pagamento. Rua Siqueira Campo 68, Ap. 903 — Urgente — Copacabana. 19318 64

MERCURY 49/50

4 portas, rádio, forrado, banda branca, motor recondicionado. Tudo ótimo e garantido. Revendedores Ford. Rua do Rezende, 147. 65067 64

CAMINHÃO G.M.C.

Vende-se Caminhão G.M.C. com carroseria e pneus novos. 100% recondicionado. Modêlo 974, capacidade para 8 toneladas. — Máquina 100% de funcionamento. Financiada. — Ver e tratar à

Rua Barão de Petrópolis, 347.

15649 64

MONTCLAIR — 1956

Mercury Coupe, 2 cores, equipadissimo, 4.ª via sem mandado, base 1 milhão. Peçanha 32-8621. 23530 64

STUDEBAKER LAND KRUISER - 1949

Vende-se em estado quase novo, equipado com pneus novos banda branca, rádio e aparelho de ar frio e quente, pintura nova, todo forrado com capas de nylon. Não gasta óleo. Ver e tratar à Av. Pres. Vargas, 595, com o Sr. DAVID (Casa da Borracha). 16695 64

JAGUAR MARK VII 1953

Vendo um preto, com rádio, importado, completamente novo. — Tel.: 37-1783. — 290 mil cruzeiros. 15631 64

ALUGUE UM AUTOMÓVEL

DIRIJA VOCÊ MESMO
Tel. 42-0811

21369 64

OLDSMOBILE 1955

Sedan, Holiday, 4 portas, equipado, luxo, 4.ª via, sem mandado. Vendo e aceito troca. R. Domingos Ferreira, 192, Apto. 703. Fone: 37-5930. 26576 64

ALUGUE UM AUTOMÓVEL

Dirija Você mesmo. — Chapas particulares. Ultimos modelos. — Rua Francisco Otaviano, 35 — Telefones: 27-8904 e 37-1470 — Copacabana.

NÃO VENDA SEU AUTOMÓVEL

SE PRECISAR DE DINHEIRO

Resolvemos, AINDA HOJE, a sua situação financeira, com garantias recíprocas. Rua Evaristo da Veiga n. 35, sala 605, esquina da Rua Senador Dantas. — Telefone: 22-6180. 24022 64

DKW ÚLTIMO TIPO

Zero quilmetro — 3 cilindros — 2 tempos
Gávea S. A. — Veículos e Máquinas - Rua São Clemente, 91
Telefone: 46-1414 67906 64

JEEP LAND-ROVER

Vende-se um em excepcional estado de conservação com 25.000 kms. inteiramente rodados na cidade. Pintura de fábrica sem arranhão. Motor 100% submetendo-se a qualquer exame. Ver e tratar à Rua Sá Ferreira n. 88 — Garagem. Vende-se pela melhor oferta. 21383 64

LADRÕES DE AUTOMÓVEIS

nunca roubarão seu carro se tiver Fechadura de Segurança Merli, garantia absoluta. Pôsto de colocação: Rua Barata Ribeiro, 197-A — Auto Importadora Meridional. 21348 64

Oldsmobile 1951 — 2.ª Série

Vendo urgente Modêlo 80 — "4 Portas" em magnifico estado, só pertenceu um unico dono. Nunca levou batida. Preço Cr$ 295.000,00.

Ver na 2.ª feira Rua Barata Ribeiro 286 na garagem do Edifício. Tel. 37-4842 — 37-8880 ou 47-4581. 24441 64

Lotação para a Praça ou Colégio

Vende-se lotação montado em Chassis FORD RHEIN, 0 quilômetro, carroçaria CIRB acabamento de 1.ª qualidade, para 20 passageiros adultos ou 37 colegiais.

Ver e tratar à Rua Bento Lisboa 106. 67218 64

Mercury Monterey — 1955

Sedan — 4 portas superequipado. Aceito troca. Tratar telefone: 52-8865. 23507 64

VENDE-SE

Hudson conversível, 1954, hidramatic, direção hidráulica, freio a ar, 10.000 km rodados, estado novo. Preço Cr$ 410.000,00. Praia do Flamengo n. 300-A — Telefone 45-0584. 23532 64

FORD 1955

Vende-se Sedan de 4 portas, Customline, 0 quilômetro, com todo o equipamento. Ver e tratar à Rua Bento Lisboa n. 106. 67217 64

ALUGAM-SE CARROS

Chapas particulares s. chofér, americanos. Mecânicos, equipados, modêlos 52, 53, 54, 56. — Informações Telefone: 46-8943. Avenida Prado Júnior 145-A, Loja — Copacabana. 15539 64

AUSTIN A-40 - 1952

Particular vende em perfeito estado, com pneus brancos, e forração de nylon novos, motor e carroceria em ótimo estado. Tratar Rua da Quitanda, 30, S. 607, das 8 às 18 horas. 23596 64

"CARRO AMERICANO 1952" "Conver. Cr$ 220.000,00"

Vendo ou troco, todo pintado de novo, capota nova, pneus novos, banda branca, rádio de fábrica, estofamento todo novo, como também os tapetes, aceito troca e facilito o pagamento. Rua Francisco Otaviano 51. 19308 64

"PICK-UP CHEVROLET" 1954 — Cr$ 350.000,00

Vendo com zero quilômetros, último tipo, todo equipado, troco por automóvel. Rua Francisco Otaviano, 51. 19309 64

"OLDSMOBILE 88 - 4 PORTAS" "1951 — Cr$ 245.000,00"

Vendo ou troco por outro carro de menor valor, todo pintado de novo, rádio com 2 altos-falantes, forração de fábrica e banda branca novos. — Rua Francisco Otaviano, 51. 19310 64

PLYMOUTH - BELV. 55

Super-equipada: direção hidráulica, freios a ar, câmbio no painel, etc., etc. Sedan 4 portas super-luxo. Zero km. Não é de mandado seg. Tel.: 52-0191 depois de 15 horas. 4237 64

MERCURY 1955

Monterey — 4 portas — Rádio — Pneus faixa branca — Vidros elétricos, etc. — Novo, já emplacado para 1956. — Vendo melhor oferta acima Cr$ 775.000,00.

Telefone: 27-2076
Dr. Marcelo.

3337 64

ÔNIBUS - INTERNATIONAL L-183 E STUDBAKER R-17

Vendo por preço convidativo, 3 ônibus marca International, tipo L-183 e 2 Studbaker tipo R-17 todos do ano de 1952. Ver à Garage Piratini, Rua Bela 1.223-D. Tratar pelo Tel. 45-2409. 1140 64

APRENDA A DIRIGIR

GERALDO, instrutor com mais de 20 anos de prática, ensina particularmente em carro moderno. ZONA SUL. Atende a domicilio. — Tel.: 26-0727 2298 64

"MOTOCICLETAS E AUTOMÓVEIS"

Tenho para vender ou trocar as seguintes marcas: Douglas 500 c.c.; Horex 350 c.c., e uma Jawa 150 c.c., também troco. Rua Francisco Otaviano 51. 19307 64

DODGE 1951 Conversível

Vendo hoje. Preço único à vista ou melhor oferta. Cr$ 225.000,00. Ver à Rua 19 de Fevereiro 26 — Botafogo. 23509 64

DODGE - 1953 (UTILITY)

KINGSWAY — Excelente estado Conservação. — Todo equipado. Aceito troca. — Rua México, 31-C. Telefone: 52-8865. 16663 64

FORD — 1951

Sedan, 4 portas. — Excelente estado. Tel.: 52-8865. 15605 64

FORD 1955

NOVO - SEDAN 4 PORTAS - TODO EQUIPADO - ACEITO TROCA. — Tel.: 52-8865. 23510 64

CHEVROLET 1954

Vende-se em estado de novo. Tel.: 45-1919 com CHRISTIANO. 23579 64

3 (TRÊS) CAMIONETES

Vendem-se: — Chevrolet Comercial 1952, 8 passageiros; Chevrolet tipo Station-Wagon 1951; Renault fourgonette 1.000 kgs. Tratar na Air France, Rua da Glória 32, 4.º andar, com o Sr. LEFEBVRE. 24428 64

CHEVROLET BEL-AIR 1956

Quatro portas, sem colunas, todo equipado, zero quilômetros, vende-se pela melhor oferta. — Base: Cr$ .... 1.000.000,00. — Tel.: 28-1623. 17879 64

MERCEDES-BENZ 170 DIESEL

Vende-se ano 1951, um só dono, — equipado, 2 côres, em estado excepcional. Informações 42-2484. 25545 64

Cozinheiras

OFERECE cozinheira, arrumadeiras, lavadeiras, babás e governantas com referências. Procurar de segunda a sábado. Tel. 42-6967. 15677 52

EMPREGOS DIVERSOS

Classificados

PROFESSOR DE INGLES - Procura-se, registrado, para lecionar em Ginásio noturno, na Zona Norte. Telefonar para 37-3980. 23553 50

PRECISA-SE — Chefe de importação para seção de eletricidade com bastante prática no ramo — Cartas para caixa postal 3601 — Rio de Janeiro. 65340 55

AUXILIAR DE ENFERMAGEM — Precisa-se de moças com bastante pratica de enfermagem para uma clinica de repouso. Tratar a rua João Borges 205 — Gavea. 23588 50

PRECISA-SE — Inspetor de vendas para o interior dos Estados de Minas e Rio. — Tratar à Av. Graça Aranha, 19 — 11º. andar, c| 1102. 65360 50

PRECISA-SE — Sub-contador, com prática e conhecimentos. Cartas para 5059 na portaria dêste jornal. 65361 50

PRECISA-SE — Comprador de peças, com conhecimentos no ramo máquinas de terraplanagem. Tratar à rua Vieira Ferreira, 154 — Bonsucesso. 65362 50

PRECISA-SE — Encarregado para seção de peças, com sólidos conhecimentos em máquinas e caminhões. Rua Vieira Ferreira, 154, Bonsucesso. 65363 50

PRECISA-SE — Correspondente em português, francês e inglês — redação própria — e datilógrafos. Cartas do próprio punho, para 5032 neste jornal. 65358 50

PRECISA-SE — Boy para serviços de escritório, em firma importadora. Idade até 16 anos. — Tratar à Av. Erasmo Braga, 227, 5º., s| 518, de 8 ás 10 horas. 65357 50

CR$ 100.000,00

Gratifica-se com a importância acima, a quem conseguir uma colocação de futuro, com ordenado superior à nove mil cruzeiros. Guarda-se sigilo absoluto. Cartas para 26.578 na portaria dêste Jornal. 26578 55

ENGENHEIRO OU TÉCNICO

Precisa-se para indústria metalúrgica, com prática de administração, orçamentos e desenho, para assistência de direção. Apresentar-se com referências à Rua Alvaro Alvim, 21, Sala 1.101. Tel.: 52-3659. 16609 55

SECRETÁRIA

Pequeno escritorio de loteamento precisa de uma secretaria com conhecimentos de contabilidade e dactilografia. Posição de confiança e responsabilidade. Apresentar-se Av. Pres. Antonio Carlos 615 — grupo 305-B. 5039 55

CONTADOR (A)

A organização imobiliária Milton Ferreira de Carvalho precisa efetivo (a). Apresentar-se preliminarmente, à Avenida Rio Branco 181, 16.º andar, das 14 as 17 horas. 17915 55

Empregos domésticos

PRECISA-SE — de empregada, sabendo cozinhar. Maiores detalhes à rua Domingos Ferreira, 59 — apto. 1.002. Copacabana. 19294 51

ARRUMADEIRA - Família de alto tratamento precisa uma arruma d eira que saiba copeirar à francesa. Deve ter boa apresentação, carteira e referencias. Paga-se muito bem. Apresentar-se à Av. Calógeras, 6, Apartamento 1007 - 10º andar. Telefone - 22-9029. 5003 53

EMPREGADA precisa-se podendo ganhar muito bem, com trato familiar dormindo no emprêgo. Apresentar-se pessoalmente à Rua Saint Roman 114 Copacabana - Pôsto 6 - Não se atende pelo telefone. 3130 51

SENHORA até 30 anos pode ganhar muito bem ajudando a pequena família com trato familiar dormindo no emprêgo. Apresentar-se pessoalmente à Rua Saint Roman 114, Copacabana, Pôsto 6. Não se atende pelo telefone. 3134 51

PRECISA-SE de uma empregada para todo serviço de preferência branca. Familia pequena. Rua Xavier da Silveira, 95, ap. 304.

MOCA até 14 anos pode ganhar muito bem brincando com duas meninas em casa onde vai ser tratada como familia. Apresentar-se pessoalmente à Rua Saint Roman, 114 - Copacabana - Pôsto 6. Não se atende pelo telefone. 3133 51

PRECISA-SE de empregada em casa de pequena família. Paga-se bem. — Rua Domingos Ferreira 192 apto. 503, Copacabana.

PRECISA-SE - Empregada para todo o serviço e lavar roupa miuda. Paga-se bem e pede-se referencias 47-7586, Ipanema. 23571 51

Amas e Governantas

BABA — Governante — Oferece-se uma moça de responsabilidade com 35 anos com todos documentos com ótimas referências para tomar conta de crianças, com muita prática, quero trabalhar em São Paulo e quero ganhar Cr$ 4.000,00. Chamar pelo telefone. 47-2494 — D. MARCIA. 20339 54

BABA — Portuguêsa de preferência. Precisa-se à Rua Arthur Araripe 63, apto. 203. Leblon. Ordenado a combinar. 21396 53

BABA' — Precisa-se com pratica em casa de familia de tratamento americana, para uma criança de três anos. Paga-se muito bem. — Exigem-se referencias. Tratar a rua Sá Ferreira 115 — Apto. 803 — Tel.: 27-2805. D. Hella — Copacabana. 4240 54

PRECISA-SE — Pessoa, para chefiar seção de material elétrico, prático e conhecendo o inglês. Cartas detalhadas para Caixa Postal, 3601 Rio de Janeiro. 65359 50

GOVERNANTA — Precisa-se com pratica para uma menina de 2 anos — Dverá ficar em Petrópolis até fins de março. Paga-se bem. Tratar à Rua Francisco Otaviano 60, apto. 511. Tel.: 47-7658. 68424 55

PORTEIRO DE EDIFICIO — Cazado e de Responsabilidade. Oferece-se para tomar conta de um prédio pequeno em Troca da moradia não faz questão de ordenado, quem interessar é favor procurar na Rua Rainha Elizabeth 371 ou telefonar para 47-2494 Lucas Candido. 21398 50

VENDEDOR (A) -- podendo ganhar muito bem precisa-se para instrumentos musicais com preferencia sabendo tocar acordeon ou piano, porém não obrigatorio. Apresentar-se CASA ACORDEON AZUL, Av. Rio Branco, 277 - Ed. São Borja, sr. Atanasio. 03135 55

SENHOR (A) -- sabendo tocar piano ou acordeons pode ganhar muito bem como vendedor de instrumentos musicais. Apresentar-se CASA ACORDEON AZUL, Av. Rio Branco, 277 - Ed. São Borja, Sr. Atanasio. 03129 55

ESTENO-DATILOGRAFA - SECRETARIA -- Precisa-se competente em português com conhecimento de inglês. Apresentar-se à Rua Riachuelo, 243. 09897 55

PROFESSOR (A) -- de piano ou acordeon querendo ganhar muito bem como vendedor de instrumentos musicais. Apresentar-se pessoalmente CASA ACORDEON AZUL, Av. Rio Branco, 277 - Ed. São Borja, Sr. Atanasio. 03132 55

BANCO importante, precisa de moça com prática de estenografia e datilografia. Carta acompanhada de fotografia para portaria dêste Jornal sob o número 9948. 9948 50

PRECISA-SE — Pessoas idôneas e ativas, com pendores para vendas. Renda mensal até 20.000,00. Cartas para Roberto na portaria dêste jornal sob o número 65356. 65356 50

"AOS HOMENS DE VENDA"

"AGRINCO DO BRASIL", Companhia de âmbito inter-americano, desenvolvendo o plano de uma nova concepção Econômica, cujo êxito, comprovado, vem despertando a atenção geral nos meios econômico-financeiros, lhes oferece a maior oportunidade já concedida no Distrito Federal, em razão da ampliação dos seus negócios e, por conseguinte, do seu quadro funcional, permitindo a todos os candidatos inscritos, excelentes resultados práticos e lucrativos.

Oferece assistência técnica permanente.

Curso de venda sôbre a programação de trabalho de seu plano, em 3 (três) conferências de 90 minutos, cada uma.

Clientela própria, para ser visitada pelos seus vendedores.

Comissão e ajuda de custo.

O número de candidatos será limitado.

É necessário boa apresentação, cultura e fino trato.

Inscrições, abertas a partir do dia 23 do corrente, das 9 horas em diante, até segunda-feira, 27, às 16 horas, quando será levada a efeito a primeira *conferência*, na sede da Companhia, à Av. Presidente Vargas, 463 - 13.º andar, com o sr. LAUANDE.

64617 55

Emprêgo Rendoso

Conceituada e tradicional Companhia, de influência no âmbito nacional e mantendo Sucursal de excelentes instalações aqui no Rio, oferece, a pessoas idôneas e ativas com pendores para vendas, posições de relêvo no quadro de seus colaboradores, em negócio de pronta e grande aceitação, a pessoas ambiciosas, desfrutando grande círculo de relações, se apresenta ótima oportunidade para conseguir, com relativa facilidade, renda mensal no padrão de Cr$ 10.000,00 - 15.000,00 — 20.000,00 e até muito mais. Especialmente às pessoas desempenhando funções de destaque, em qualquer ramo de atividade, é dado feliz ensejo para aumento seguro de rendimento individual num diligente aproveitar de tempo disponível. Trabalho fácil, agradável, quase desportivo e com assistência de técnicos competentes. Respostas indicando idade, estado civil, nacionalidade, enderêço, atual ocupação e referências — para Roberto, na gerência ou redação dêste jornal Guarda-se absoluto sigilo. 66698 55

Chefe de Importação e Material

Grande companhia, tradicional no ramo de eletricidade, procura para sua Matriz nesta Capital, pessoa para chefiar a Seção de Importação, Compras e Material, sendo indispensáveis bastante prática administrativa e bons conhecimentos de inglês. Paga-se bom ordenado. Cartas detalhadas, do próprio punho, com "curriculum vitae", referências, etc., para a Caixa Postal 3601 — Rio de Janeiro. 24399 55

Inspetor de Vendas

Para o Interior dos Estados de Minas e Rio de Janeiro, preferência para quem conheça o ramo Eletro-Doméstico — Assegura-se sigilo. Tratar das 17 às 19 horas — Graça Aranha, 19 — 11.º andar — Conjunto 1.102. 17920 55

Às Indústrias Têxteis

Oferece-se engenheiro têxtil europeu com muitos anos de prática na Argentina, ex-Diretor-Técnico de importante estabelecimento com 1000 teares e produção de oitenta mil metros diários, deseja radicar-se no Brasil. Informações à Av. Rio Branco n.º 52 — sala 601 com o sr. Feloy. 24446 55

CLASSIFICAÇÃO DE CEREAIS

Classificador de cereais com longa experiência do ramo, licenciado pelo Ministério da Agricultura aceita grandes e pequenos lotes para classificação, arbitragem e reclassificação. De acôrdo com o decreto-lei n. 5.739. Estudando-se proposta para comprador de firma idônea. Entrevistas por obséquio pelos fones 23-2417 e 43-1528 com o sr. Souza — Av. Pres. Vargas n. 418 - s/ 904. 1158 55

ESCRITURÁRIOS

SUL AMÉRICA TERRESTRE MARITIMO E ACIDENTES

Acham-se abertas no periodo de 16 à 29 do corrente, as inscrições para o Concurso de Escriturário, a candidatos do sexo masculino. Idade entre 18 e 25 anos. Salário Cr$ 3.500,00, e outras garantias segundo o regulamento da Companhia.

INSCRIÇÕES: Instituto de Seleção e Orientação Profissional — Rua da Candelária 6, 2.º, andar, das 9 às 12 e 14 às 17 horas. Taxa de inscrição Cr$ 30,00. Apresentar-se munido de retrato recente, 3 x 4, de frente e sem chapéu e certificado de quitação com o serviço militar. 68469 55

CORRETORES

Para angariação de tradicional e conceituado Jornal de consulta diária e obrigatória no Comércio, na Indústria e nos Bancos. Comissão de 300 cruzeiros, com amplo campo de ação. Os interessados serão atendidos, todos os dias, das 9 às 11 horas, exceto aos sábados, na Avenida Antônio Carlos, 615 — 10.º andar — Sala 1.002-C. 64774 55

CHAPELEIRO

modelista de chapéus para Senhoras, de fama internacional, oferece-se para casa de modas no Rio ou São Paulo. Prática de Paris, New York, Rio e São Paulo. Sabendo dirigir oficina, excelente vendedor e vitrinista, falando 4 idiomas. Favor telefonar entre 9-12 horas, para 57-8610. 19292 55

COMPRADOR DE PEÇAS

Importante Companhia Importadora de Máquina de Terraplanagem, possui vaga para um, desde que preencha os requisitos de sólidos conhecimentos no ramo, muito desembaraço e iniciativa própria. Tratar à Rua Vieira Ferreira, 154 — Bonsucesso. 5055 55

SUB-CONTADOR

Precisamos com grande prática e conhecimentos. Exigimos referências. Pedimos não se apresentar quem não preencher aquelas condições. Cartas para o n. 5059, na portaria dêste jornal. 5059 55

ENCARREGADO PARA SEÇÃO DE PEÇAS

Necessita-se de um, com sólidos conhecimentos e muita prática, no ramo de máquinas para terraplenagem e caminhões.

Procurar à Rua Vieira Ferreira, 154, Bonsucesso. 5056 55

Correspondente - Dactilógrafos

Importante firma precisa de um correspondente em português, francês e inglês, com redação própria e prática de serviços gerais de escritório; também de dois dactilógrafos eximios, correspondentes em português. Cartas de próprio punho com detalhes, idade, pretensões, referências, etc., para o n.º 5032 neste jornal. 5032 55

BOY

Firma importadora suíça procura boy para serviços no escritório e na rua. Idade máxima: 16 anos. Tratar à Avenida Erasmo Braga, 227, 5.º andar, sala 518, de 8 às 10 horas. 23566 55

INDICADOR MÉDICO

PUBLICA-SE AS TERÇAS, QUINTAS E DOMINGOS — ANÚNCIOS NESTA SECÇÃO — TELS.: 22-6343 E 42-1053

CLÍNICA GERAL

DR. FLORIANO DE LEMOS
Consultório à Rua do Rosário, 107, 8.º (Tel.: 43-7579), diário das 2 às 4 — às 3.ªs, 5.ªs, e sábados — Evaristo da Veiga, 16, 9.º Sala 908 (Tel.: 42-7875), das 10 às 12 — Res.: Boa Vista, 132 — (Tel.: 38-3705).

DR. LAURO LANA
Doenças Internas — Radioscopia Lg. S. Francisco 26, s/ 414 T. 43-3801 2 às 6. Copac. 540, 9 às 11. T. 57-7413.

PROF. DR. HAMILTON NOGUEIRA
Clinica Médica — Doenças da Nutrição. Diàriamente: 10 às 12 e 16 às 18. Rua Senador Dantas 20. 6.º T.: 42-1614

Dr. DOMINGOS PESSOA GUEDES
CLINICA GERAL — CARDIOLOGIA 2.ªs, 5.ªs, e sábados de 15 às 17 horas. Av. 13 de Maio 23, s/1628. Res. 37-2546.

DIABETE

DR. REYNALDO DE ARAGÃO
ESP. DIABETE E COMPLICAÇÕES. R. A. Alvim 27. 10.º S. 103 T.: 22-4467.

DOENÇAS DAS SENHORAS E PARTOS

DRA. CLARICE DO AMARAL
Docente Assis. Univ. do Brasil. — Ginecologia - Cirurgia - Tratamento da Esterilidade, diàriamente menos aos sabs. de 2 as 6 hs. Tel.: 32-6331 — Av. Churchill 97, 4.º and. Salas 403/4.

DR. SILVESTRE FERREIRA
GINECOLOGIA E PARTOS — 42-9369 R. S. José, 85. S. 512. — T.: 47-7034.

DOENÇAS DE SENHORAS E PARTOS CONTINUAÇÃO

DRA. MARIA LUIZA DE MELLO
Senador Dantas, 118, S. 517, 2.ªs, 4.ªs, e 6.ªs — Tels.: 42-4886. Res. 25-2285.

DOENÇAS DAS CRIANÇAS

DR. VEIGA FILHO
CLINICA DE CRIANÇAS
Cons.: Graça Aranha, 226 — 11.º and. — Diàriamente das 14 às 16 horas. — Tels.: 42-7923 — 26-2748.

DR. JOEL MARQUES BRAGA
CLINICA DE CRIANÇAS
Cons.: Rua Quitanda 65, S. 1002. 3.ªs 5.ªs, e sábs. T.: 22-8193 Res.: 25-8707.

DR. ALVARENGA FILHO
Araújo Pôrto Alegre 70, 2.ª, 4.ª, 6.ª — Tels.: 22-5954. Res. 37-5558 ou 26-8083.

DOENÇAS PULMONARES

DR. HENRIQUE SINGER
ASMA — TUBERCULOSE — RAIOS X Ouvidor, 183, 2.º S. 209. Tel.: 43-5556.

DOENÇAS DO SANGUE

DR. JOÃO MAIA DE MENDONÇA
Anemias — Doenças Hemorrágicas — Leucemias. Mexico 21, 13.º - 42-5705.

DOENÇAS DO ESTÔMAGO INTESTINO E FIGADO

PROF. RENATO SOUZA LOPES
Clinica Médica Geral — Raios X. — México, 98. Tel.: 22-7227 às 16.30 hs.

OCULISTAS

DR. JOVIANO DE REZENDE F.º
CIRURGIA OCULAR
Assembléia, 104. Tels. 42-5053 e 57-9125

DR. CARLOSALBERTO CORRÊA
OCULISTA — Av. Almte. Barroso, 72 4.º S. 401 — 1 às 6 hs. Tel.: 22-6877.

DR. FERREIRA FILHO
OCULISTA — Ed. Assembléia, 104 — Tels.: 42-9545 — Res.: 37-8978.

DR. GUIDO FERRARI (LEBLON)
Doenças dos olhos, oculos, cirurgia ocular. Diàriamente de 15 às 20 hs. R. José Linhares 130, S. 104. T. 47-0408 (Consult.), 27-4957 (Residência).

VIAS URINARIAS

DR. NELSON DE SOUSA
DOENÇAS SEXUAIS E URINARIAS — OPERAÇÕES — R. Assembléia, 72, 7.º Das 16,30 às 19 horas. — Tel.: 52-3723

DR. J. CROHMAL
DISTURBIOS SEXUAIS E URINARIAS SIFILIS - R. da Lapa, 18, sob Diàriamente das 14 às 19 hs. — T.: 52-9352.

OUVIDOS, NARIZ E GARGANTA

DR. FELIX CORRÊA RODRIGUES
OUVIDOS — NARIZ E GARGANTA Graça Aranha, 226, 11.º T.: 42-7923.

OUVIDOS, NARIZ E GARGANTA CONTINUAÇÃO

DR. ALVARO COSTA
Garganta - Nariz - Ouvidos - Olhos Debret, 23, 11.º - Tels. 42-1065/25-0208.

DR. ANTONIO LEÃO VELLOSO
OUVIDOS — NARIZ E GARGANTA Livre Docente da Universidade. — Chefe de Serviço do Hospital Moncorvo Filho. — Av. Almirante Barroso, 97 — 5.º pavimento. — Sala 508. — Das 15 às 18 horas. — Tel.: 42-8552.

DR. A. VIVEIROS REIS
OUVIDOS - NARIZ E GARGANTA Lg. Carioca, 5, S. 404 — Tel.: 22-8624.

DOENÇAS NERVOSAS E MENTAIS

Dr. Lysanias Marcelino da Silva
Docente e Assis. da Clinica Psiquiátrica da U.B. As 2.ªs, 4.ªs, e 6.ªs Rua Araújo P. Alegre, 70, S. 204. T. 22-9409 — Consultas com hora marcada.

PROF. DR. EURICO SAMPAIO
DOENÇAS MENTAIS E NERVOSAS R. 7 de Setembro 141, 2.º T.: 43-2537.

DR. J. DE ABREU PAIVA
PSICANALISE-PSICOTERAPIA Hora marcada. De manhã na cidade, R. Sta. Luzia, 799, 2.º 204. T.: 52-1104. De tarde, em Copacabana. T.: 57-3260.

DR. MOTTA GRANJA
Desajustados - Problemas sexuais dos jovens. Ouvidor 183, S. 504-5. 43-3712.

PELE E SIFILIS

DR. CASSIO NOGUEIRA
Assis. Fac. Nac. Medicina — Doenças e Câncer da Pele — Radioterapia — (Raios X). Assembléia 104, 5.º — Ed. Gonçalves Dias, de 1 às 6. T.: 42-2242.

DR. JAYME VILLAS BOAS
DR. NORBERTO VILLAS-BOAS
Pele e Sifilis — 1 às 3 hs. T.: 23-4990. 2.ª, 4.ª e 6.ª — R. Ouvidor 183, S. 215

DR. JARBAS A. PORTO
Ex-Assis. da Univ. de Michigan. — Dermartologista Hosp. Serv. Estado. Av. COPACABANA 540. S. 602 — T.: 57-6411. Hora marcada de 3 às 7 horas.

REUMATISMO

DR. WALDEMAR BIANCHI
Clinica de Reumatismo e Fisioterapia Franklin Roosevelt, 126 — T.: 32-6589.

DR. CARLOS DA SILVEIRA
Clinica de Reumatismo e Fisioterapia Alc. Guanabara, 17, S. 604 — 42-0889.

HEMORROIDAS

DR. JOSÉ MÁRIO CALDAS
Doenças Ano-Retais — Hemorroidas — Graça Aranha, 81. Tls. 22-7820/25-4113

HEMORROIDAS CONTINUAÇÃO

DR. LUIZ SODRÉ
HEMORROIDAS — Trat. — Doenças Ano-retais, reto, colites, amebianas — R. Rodrigo Silva, 14, 2.º - T.: 22-0698.

DR. PAULO PÉRISSÉ
Chefe S. Proct. R. Grafée Guinle. VARIZES, ULCERAS, HEMORROIDAS Av. Rio Branco, 108, 10.º Tels. 52-0251 e 28-4531. Diàriamente de 1 às 6 hs.

OPERADORES

DR. ARMANDO AMARAL
Rua Araújo Pôrto Alegre, 70-3-G 318. 2.ªs, 4.ªs, 6.ªs 17 hs. Tel.: 42-2240. — Casa Saúde Santa Terezinha - 28-5235 2.ªs, 4.ªs, 6.ªs 12 hs. Conde Bonfim 149

ORTOPEDIA E TRAUMATOLOGIA

DR. ORLANDINO FONSECA
ORTOPEDIA — TRAUMATOLOGIA Das 3 às 6 horas e HORA MARCADA Av. Rio Branco, 257, 5.º - Tel.: 22-8757

HOMEOPATIA

DR. A. GALHARDO
HOMEOPATIA — IRISDIAGNOSE 2.ªs, 4.ªs, 6.ªs 2 às 5 - Hora marcada. R. Alvaro Alvim 33, S. 915. T. 22-1560

HOMEOPATIA CONTINUAÇÃO

DR. WILSON ATAB
Homeopatia — Estudo de diag. pela Iris. Sòmente hora marcada. 28-7537. Rod. Silva 34-A. S. 207, 3.ªs, 5.ªs, sábs.

DR. DAVID CASTRO
HOMEOPATIA — Av Copacabana, 709, das 15 às 18 hs. Tels. 37-1166 e 26-3059

DRA. CARMEN MYNSSEN
Clinica Adultos e Crianças — Alergia R. Alvaro Alvim, 31, S. 1502 — Tel.: 22-9485, 3.ªs, e 5.ªs De 15 às 18 hs. — Res.: Rua do Bispo 323 - T.: 28-5017.

RAIOS X

DR. MARIO ALVES FILHO
RAIOS X — RADIODIAGNOSTICO CASA DE SAUDE SÃO MIGUEL
Conde de Irajá, 420.
Telefone: 46-0808 e 27-4457.

DR. MANOEL DE ABREU
DR. GIL RIBEIRO
RAIOS X — RADIODIAGNOSTICO — E RADIOTERAPIA PROFUNDA
R. Sen. Dantas, 45-B. 702 T.: 22-0442

DR. ATTILIO CONTE
Raios X — Tomografia Pulmonal Av. 13 de Maio, 23 S. 327. T.: 32-5036

DR. JOSÉ VITOR ROSA
RAIOS X. Radiodiagnóstico em geral Radiografias a domicilio, dentaria e tomografias. — Av. Copacabana, 709. Salas 806/8. Tel.: 57-5780.

LABORATÓRIOS DE ANÁLISES

LABORATÓRIO BARROS TERRA
Sangue e Urina, etc. Diag. precoce da gravidez Av. 13 de Maio 23, 18º S. 1836 Ed. Darke — Tels. 32-1435 e 32-6900

DR. JORGE BANDEIRA DE MELLO
Sangue, Urina, Fezes, Escarro, Pus. R. Assembléia, 115, 2.º — T.: 22-6358.

DR. MANOEL BRONSTEIN
ANALISES MEDICAS
Av. Rio Branco, 257, S. 503/4/5 42-2747

SANATÓRIOS

SANATÓRIO SANTA JULIANA
Exclusivamente para Senhoras. Cura de repouso e tratamento biológico das doenças nervosas. — Prédio especialmente construido sob contrôle clinico do Dr. ROBALINHO CAVALCANTI Religiosas enfermeiras. R. Carolina Santos, 170. Bôca do Mato. T. 29-3954.

SANATÓRIO RIO DE JANEIRO
DOENÇAS NERVOSAS — Método moderno, diagnóstico e tratamento. — Direção científica Profs. J. V. Collares — J. Costa Rodrigues e Aluizio da Câmara. — Rua Desemb. Isidro, 166. — Tel.: 28-8200.

SANATÓRIO SANTA HELENA
EXCLUSIVAMENTE PARA SENHORAS Doenças nervosas, eletrochoque, insulinoterapia, malarioterapia, convulsoterapia. — Médico permanente. - Direção do Prof. Eurico Sampaio e Drs. Jose Afonso Neto e Lysanias Marcelino da Silva — Rua Velloso 30 — Pátria, 30 — Telefone: 26-2790.

COMPRA E VENDA DE PRÉDIOS E TERRENOS

Centro

CENTRO — Vendo no Ex-Palace Hotel, grupo de saleta e 3 salas, cozinha e banheiro. Frente andar alto esquina. Av. Rio Branco e Almirante Barroso. Tratar fone 52-1725.
18973 100

CENTRO — Rua Silvino Montenegro n. 92 — Vendem-se apartamentos de quarto, sala e demais dependencias a partir de Cr$ 240 mil com financiamento de 50 por cento em cinco anos. Ver no local e tratar diretamente com os construtores — S. Batalha, Miranda & Cia. Ltda. — Av. Franklin Roosevelt 39 s/602/4 — Tel.: 52-3938.
15645 100

CAIS DO PORTO — Loja — Rua Silvino Montenegro n. 92-A — Vende-se esta loja com 104 m2 com financiamento de 50 por cento em cinco anos. Ver no local a qualquer hora e tratar diretamente com os construtores — S. Batalha, Miranda & Cia. Ltda. — Av. Franklin Roosevelt 39 — s/602/4 — Telefone 52-3938.
15644 100

CENTRO — Rua do Rezende n.º 153 — Vendem-se otimas casas de vila, com 2 salas, 2 quartos, banheiro cozinha e magnifica area pelo preço de 320 mil cruzeiros sendo 160 mil cruzeiros de entrada e o saldo em prestações de Cr$ 2.824,40 — Ver no local diariamente das 9 as 16 horas com o sr. Moraes. Tratar com Ormuz Lopes Imoveis Ltda. a Rua Pedro Lessa n.º 35 — Grupo 607 — Telefone 32-9319.
5058 100

CENTRO — Vendemos apartamento magnificamente localizado nas proximidades da Praça Cruz Vermelha, tendo sala, 2 quartos, banheiro e cozinha. Edificio novo entrega imediata. Parte financiada e parte facilitada. Informações pelo tel.: 42-0240.
4243 100

CENTRO — Alvaro Alvim — Vendo grupo de salas com 2 banheiros e kitch area aproximada 100 m2. Proprio para consultorio, laboratorio etc. Avenida Rio Branco 137 — 1.º and. Sala 216 — 52-8726 e 22-9258.
23599 100

Botafogo

ATENCÃO! Rara oportunidade! Vendo aptos. de luxo em construção de Ruy de Paoli Ltda. à Rua General Góis Monteiro, perto de tôda condução, composto de: Vestibulo, ampla sala, (510x330), jardim inverno envidraçado, banheiro, ótimo quarto, cozinha c. lugar para geladeira, área c. tanque e dependencias de empregada. Preço a partir 210.000,00. Sinal de ...... 20.000,00 e prestações de ...... 3.500,00. O saldo em pequenas parcelas. Tratar tel. 26-0281. — Anita Gelbert -- Atende-se diàriamente das 9 às 20 horas à Rua Voluntários da Pátria 221, apto. 503. Otimo negócio.
19838 400

S. CLEMENTE, 127 - Apto. 202, de frente, dois quartos e uma sala, sendo um quarto duplo e demais dependencias, inclusive para criada. - Entrega em 60 dias. Cr$ 300 mil à vista Cr$ 212 mil em 3 anos. Tratar à Av. Beira Mar, 406 A loja, com Aloisio Castro - fone 42-0525.
28783 400

APARTAMENTOS TODOS DE FRENTE os últimos vendo quase esquina com Praia de Botafogo, à Rua Voluntários da Pátria, c. vista para o mar composto de: Vestibulo, ampla sala, (20m2), jardim inverno, 2 ótimos quartos c varandas, banheiro, cozinha copa, área dep. de empregada. Pagamento: Sinal 30.000,00 na promessa 50.000,00, e prestações de 5.000,00. O saldo financiado em 5 anos. Tratar diretamente tel. 26-0281. — Anita Gelbert. Atendo diàriamente das 9 às 20 horas, à R. Voluntários da Pátria, 221, ap. 503 - Raro negócio.
18940 400

TERRENO EM BOTAFOGO — Vende à Rua Voluntário da Pátria em ótimo local comercial com 17 x 27. — Tratar 27-5113.
16717 400

PROCURA-SE para alugar, apartamento de 3 qs., sala e demais dependências, de preferência Botafogo, Flamengo. Aluguel Cr$ 5.000,00. Tel. 46-4302.
6992 400

BOTAFOGO — Construtora idônea compra terrenos para pagamentos em apartamentos no próprio local, tratar tel. 22-4163, Av. Rio Branco, 108 s/1.702.
58972 400

BOTAFOGO — Apartamento vazio, em 1.º habite-se — 3.º andar, de frente. Com 3 quartos, sala, banheiro completo, dependencias de empregada, área de serviço com tanque e garage. Servido por elevador. Sòmente 2 apartamentos por andar. Preço: Cr$ 950.000,00 com financiamento e facilidade a combinar. Maiores detalhes Rua da Quitanda, 30, s. 811, tel. 52-5671. ASSIS.
9939 400

APARTAMENTO X AUTOMOVEL — Compro um automovel dando como parcela de pagamento um apartamento de quarto, banheiro e cozinha em rua transversal a São Clemente, no valor de 200 mil cruzeiros e restante a vista. Telefonar para 42-6671.

BOTAFOGO — Vendemos em rua particular otima casa com 2 salas, 2 quartos, banheiro, cozinha e 2 areas. Sinal de Cr$ 135 mil e mensalidades de Cr$ 3.731,00. Informações na Cia. Imobiliaria Imperial S/A, rua São José 90 — 11º and grupos 1104/5, tel: 42-0240.
4242 400

BOTAFOGO — Vendemos a rua 19 de Fevereiro, predio antigo de frente de rua, com sinal de Cr$ 270 mil e o restante financiado. Informações na Cia. Imobiliaria Imperial S/A. a Rua São José 90 — 11.º and. grupos 1104 e 1105 — Tel.: 42-0240.
4245 400

BOTAFOGO — Humaitá — Vendemos apto. em inicio de construção a preço de custo, com sala, 2 quartos, banheiros, cozinhas e amplas dependencias de empregados, em terreno de esquina, próximo ao Largo dos Leões, lado da sombra. Todos os aptos. são de frente, muito bem arejados. Preços: Cr$ 550 com 10 por cento de sinal — 50 por cento em parcelas durante a obra e o saldo financiado em 5 anos. Tratar com a EMCOFE a Rua Francisco Serrador 90 — grupo 1202. Telefone: 32-7280.
68479 400

Catete

ATENÇAO! — Rara oportunidade! — No mais central ponto do Catete, rua Pedro Américo, perto de tôda condução, vendo em edificio de luxo em construção, ad. de vestibulo, ampla sala, (20 m2), 2 otimos quartos, 2 varandas, banheiro, cozinha, área, dep. empregada. Preço 480.000,00. Sinal 20.000,00 na promessa 20.000,00 e prestações s/juros de 4.000,00. Tratar diretamente, tel. 26-0281 — Anita Gelbert. Atendo diàriamente das 9 às 20 horas. Oportunidade. Rua Voluntários da Pátria 221, apto. 503.
18937 500

Catumbi

VENDE-SE - Dois únicos apartamentos à rua Navarro, 395, edificados em terreno que mede 15m,00X30m, contendo cada um 3 quartos, sala, cozinha, banheiro e demais dependencias. Preço Cr$ 1.100.000,00 com apenas Cr$ 350.000,00 de entrada e o restante financiado a longo prazo. Tratar com o senhor Brandão, Tel. 22-0018 e no local com Dona Júlia. Tel. 32-4747.
17878 600

Copacabana

AV. ATLANTICA 2736 vende-se apartamento de fundo com 3 quartos, 2 salas, depend. empregada. Cr$ 980 mil facilita-se o pagamento. Tratar p/ telefone 37-6164.
19295 700

COPACABANA — Casa vazia de luxo no Posto 4, c/ 4 qtos. 2 s., 2 banhs. em cores, var. otima coz. gr. area c/ quarto e WC emp. garage. Entrega imediata. Recem-pintada. Preço: 3 milhões — Inf. 57-6573 — 57-5771 — 57-7786 com CARVALHO ROCHA.
19329 700

A AV. ATLANTICA, vendo Luxuoso apto. de frente c/ 3 qtos., 2 amplas Salas Separadas, saleta, bar, 2 banhs. em cores, copa-coz. e grande area acimentada c/ qto. e WC emp. etc.! Preço: 1.700.000 Cr$ — Recebo 1 parte em apto. menor! Inf. 57-5771 — 57-6573 e CARVALHO ROCHA.

A AV. ATLANTICA vendo no Posto 5 em majestoso edif. um vazio c/ todas peças de frente mto. claras com hall de marmore, gr. jardim de inv. 4 qtos. c/ arms. já forrados e espelhados, 2 lindas salas, 2 banhs. em cores gr. cozinha, boa area c/ amplo qto. e WC emp., garage! Entrega imediata! — Preço: 3 milhões! Inf. 57-5771 — 57-6573 c/ CARVALHO ROCHA.

APTO. VAZIO em Edif. novo, sobre pilotis, de frente c/ esmerado acabamento c/ cores modernas: hall, 2 salas conjug. 3 qtos. c/ arms. banhs. em cores (1 completo e 1 lavabo) copa-cozinha, area c/ qto. e WC emp. etc.! Preço: 1.300.000 Cr$ — Inf. a Rua Raimundo Correia 9 — Tels.: 57-5771 — 57-6573 — 57-7786 c/ CARVALHO ROCHA.
19328 700

COMPRO em Copacab. um apto. de frente c/ 2 ou 3 qtos. Prefere-se em andar baixo. Pago a vista. Ofertas 37-7786.
19330 700

COPACABANA — EDIFICIO RIO ARAMARY — FINAL DE CONSTRUÇAO — RUA CANNING, 30 — Entre o Arpoador e o Posto Seis — Transversal de Gomes Carneiro e Rainha Elizabeth. Propriedade e construção de CHAMIE' S/A — Construções e Comércio — Construido sobre pilotis — Apenas dois apartamentos por andar — Grande area destinada a play-ground e garage — Vista Maravilhosa — Apartamentos à venda com as seguintes dependências: — Saleta, sala ampla com jardim de inverno, sancas, pintura a óleo. — 3 quartos espaçosos, sendo dois com armários embutidos — Banheiro completo, confortavel, com box, azulejos em cor, pintura a oleo — Cozinha grande com armarios, pintura a oleo — Area de serviço toda azulejada com local para maquina de lavar roupa, agua quente e fria dependencias de empregada completas — PREÇOS: a partir de Cr$ 1.250.000,00. Condições de pagamento: 60 por cento até a entrega das chaves na forma a combinar — 40 por cento em cinco anos, tabela Price, juros de 10 por cento a.a. Visitas diariamente com o encarregado. Tratar nos fones: 52-6224 e 32-6537 — Av. Franklin Roosevelt 115 grupo 301 — Esplanada.
65010 700

COPACABANA — Vende-se urgente, por preço de ocasião, apto. de frente para o Lido e vista linda para Av. Atlantica, no Edificio Lord Nelson, com sala, jardim de inverno, 3 amplos quartos com armarios embutidos, banheiro completo com box, copa-cozinha, dep. de empregada, area com tanque e garagem. Preço Cr$ 1.100.00,00. — Tratar com Waldemar Donato a rua Rodrigo Silva 18, sala 504. Tel. 52-2458.
68444 700

COPACABANA — Vendo aptos. novos, sobre pilotis em Ruas transversais, com 1 ou 2 salas, 3 qtos. amplos, banheiro côr, cozinha, dep. emp. garage. PREÇOS a partir Cr$ 780.000,00 c/financiamento. Inf. ...... 32-9206 VIEIRA MATTOS.
9963 700

VENDO OTIMO TERRENO — Com 19,60 mts. por 200,00 mts. em Copacabana. Próprio para Prédios de Apartamentos populares. Casa de Saúde, etc. Tratar diretamente com o proprietário: Sr. Paulo, tel. 37-8609.
24437 700

COPACABANA — Oportunidade, Cr$ 230.000,00. Vendo, em edificio acabado de construir, pequeno apartamento, tendo: quarto, banheiro (só com chuveiro) e Kitchnete. Todo claro. Não falta água. Otimo local. 50% a vista e 50% facilitado em 34 prestações de 3.375,00. Ver a rua Anita Garibaldi, 22 — apto. 608, c/ o porteiro. Tratar diretamente c/ PINTO LIMA, av. Rio Branco, 151, sala 403, tel. 32-7536.
64944 700

APARTAMENTOS PRONTOS. — Vendemos no Edificio Londres, à Rua Siqueira Campos, 138, apartamentos de saleta, ampla sala (17m2), quarto separado, banheiro completo, cozinha com fogão de 4 bôcas, armários embutidos, varanda de serviço com tanque e banheiro de empregada, desde Cr$ 400.000,00, com EXCEPCIONAIS CONDIÇÕES DE PAGAMENTO: 5% de sinal, cêrca 50% financiados em 10 anos pela EQUITATIVA e o restante a combinar. 'Agua em abundancia. -- Tratar no local com o proprietário diàriamente inclusive domingos e feriados, das 9 às 19 horas.
3090 700

AVENIDA ATLANTICA — Vende-se luxuoso apartamento em andar alto, dando frente também para à rua Aires Saldanha, constando de: Vestibulo, Jardim de inverno, 2 salas, 4 quartos com armários embutidos, 2 banheiros completos, cozinha, quarto e banheiro de empregada, área de serviço e garagem. Preço: Cr$ ... 3.000.000,00 c/parte financiada em 15 anos, juros de 10% a.a. CIVIA — Trav. Ouvidor, 17 — (Sec. de Vendas, 2.º and.). Tel.: * 52-8166, de 8,30 às 18,00 hs.

PARA PRONTA ENTREGA — (70% FINANCIADO EM 9 ANOS JUROS DE 8%) — Apartamento térreo, situado à rua Saint Roman, constando de: 1 sala, varanda, 2 quartos, banheiro completo com box, cozinha, quarto e dep. de empregada. Preço: Cr$ 450.000,00 com 70% financiado em 10 anos PARA ASSOCIADOS DO I. A. P. C. CIVIA — Trav. Ouvidor, 17 — (Sec. de Vendas, 2º and.) Tel.: * 52-8166, de 8,30 às 18,00 hs.

PARA PRONTA ENTREGA — Apartamento situado no Pôsto 4, em andar alto (de fundos), constando de: quarto e sala conjugados, banheiro completo e pequena cozinha. Preço: Cr$ 320.000,00 c/sinal de Cr$ 80.000,00 e parte financiada em 5 anos. CIVIA — Trav. Ouvidor, 17 — (Sec. de Vendas, 2º and.) Tel.: * 52-8166, de 8,30 às 18,00 hs.

PARA ENTREGA IMEDIATA — Apartamento de fundos, à Rua Santa Clara (em Edificio de esq. c/Av. Atlântica), constando de: hall, ampla sala com cêrca de 40,00 m2., 3 quartos, banheiro completo, cozinha, quarto e dep. de empregadas. Preço: Cr$ .... 1.000.000,00 com 50% financiado. CIVIA — Trav. Ouvidor, 17 — (Sec. de Vendas, 2.º and.). Tel.: * 52-8166, de 8,30 às 18,00 hs.
66696 700

COPACABANA — Senhores proprietários de terrenos. Construtora idônea aceita terreno para troca em apartamentos — Pronta entrega ou no local — Tratar Esc. Mario Mimin. Tel. 42-7580.
58969 700

COPACABANA — Rua Constante Ramos, 131. Vende-se ótimo apto. 406, Quarto/sala conjugados, kitch. e banheiro. Otimo local, não falta água. Preço e condições excepcionais. Ver no local e tratar com REGIA IMOBILIARIA LTDA., rua Marques de Abrantes, 37 s/102.
17912 700

-LOTEAMENTO

"Parque Quissamã"

-PETRÓPOLIS-

OPORTUNIDADE ÚNICA

O MELHOR NEGÓCIO EM VISTA NESTA CIDADE

LOTES COM 400 M2 A 10 MINUTOS DA ESTAÇÃO

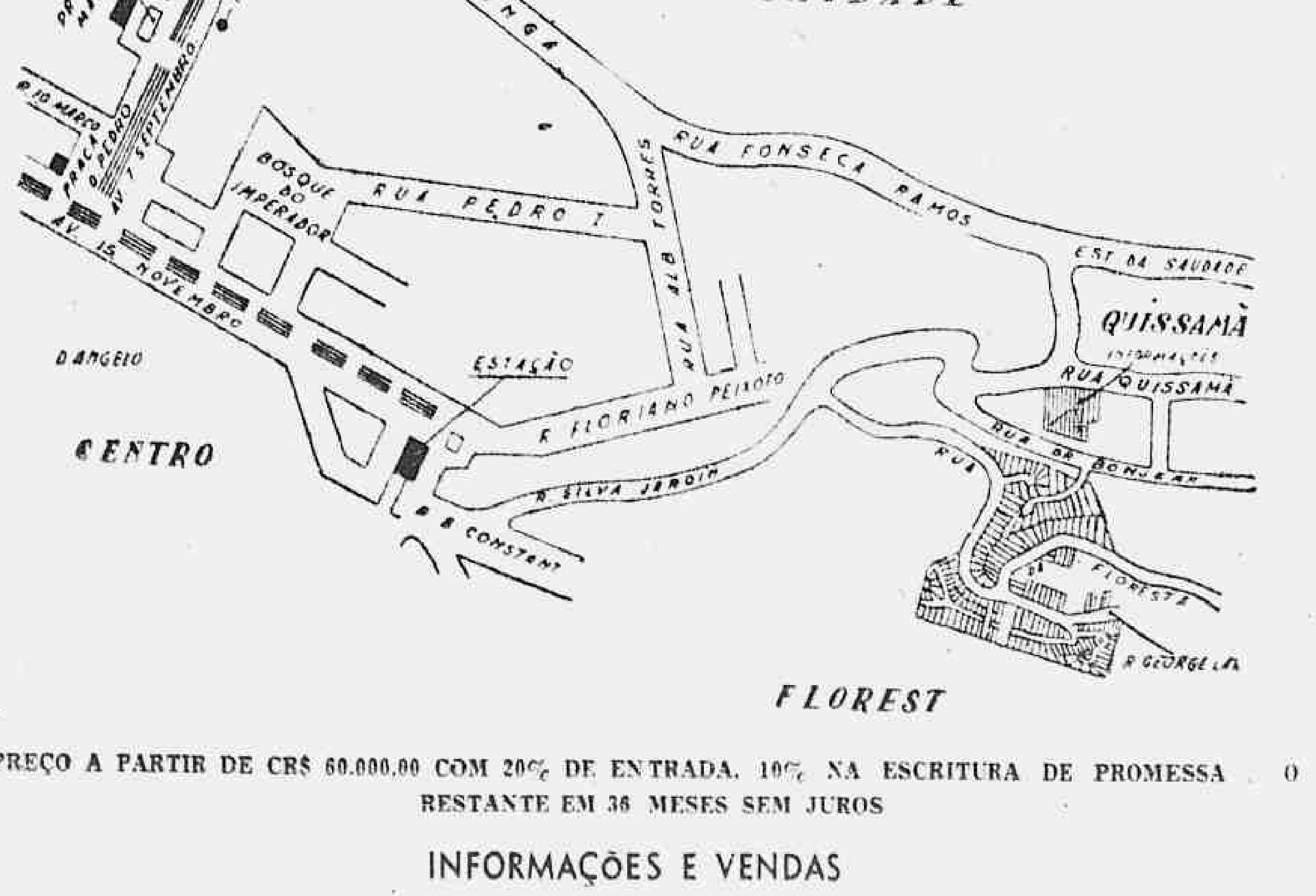

PREÇO A PARTIR DE CR$ 60.000,00 COM 20% DE ENTRADA, 10% NA ESCRITURA DE PROMESSA O RESTANTE EM 36 MESES SEM JUROS

INFORMAÇÕES E VENDAS

Em Petrópolis — Rua Dr. Bonjean, 360 — Tel. 4660 — Sábados e domingos.

Rio — Av. Graça Aranha, 333, salas 1205 e 1206 — Tel. 52-3598, com Rogério de 2a. a 6a.

COPACABANA — Compro apto. pequeno, de frente, terreo, 25-0833.
23554 700

EDIFICIO "DOM ARMANDO" — CONSTRUTORA CANADA' S. A. — No mais "chic" e aristocrático ponto de Copacabana. (Entre a praia do Arpoador e Pôsto 6) - Rua Joaquim Nabuco, 177-179 - Local 100% residencial — Distinção e confôrto — Edificio com ampla e suntuosa entrada, play-ground com parque infantil - Espaçosa garagem no subsolo, com saida, entrada e manobra fácil - Amplos reservatórios dágua - Apenas 2 apartamentos por andar em cada lado. Apartamento de frente com tôdas as peças principais iluminadas diretamente, constituido de: 2 magnificas salas — Passagem com armário rouparia — 3 explêndidos dormitórios c. armários embutidos forrados e ponto de calefação - 2 banheiros sociais, box, azulejos em côr, louça porcelanizada, pinturas a esmalte, pisos em mosaico etc. - Saleta de almôço, paredes azulejadas, piso em mosaico - Magnifica cozinha com fogão de 4 bôcas e exaustor, pias duplas em banca de granito polido, paredes azulejadas, pinturas a esmalte, piso em mosaico. 'Otima área de serviço com tanque em azulejos e mármore, paredes azulejadas, piso em mosaico. — Pinturas a óleo em côres modernas - Sancas decorativas em tôdas as peças — Venezianas em duro-aluminio.. — Ferragens e metais de luxo — Tradicional acabamento "Canadá" - VALOR (inclusive garagem) Cr$ 1.600.000,00, parte facilitada e parte financiada. Detalhes, informes no local com o sr. Oliveira Navarro, Rua Joaquim Nabuco, 177-179, ap. 701, de 8,30 às 11 e de 13 às 16 horas, ou no telefone 52-4515. NOTA: - Possuimos no mesmo edificio um excepcional apartamento com 2 quartos, 2 salas, sala de almoço, 2 banheiros, etc. c. 130 m2 por Cr$ 1.250.000,00.
66426 700

COPACABANA — Terreno — Vende-se à Rua Gomes Carneiro, 84 (trecho sem bonde) — PLANTA APROVADA. Livre para construir com 13 m. de frente por 37m de fundos. Tratar diretamente com os proprietários à Rua Mayrink Veiga, 28, 2.º sala 7, tels. 43-8715, 43-4071 e 43-9992.
16624 700

COPACABANA — Apto. 603 da R. Sta. Clara 142 (frente). Vendo por 450.000,00. Sala, 2 quartos conj., varanda, banheiro, Kit e quarto de emp. Tratar na Rua da Assembléia 67 — 3º. Tel. 22-7266.
25582 700

COPACABANA — POSTO 4 — Vendemos, para imediata ocupação à rua Domingos Ferreira, 63 — Edificio Malaga, o apto. duplo 504, composto de duas salas, dois quartos, banheiro social, copa, cozinha, quarto e dependências empregada, área de serviço e tanque. Armários embutidos — Preço Cr$ 750.000,00 à vista ou com parte à vista e o resto em curto prazo. Ver com o porteiro e tratar com a Construtora Santa Clara Ltda. End. rua São José, 50-9.º, g/901. Tel. 52-1596.
2476 700

COPACABANA — RUA LEOPOLDO MIGUEZ Nº. 140 — Vendem-se os últimos apartamentos — Temos ainda no 7º. — 9º. e 10º. andares — Têm sala, três quartos, dois banheiros sociais, quarto e banheiro de empregada, cozinha e grande área de serviço com tanque, revestida de azulejo. Ver no local e tratar diretamente com os construtores — S. BATALHA, MIRANDA & CIA. LTDA. — Av. Franklin Roosevelt, 39 — 6º. andar, s. 602/4 — Tel. 52-3938.
15646 700

COPACABANA — RUA EDMUNDO LINS Nº. 20 — Apartamento no. 403 — Vende-se êste apartamento com quarto sala e demais dependências, todo pintado a óleo, com financiamento de 50% em cinco anos. Tratar diretamente com o proprietário — Av. Franklin Roosevelt, 39 — 6º. andar — s. 602/4 — Tel. 52-3938.
15643 700

VENDE-SE apartamento 506 do edificio EMBASSY, junto ao Lido. Tel. 27-1901.
20330 700

RUA POMPEU LOUREIRO - Vendo belo apto. frente, 6º and. 2 s., 3 quartos, b. coz. dep. e garage. Pr. base Cr$ 1.100.000,00 para visitas só marcando hora, aceito ofertas. Tel. 47-2115 Lorenzo.
15612 700

AV. ATLANTICA — Posto 6 — Vende-se apartamento de frente, de solida construção com saleta, sala, 3 quartos, banheiro em cor, cozinha, area, quarto e banheiro de empregada, tem 4 janelas e 1 varanda para Av. Atlantica e 2 grandes janelas para rua lateral. Armarios embutidos nos 4 quartos. Preço Cr$ 300 mil em hipoteca da Caixa Economica, tabela Price, 800 mil a vista e 500 mil a combinar — Trata-se exclusivamente com o proprietário — Telefone 27-2371.
21346 700

COPACABANA — Vende-se no Lido, à R. Min. Viveiros de Castro 66, para entrega em 60 dias, ótimos apts. de sala, 2 ou 3 quartos e demais dependências. Preços a partir de Cr$ 550.000,00 c/ parte financiada. Tratar c/ C. A. de Souza Lima, à Av. Rio Branco 128 — 12º andar, sala 1204. Tel.: 22-6503.
25558 700

APTO. COPACABANA — LIDO - Vende-se com 3 quartos, saleta, salão, banheiro em côr, garagem, com vista para o mar. Preço Cr$ 1.300.000,00 - 300.000 de entrada e 1.000.000,00 em 15 anos. -- Ver à Av. Atlântica 1250 Ed. Vitória apto. 502. Tratar, 27-5113.
15515 700

APTO. COPACABANA — LIDO — Vende-se o último com 200.000,00 — Resto em 15 anos. Com 3 quartos, saleta, salão, banheiro em côr. — Preço total Cr$ 1.200.000,00 — Tratar 27-5113.
16718 700

APARTAMENTO MAGNIFICO em Copacabana, no Pôsto 6 — Um por andar — 4 ótimos quartos c armários — 2 salões com belo jardim de inverno e deslumbrante vista para o mar. 2 banheiros em côr. Excepcionais copa, cozinha e área de serviço com 2 quartos de empregados — Novo, Garagem. — Financiamento e facilidades. — Para visitar favor telefonar para 46-1401.
3341 700

COPACABANA — Ipanema. Vendo à Rua Gomes Carneiro, apto. de 2 quartos, sala, jardins de inverno e demais deps. inclusive de empregada. Preço 550.000,00 podendo facilitar pagamento. Maiores detalhes à Rua da Quitanda, 30, s. 811, telefone 52-5671 - ASSIS.
50006 700

APARTAMENTO PRONTO — Vende-se esquina de Domingos Ferreira com Constante Ramos, 40 mts. da Av. Atlântica, andar elevado 2 salas, 3 quartos, varanda e dependencias — Preço Cr$ 1.400.000,00 com grande financiamento e facilidade de pagamento. Informações na CAMPO — Av. Erasmo Braga 277 — Sobreloja.
23606 700

Edificio "DOM CARLOS" — Av. N. S. de Copacabana, 1150 — Apartamento magnifico para Consultório, Atelier, Laboratório, Cabeleireiro, pequeno comércio ou excelente moradia, com: saleta, sala, quarto, cozinha e banheiro completo. Cr$ 350.000,00 com parte financiada. Pronto para habitar — Ver no local c/o porteiro, informes tel. 52-4515 — Urgente.
66496 700

COPACABANA — Apartamentos de frente, localização privilegiada, em centro de grande terreno, arquitetura moderna, formando belissimo conjunto, indevassável, composto de ótima sala e 2 quartos, com armários embutidos, copa, cozinha, banheiro com box, grande área de serviço com 2 tanques, quarto e banheiro de empregada com box. Rua Barão da Tôrre, 42 (Praça Gen. Osório), pertissimo das praias de Ipanema, Arpoador e Pôsto 6. Entrada de Cr$ 62.000,00 e o restante financiado e facilitado. Também apartamentos de três quartos, sala e vestibulo, com Cr$ ... 86.000,00 de entrada. Informações e vendas exclusivas com EMACO, Ltda., Rua da Assembléia, 51 — S/loja — Grupo 201 — Tels. 42-8205 e 42-5531.
63948 700

COPACABANA — VENDEM-SE, A PARTIR DE Cr$...... 560.000,00, APARTAMENTOS DE 2 QUARTOS E SALA — Em privilegiada localização: Rua 5 de Julho, 343-347, vendem-se em construção, ótimos apartamentos de sala, com varanda, 2 quartos (1. com varanda), ampla cozinha, banheiro completo com box, área de serviço com tanque, quarto e dependências de empregada e área para automóvel, a partir de Cr$ 560.000,00 com pequeno sinal, parte facilitada durante a construção e o restante financiado. Preços fixos, sem reajustamento. Fôro remido, sólida e esmerada construção sôbre "pilotis", com "play-ground". Entrega em 18 meses. Incorporação e construção do engenheiro JOSE' MIZRAHY. Informações e vendas: — HELIO AGUIAR — Rua México, 74 — 8.º andar, sala 802 ou com JOSE' MIZRAHY, Av. Nilo Peçanha, 26, Grupo 1008-1010. Tels. 22-1323 e 52-6667. Informações e vendas também no local, diàriamente, até às 22 horas, inclusive hoje — 37-2717.
56657 700

Atenção! Rara e única oportunidade! Vendo apartamentos de alto luxo sôbre pilotis em construção à rua Constante Ramos, Composto de: vestibulo, ampla sala (540x330), ótima varanda envidraçada, amplo quarto, banheiro, cozinha com lugar para geladeira, área com tanque, quarto e banheiro de empregada, com garagem. Preço 230.000,00. Sinal sòmente 30.000,00 prestações de 5.000,00. O saldo em pequenas parcelas. Tratar diretamente com Anita Gelbert tel. 26-0281. Diàriamente das 9 às 20 horas à rua Voluntários da Pátria 221 apto. 503. Ótimo negócio!
18935 700

ATENCAO! — Rara oportunidade! — Vendo ap. de alto luxo, para fino tratamento, à R. Raul Pompéia, sòmente um por andar, composto de saleta, duas amplas salas (50m2), jardim, mármore, 3 amplos quartos, 2 banheiros sociais, copa (22m2), cozinha, 2 quartos de empregada. Sinal de Cr$ 250.000,00 na promessa 250.000,00. O saldo financiado em 5 anos. Tratar diretamente pelo tel. 26-0281. Anita Gelbert. Unico à venda, por motivo justificável. Raro negócio.
18939 700

COPACABANA — Av. Atlantica — Vendemos belissimo apartamento com 15 metros de testada pela Av. Atlantica, ocupando todo o 9.º pavimento constando de saleta, grande living-room, magnifica varanda de frente, grande sala de jantar, toilete, 2 grandes quartos, banheiro completo em cor, grande copa, e cozinha, quarto e banheiro de empregada completo, otima area de serviço e garage. Visitas a qualquer horario local. Chaves com o porteiro Av. Atlantica 1880 — apto. 901 — Maiores detalhes e tratar com João Augusto Rodrigues & Cia. Ltda. Av. Rio Branco 108 3.º and. s. 809 — Tels.: 42-7067 e ... 32-6545
1177 700

VENDO lindissimo apto. com terraço enorme, duas salas grandes, quatro qtos., 2 banheiros sociais, copa-cozinha, etc., na Rua Toneleiros, 43, apto. 203 por Cr$ 1.600.000,00 parte financ. Ver c/ porteiro e combinar 52-8223.
02203 700

COPACABANA - BARATA RIBEIRO, 90 - Ed. Senador Leite e Oiticica — Vende-se apartamentos de: Sala, quarto (separados) quarto de banho completo e pequena cozinha a partir de Cr$ 275 mil. Vendas com os incorporadores ADURES S.A. — Indústria e Comércio. Avenida Pres. Vargas 290, s. 710, tels. 23-1077 e 52-0820. Snr Simões.
1137 700

AV. COPACABANA, 685, apt. 901 de frente, com 2 salas, terraço muito grande, 3 qtos. c/ armarios emb., banheiros, 2 saletas, galeria, copa-cozinha, amplas acom. de serviço Cr$ 600.000,00 de entrada e Cr$ 600.000,00 em cinco anos e juros. Ver c/ porteiro e telefonar 37-3228.
02204 700

COPACABANA — Vende-se pela melhor oferta casa antiga terreno de 12x27 com duas frentes, zona de 10 pavimentos. Ver a rua Siqueira Campos, 128. Informações com sr. Oliveira, dias uteis, das 11 às 12 horas pelo telefone 23-1449.
1162 700

APTOS. — Copacabana — Pôsto 6 — Otima rua. Vendo prontos e novos à Rua Sá Ferreira, 152, 8.º pav. de frente ótimo apto. c/sala, var., 3 qts. banh. com c/box, coz. dep. completas, garage. Otima construção e iluminação. Preço Cr$ 820.000,00 — Dir. Vista, Dir. c/ MALAQUIAS ROCHA, 7 Setembro 65, s.21. Tel. 42-0279.
29504 700

APTOS. COPACABANA — Pôsto 6. Vendo, prontos para ocupar e novos. O 8. pav. do Edif. à rua Sá Ferreira 152, constando de 4 ótimos aptos. de sala, var., 3 qts. coz., banh. c. box, garage, dep. completas. Otima construção e iluminação. Visitem c/ porteiro. Preço total Cr$ 3.000.000,00 a vista. Dir. c/ MALAQUIAS ROCHA, 7 de Setembro, 65, s.21. Tel. 42-0279.
29505 700

COPACABANA — Vende-se o apto. 304 da Francisco Sá 26. Com 2 salas, 3 quartos, cozinha, banheiro e dependências de empregada. 1.100.000 cruzs. Ver das 10 às 14 horas.
20548 700

COPACABANA — Vendo apto. de sala e quarto conjugados, etc. Frente para rua Francisco Sá. Preço Cr$ 300.000,00. Ent. Cr$ 100.000,00 Inf. 27-9366 Oliveira.
11905 700

COPACABANA — Posto 4 — Com linda vista para o mar e a poucos metros da praia, vendo apto. com 4 quartos 2 salões, 2 banheiros sociais 2 quartos de empregada, garage e as demais dependencias completas. Novo, com habite-se — Para visitas é favor telefonar e terei prazer em acompanhar ao local. Tel.: 32-6213 e 32-3635 com sr. Aragão. Preço Cr$ ... 2.500.000,00 em prazo de 2 anos a combinar.

COPACABANA — Posto 4 — Vendo p/ pronta entrega apto. c/ 2 qtos. salão varanda, jardim de inverno, banheiro completo com box, cozinha, dependencias de empregada e garage. Novo ainda não habitado. Tem 92m2 de area. Ver a Rua Edmundo Lins, 28 apto. 202 com o porteiro sr. Brito (Esta rua é a primeira paralela a Barata Ribeiro, para quem sobe Figueiredo Magalhães). Tratar com o Construtor Rodolpho de Paoli. Av. Rio Branco 151 — 16.º andar s/ 1612 — Tel.: 32-3635 e 526213.

COPACABANA — Pronta entrega — 3 quartos, sala, banheiro completo, cozinha e demais dependencias inclusive garage, de frente. Ver com o porteiro a Av. N. S. de Copacabana 1.181 apto. 1204 — Tratar com dr. Raul de Paoli Av. Rio Branco 151 16.º andar s/ 1612 — Tel.: 52-6213.

ATENÇAO — RODOLPHO DE PAOLI vende em inicio de construção magnificos aptos. de jardim de inverno, sala e quarto separados, banheiro completo toilete independente, cozinha ampla com fogão de 4 bocas e lugar para geladeira, area de serviço com tanque, quarto de empregada espaçoso e WC — Predio sobre pilotis com magnifico hall de entrada ajardinado, tendo entrada de serviço independente, materiais de primeira qualidade. Foi estudado para oferecer conforto aos moradores. Preço fixo sem reajustamento. Construção da Construtora Predial de Paoli Ltda. — Sinal de 24 mil cruzs. — 36 pagamentos mensais sem juros de 4 mil — 132 mil em 4 parcelas a combinar durante a obra e 180 mil financiados após a entrega das chaves, em prestações muito inferiores ao aluguel. Analize estas otimas condições de pagamento e venha verificar o magnifico negocio que lhe estamos oferecendo, vendo as plantas e maquete destes apartamentos. Localização excepcional — Rua Barata Ribeiro 160, quase em frente a Rua Duvivier. Tratar diretamente Av. Rio Branco 151 grupo 1612 — Tel.: 52-6213 e 32-3635.

COPACABANA — Posto 4 — Rua Sá Ferreira 228 — Entrega em 5 meses no maximo -- Vendo com sala, quarto, banheiro e cozinha americana por Cr$ 280 mil cada — Os aptos. 1025 e 1027, juntos ou separadamente. — Pequeno sinal, parte facilitada e parte financiada em 10 anos tratar com Rodolpho de Paoli — Av. Rio Branco 151 — 16º andar s/1612 — Tel.: 52-6213 e 32-3635.
67808 700

EDIFICIO "DOM BOSCO" — CONSTRUTORA CANADA' S. A. - Rua Dias da Rocha, 60, (em frente ao Metro Copacabana) - Edificio de esquina sôbre pilotis, com luxuoso e nobre play-ground - amplos reservatórios dágua - Magnifica garagem no subsolo - Tradicional Distinção e Confôrto dos Edificios "DOM" — Apenas 2 apartamentos por andar - Pinturas a óleo em côres modernas, Sancas decorativas — Ferragens e metais de luxo. — Tradicional acabamento CANADA' - Apartamento de frente com 2 salas conjugadas, 3 excelentes dormitórios, tendo 1 dêles, vestiário com 2 armários embutidos, até o teto, 2 banheiros sociais, box separado, louça porcelanizada, azulejos em côr, pinturas a esmalte, pisos em mosaico - Cozinha com pias duplas em banca de granito polido, c. água quente e fria, fogão de 4 bôcas e exaustor, paredes azulejadas e pintadas a esmalte, pisos em mosaico - Quarto e banheiro para criados com entrada e elevador de serviço independentes - 'Area de serviço com tanque em azulejos e marmore, pisos em mosaico. Valor (inclusive garagem) Cr$ ..... 1.350.000,00 - Parte financiada. Diretamente no local, apartamento n.º 101 com Sr. Sebastião de 8.30 às 11 e de 13 às 16.00 horas. Outros detalhes pelo telefone 52-4515.
66424 700

PÔSTO 4 — Ótimo apartamento de frente, a 20 metros da Av. Atlântica, edificio de grande luxo, construção a terminar ainda êste mês. Dois quartos, ótima sala, banheiro de côr, cozinha, quarto de empregada e garage. Tratar com o proprietário, dias úteis. Rua México, 164, 4º., sala 42. Tel.: 42-7283, aos domingos e à noite pelo tel. 27-8660.
64611 700

EDIFICIO YANKEE — Av. Copacabana 750. Em frente ao Cine Metro — Vendem-se os ultimos apartamentos de quarto e sala separados e quarto e sala conjugados para fins comerciais e residenciais. Preços: Cr$ 225.000,00 com 10% de sinal. Obra adiantada. Tratar diretamente com o incorporador J. M. SORAGGI — Av. Nilo Peçanha, 155, sala 427 — 4.º andar — Tels. 42-2027 — 52-3254.
58473 700

LOJA - AV. COPACABANA. Vende-se grande loja com 6,00 mts. de frente, por 25,00 de fundos, com girau subsolo. Preço Cr$ 5.000.000,00 com sinal de 30% e 70% financiados em 15 anos. Ver à Av. Copacabana 115. Tratar diretamente telefone 27-5113.
15516 700

COPACABANA — Apartamentos de luxo. Vendemos aptos. na Rua Souza Lima, 366, em final de construção com: salão equivalente a 2 amplas salas, 4 quartos, 2 banheiros sociais em côr, copa-cozinha, grande área de serviço revestida de azulejos, dependencias de empregados e ampla garagem. Solicitamos ao publico uma visita sem compromisso a fim de mostrarmos nosso esmerado acabamento. Tratar no local ou com a proprietaria EMIL - Empresa Mercantil S. A. Rua do Carmo, 9, 12º andar. — Fones: 22-7226 e 52-4832.
23391 700

BABA' precisa-se para criança de 1 ano que tenha bastante pratica exigem-se referencias ordenado Cr$ 3 mil. Tratar a Rua Barata Ribeiro 598 apto. 702, telef. 57-6384.
5092 51

COPACABANA — Ed. Modelo, rua Ipanema 39 — Vendemos o apartamento 302 com sala, 2 quartos, banheiro, cobre cozinha, quarto e dependencias de empregada area de serviço. Acabamento fino, sancas em gesso e pinturas a oleo. Preço 450 mil sendo à vista Cr$ 150 mil e o resto financiado em 6 anos. T. P. Ver com o porteiro e tratar na Construtora Santa Clara Ltda. à rua São José 50 9.º g. 901. Tel. 22-7360.
9671 700

COPACABANA — Vendemos edificio junto à praia, lado da sombra, com 8 aps., construido em terreno de 388 m2, renda pequena e sem contrato. Preço Cr$ 3.800.000,00 (só o terreno vale mais). M. Sayer ou Pedrosa, Jornal do Comércio, 3.º, s. 322.
23570 700

COPACABANA — Vende-se apartamento no 12.º pavimento, na frente do Edificio Barcelona, à rua Belfort Roxo, composto de amplo salão, 2 quartos, banheiro em côr, copa-cozinha, e grande terraço ajardinado dispondo de mais 2 quartos, banheiro e garagem. Negócio de ocasião. Tratar com Da. Cecilia pelo telefone 23-5429.
17998 700

COPACABANA — Apto. de luxo. Vende-se apto. de 3 salões, jardim de inverno e sala de almoço, 4 quartos, 2 banheiros sociais e demais dependências, com portas de ferro, mármore, parquet de luxo, etc. Aceitamos financiamento de Institutos ou Caixas, com apenas pequeno sinal de reserva. Entrega imediata. Tratar com Silvio, Fone: ... 47-5418.
5035 700

APARTAMENTO PRONTO - Vendo à Rua Barata Ribeiro, ótimo apartamento de esquina, c. sala c. 20m2, 1 quarto c. 19m2, sala de jantar pequena, cozinha, banheiro completo c. box etc. por Cr$ ..... 550.000,00 com mobilia e Cr$ ..... 500.000,00 sem mobilia. Facilita-se metade em 5 anos, pela Tabela Price. Inf. Av. Nilo Peçanha, 151, sala 905.
23550 700

AV. ATLANTICA 3114, 11.º andar. Vendo, um por andar, vista deslumbrante, hall, 2 salas, 3 quartos, armários embutidos, ótima cozinha e copa, quarto e banheiro completo de empregada. Acabamento de luxo. Visitas no local marcando hora pelo telefone 27-8702. Preço a combinar com facilidades.
25536 700

Flamengo

APARTAMENTO - COMPRA- SE - 2 qtos., sala, banheiro, coinha e dependencias de empregada, no Catete, Glória, Flamengo ou Laranjeiras. Só serve para ocupação imediata. Disponho de Cr$ 100.000,00 para sinal; até o fim de 1956 pagarei outros Cr$ 100.000,00 em parcelas a combinar e o restante financiado a longo prazo. Não se trata com intermediários. Telefonar entre 8 e 18 horas para 23-1962.
23301 900

APARTAMENTO DE FRENTE E DE ESQUINA — Em final de construção, ótimo apartamento em andar alto, constando de: 1 sala, 1 quarto (independentes), banheiro completo e kitchinette, com tôdas peças de frente. Preço: Cr$ 430.000,00 c/cêrca de 40% facilitado em prestações de Cr$ 4.400,00 sem juros. CIVIA. — Trav. Ouvidor, 17 — (Sec. de Vendas, 2º and.). Tel.: * 52-8166, de 8,30 às 18,00 hs.

APARTAMENTOS PARA ENTREGA IMEDIATA JA' COM "HABITE-SE" E C/60% FINANCIADO EM 10 ANOS — A Rua Honório de Barros 26, excelentes apartamentos constando de: 1 sala, 3 quartos todos com armários embutidos forrados em madeira, amplo banheiro completo e c/box, ótima cozinha com inúmeros armários embutidos, boa área de serviço c/2 tanques, quarto de empregada e dependências, garagem. Construção de luxo da CIA. CONSTRUTORA PEDERNEIRAS S. A. Sôbre pilotis, c/ jardins e play-ground. 3 elevadores Otis, hall social c/piso de mármore. Depósito para malas. VISITAS AO LOCAL DIARIAMENTE DAS 9.00 ÀS 17.00 HORAS. CIVIA — Trav. Ouvidor, 17 — (Sec. de Vendas, 2.º and.) Tel.: * 52-8166, de 8.30 às 18.00 horas.
66692 900

FLAMENGO — Vendo magnificos apartamentos de frente com 1 sala grande, 3 grandes quartos, 2 banheiros sociais com box, copa e cozinha, com armários embutidos, mesa com 2 pias, quarto e banheiro de empregada, ótima area com tanque. — Construção sob pilotis, primeira locação, pronta entrega. Preço a partir de Cr$ 1.220.000,00 sendo Cr$ ... 420.000,00 a vista e o restante financiados em 10 anos. Ver com o porteiro Antonino Rua Ferreira Viana, 43 — Tratar com Carlos 52-0702.
9932 900

FLAMENGO — Rua Sto. Amaro — Vendo predio estilo Normando situado em local alto, linda vista para Guanabara — Tendo salão, s. jantar, 3 quartos, varanda, jardim e garage. Preço Cr$ 1.500.000,00 facilitando entrega vazia — Inf. NATHANIEL MACEDO — Av. R. Branco 117 — 5º — 52-2421 — 27-8584.
23592 900

FLAMENGO — Apartamentos de sala e 2 quartos, a partir de Cr$ 500.000,00 — Vendemos na esquina das ruas Marquês de Abrantes e Marquês de Paraná, otimos e modernos apartamentos, com tôdas as peças principais de frente, constando de: Sala, 2 quartos, 2 varandas de frente, cozinha, banheiro, quarto e banheiro de empregada e área de serviço com tanque. Acabamento ótimo, com louça vitrificada e cortinas metálicas nas salas. No mesmo Edificio, apartamentos de fundos, porem muito bem iluminados com as mesmas peças e igual acabamento, desde Cr$ 460.000,00. Preços fixos, sem reajustamento de espécie alguma. Nossa Companhia já incorporou 15 edifícios, dos quais 12 já foram concluidos e entregues aos seus proprietários. Plantas e maquetes na PREVINAL COMÉRCIO E INDÚSTRIA S.A. — Rua da Assembléia 11 — 12º andar — Telefones 42-4775 e 22-3666 ou na obra com o sr. Azevedo.
61215 900

FLAMENGO/BOTAFOGO — Vendemos aptos. quarto sala conjugados, banheiro e kit., aos diversos locais, Edificios novos e em término de construção. Régia Imobiliária Ltda. Rua Marques de Abrantes 37 s/102. Tel. 45-7598.
17910 900

PRAIA DO FLAMENGO 12 aptos. 1.006 e 1.020, no 10.º andar, sala, quarto, cozinha, banheiro. Cr$ ... 120.000,00 entrada, prestações 3.800,00. Tratar Mário Minuto à Av. Rio Branco 108, sala 1702. Tel. 22-4163.
58971 900

FLAMENGO — CATETE — Vendo grande apto., edificio de 1 apto. por andar, pronta entrega, sala de 19 mts. 4 qtos. quarto e dep. emp. 800.000,00 relfinanc. Ver à Rua Bento Lisboa, 77, 10.º and. Chaves na portaria, tratar Mário Minuto, Av. Rio Branco, 108, sala 1.702. Tel.: 42-7580.
58970 900

FLAMENGO — Vendo à Rua São Salvador, magnifico apto. de frente, 5º andar, tendo saleta, amplo living, grande varanda, 3 amplos quartos, dependências gerais e de empregada — Preço unico Cr$ 850.000,00 — Financio 50 por cento — Inf. com João H. Amaral Schaeffer — Rua Senador Dantas 118, sala 916 — Telefone 42-8365.
23551 900

FLAMENGO — Vende-se a rua Marques de Abrantes, andar alto, apartamento de quarto, sala, saleta, cozinha, banheiro completo e jardim de inverno, peças amplas e bem arejadas. Preço 450 mil a vista. Tratar pelo telefone 43-2755.
60961 900

Gávea

GAVEA GOLF CLUB — Rua Capuri. Terreno com fundos para o Golf Club com 2.300 m2. Cr$ 4.800.000,00. Tendo planta para magnifica residencia. Rudolf Keller e Cia. Ltda. Avenida Rio Branco 173, sobreloja. Tels. 42-4635 e 22-6545. Em frente a Galeria Cruzeiro.
28149 1001

GAVEA — Prédio. — Vende-se, confortável, com 2 pavimentos, pronto para ser habitado, na rua Marquês de Sabará n.º 36, transversal à Rua Pacheco Leão, por trás do Parque do J. Botânico, em centro de terreno de 10 x 30, com living, e 4 quartos, todos com armários embutidos, 2 banheiros completos, 2 quartos e instalações sanitárias para empregados, depósito, grande varanda, garagem, etc. — Construção ótima, com pinturas a óleo, esquadrias lustradas, mármores portuguêses, cerâmicas S. Caetano e aparelhos elétricos em ferro. Lugar de clima agradável, com abundância de água e em grande valorização. — Infs. no local ou pelo Telefone: .... 26-4966, c/ o proprietário. 07799 1001

JARDIM BOTANICO — Vendo ótimos aptos., frente, rua transversal com linda vista sôbre à Lagôa, lugar fresco e sossegado. Com 2 salas, j. inverno, 3 qtos. amplos, banheiro, cozinha, dep. emp. área serviço, garage. Prédio novo c/jardim e play ground Preço Cr$ 1.200.000,00 c/ facilidade e financiamento. Inf. .... 32-9206 VIEIRA MATTOS. 9962 1001

JADIM BOTANICO — Vendo residencia de luxo montada em pedra de 2 pavimentos e centro terreno. Hall 2 salões, copa-cozinha, lavanderia, garagem apto. e banheiro empregada, 2 pav.: 4 quartos, 2 varandas, banheiro. Tratar a Avenida Rio Branco 137 — 1.º Sala 216 — 52-8726 e 22-9258. 23598 1001

Glória

APTO. GLORIA — Av. Augusto Severo, 90 — Vendo 2 aptos. juntos ou separados, no 2.º pav., internos, com sala e quarto separados, coz., banh. Preço Cr$ 330.000,00 cada. — Diret. c/ MALAQUIAS ROCHA, r. 7 de Setembro 65, s|21, Tel. 42-0279. 29503 1100

GLORIA — Vendemos magnífico apartamento em andar alto, descortinando soberbo panorama para a Bahia de Guanabara. Area de 105 m2 Salão, 3 varandas, 2 quartos, demais dependências, inclusive de empregada e garagem. Cr$ 860.000,00. Informações na Cia. Imobiliária Imperial S.A. à Rua São José, 90 — 11º and. — Grupos 1104|5 — Tel.: 42-0240. 4244 1100

Grajaú

RESIDÊNCIA PARA ENTREGA DESOCUPADA — Com 50% financiado em 10 anos, ótima residência constando de: Hall, 2 boas salas, 4 quartos (tendo 1 dêles mais um vestiário), banheiro completo, grande sala de almôço, cozinha, quarto e dep. de empregadas, garagem. Preço: Cr$ .... 1.850.000,00 com 50% financiado em 10 anos. CIVIA — Trav. Ouvidor, 17 — (Sec. de Vendas, 2.º and.). Tel.: * 52-8166, de 8,30 às 18,00 hs. 66695 1200

GRAJAU — Vende-se ótima residência de sólida construção, no 1.º pav. 2 ss., quarto c/banheiro, ótima copa e cozinha c/armários embutidos e prateleiras de mármore, hall em baixo e em cima c/piso de mármore estrangeiro, pequena adega, escada de mármore estrangeiro, pisos e peitoris do mesmo mármore. 2.º pav. — 4 amplos quartos, banheiro completo em côr c/armários embutidos, 2 ótimas varandas, grades em tôdas as janelas do 1.º pav. garage, 2 tanques revestidos de azulejo e lavador de mármore, quarto e banheiro para empregados, quarto de passar roupa com armário, secador de roupa de ferro, depósito para água de 6.000 litros e 2 caixas para 5.000, poço, portões de ferro trabalhado. Terreno de 13 x 49. Tratar na Rua Buenos Aires 25 — Não se atende pelo telefone. 5030 1200

Ipanema

VENDE-SE — o apartamento 302 da Rua Barão da Tôrre 553, com saleta, sala, dois quartos, copa-cozinha, demais dependências e garage. Preço 750 mil cruzeiros sendo 220 de sinal, 480 financiados em 15 anos pela C. Econômica e 50 facilitados. Ver e tratar diàriamente, no local. 25412 1300

ATENCAO! Rara oportunidade — Vendo todos de frente os últimos apartamentos. vista maravilhosa para Praça General Osório, composto de saleta, ampla sala (5x3) ótimo quarto, sala de almôço envidraçada, cozinha c. lugar p. geladeira, área c. tanque. Preço 290.000,00. Sinal sòmente 30.000,00 nas chaves 30.000,00. Prestações de .... 5.000,00. Tratar 26-0281. Anita Gelbert. Atendo diàriamente das 9 às 20 horas à Rua Voluntários da Pátria, 221, apto. 503 —. Otimo negócio. 18933 1300

IPANEMA — Vendo Cr$ 1.800.000 — Na Rua Alberto de Campos 126 terreno medindo 10x33 entrego vazio THEOPHILO DA SILVA GRAÇA. Tel.: 46-4715. 58342 1300

IPANEMA — Vendo Cr$ .... 1.800.000,00 na Av. Epitacio Pessoa, terreno medindo 18 x 40 com duas frentes, facilito pagamento em 3 anos com Cr$ 600 mil de sinal THEOPHILO DA SILVA GRAÇA. Tel.: 46-4715.

IPANEMA — Vendo apartamento de 3 qs., sala, living, cozinha, banheiro completo, área c/tanque, q. e wc de empregados. F. 27-9366, Oliveira. 67123 1300

IPANEMA — Vendo apto. de sala e quarto separado, cozinha e banheiro. Frente de rua próximo da praia. Inf. 27-9366, Oliveira. Preço Cr$ .. 210.000,00 de ent. e Cr$ 210.000,00 financiado. 58973 1300

R. VISCONDE PIRAJA — Vendo amplos e ótimos aptos. novos, varios, diversos andares c/vista p/mar e Lagôa c/2 salas conj., 3 amplos qtos, 1 e 2 banheiros, cozinha, dep. emp. área serviço, garage. Preços à partir de Cr$ 950.000,00. Mais inf. 32-9206 VIEIRA MATTOS. 9967 1300

IPANEMA — Construtora idônea, constrói no seu terreno pagando em apartamentos no mesmo local. Tratar tels.: 42-7580 ou 22-4163 c/Sr. Mário. 58973 1300

APARTAMENTO — Vende-se um, de frente, com quarto, saleta, banheiro e kitinete, com água quente central, veneziana Paramount e armario embutido. Ver à Rua Visconde Pirajá, 463, ap. 401, com o porteiro. Tratar pelos tels. 22-7940, ou 57-9915. 9941 1300

VENDA — IPANEMA (R. Visc. de Pirajá, 336, apto. 302) Excelente apartamento junto à Praça N. S. da Paz em Edifício com poucos pavimentos, tendo 4 quartos, 1 sala, 1 saleta, 3 varandas, cozinha, área de serviço, excelentes armários embutidos e instalações completas para empregados. Preço Cr$ 960.000,00 sendo Cr$ 300.000,00 à vista e o restante em prazo a combinar. Tratar Av. Almirante Barroso, 72 sala 711, telefone 32-1164 ou 47-3722 (chaves do apartamento com o porteiro do Edifício). 15653 1300

IPANEMA — Compro urgente também servindo no Leblon, resid. moderna em centro de bom terreno, propria para familia de tratamento. Preço até 3.300.000,00. Inf. para John R. Amaral Schaefer Rua Senador Dantas 118 s.816 — 42-8365. 23552 1300

Laranjeiras

LARANJEIRAS — Vende-se luxuoso apartamento de frente, na Rua General Glicerio 335, apto. 1.002 c 2 salas, 3 quartos, banheiro, cozinha, dependências de empregados, jardim de inverno e garage. Preço Cr$ 1.350.000,00, sendo 400.000,00 à vista, 600.000,00 em 10 anos e Cr$ 350.000,0 a combinar. Tratar telef. 45-6802. 2356 1400

LARANJEIRAS — Construção Sobre Pilotis — Vendem-se apartamentos com sala e tres quartos e sala e dois quartos e demais dependencias; o predio tem garage subterranea. Predio com oito pavimentos a Rua Pinheiro Machado n.º 103 X Rua Coelho Neto 82. Os apartamentos são de frente. Tratar diretamente com os construtores — S. Batalha, Miranda & Cia. Ltda. — Av. Franklin Roosevelt 39 — S|602|4 — 52-3938. 15647 1400

LARANJEIRAS — CASAS — Vendo 2 casas juntas, em terreno 15x30 apr., tendo cada casa 4 qtos., 3 sls., banh., coz., copa, qto. e w.c. empreg| Ver no local à rua Ribeiro de Almeida, 10 e 12, e tratar pelo telef. 27-8337 ou 47-1172, com ALFREDO. Aceito ofertas para pagamento à vista ou com financ. a curto prazo. 20363 1400

LARANJEIRAS — Casas — Vende-se otimas com 2 quartos, sala, cozinha, banheiro completo, jardim e area — Preços 450 e 420 mil cruzeiros — Ver a rua das Laranjeiras 443 casas I III e VI — Tratar a rua da Assembleia 104 s|904 — Tel.: 22-5814. Pedro da Silveira. 16754 1400

JARDIM LARANJEIRAS — Junto à Rua General Glicério — Vendo lindo apartamento, vazio, de frente, em prédio de apenas 3 andares, constando de: grande sala, 2 ótimos quartos sendo 1 com armário embutido, espaçosa cozinha com vários armários, grande banheiro completo com box, área c| tanque e quarto para empregada inclusive banheiro. Informações pelo tel.: 42-1853. Pode ser visto à qualquer hora. 23604 1400

JARDIM LARANJEIRAS — Vendo aptos. de frente e fundos c. 1 ou 2 salas, varanda, 3 qtos. amplos, banheiro em cor, cozinha, dep. emp., área serviço, etc. PRECOS a partir de 980.000,00 c. facilidade e financ. Inf. 32-9206. VIEIRA MATTOS. 9964 1400

Leblon

LEBLON — TERRENO — Esquina de V. Albuquerque, com 740ms2., testada 53 metros, zona de 4 andares, vazio, plano, no local mais aristocrático da Zona Sul. Preço Cr$ .... 4.200.000,00, 50 por cento à vista e restante a combinar. — Detalhes c/ MALAQUIAS ROCHA, rua 7 de Setembro, 65, sala 21. Tel. 42-0279. 29506 1500

LEBLON — Vende-se e aluga-se apartamentos prontos em edificio de grande luxo. Predio sobre "pilotis" na primeira quadra da praia, na avenida mais aristocrática do Leblon: 2 grandes salas conjugadas, 2 amplos quartos, banheiro de cor com box, cozinha e dependencias de empregada, com vaga na garage. Abastecimento de água garantido, reforçado por poço arteziano. Acabamento geral muito esmerado. Ver no local à Av. Visconde de Albuquerque n. 149 com o sr. Adriano. Tratar pelo telefone 52-5584. 23366 1500

LEBLON — Vende-se ótimo apto. de frente à R. Cupertino Durão 140 apt. 101, com ampla sala, 3 quartos, 2 varandas, banheiro em côr, cozinha, quarto e WC. de criados, boa área de serviço e garage. Entrega imediata. Preço Cr$ 800.000,00 c| parte financiada. Ver no local e tratar à Av. Rio Branco 128 — 12º andar — Sala 1204. Tel.: 22-6503. 25557 1500

LEBLON — Vendo terrenos proximo à praia e zona de lojas trecho comercial. THEOPHILO DA SILVA GRAÇA — Tel.: 46-4715. 64815 1500

LEBLON — Rua Jerônimo Monteiro, 216, apto. 202 de frente — Vendo a poucos metros da praia em final de construção para entrega em 3 meses com jardim de inverno, sala, 2 quartos, banheiro completo, cozinha e dependências de empregada. Prédio com 2 elevadores — Ver no local com o Sr. SERRA. Preço Cr$ 600.000,00 com 200.000,00 a vista 200.000,00 em 18 anos e 200.000,00 em 5 anos. Tratar diretamente com RODOLPHO DE PAOLI. Av. Rio Branco, 151 — 16º andar grupo 1612 — Tel.: 52-6212 e 32-3635. 67807 1500

LEBLON — Proximo à Praia — Vendemos os ultimos apts. em final de construção, ainda a preço de lançamento, com 3 quartos, grande living, banheiro em cor, cozinha, area de serviço e tanque ladrilhados, com instalações de agua quente e fria para maquina de lavar roupa, quarto e banheiro de empregada. Acabamento de luxo — Elevadores OTIS, 2 apartamentos por andar — Parquet Paulista em todas as peças sociais. — Forno de incineração — Poço arteziano com otima agua para os W.C., extensivel aos lavatorios, banheiras, etc. garage de facil acesso. Entrega em fevereiro. Vendas diretas pelo proprietario. Ver e tratar no local, à Avenida Ataulfo de Paiva, 926, ou na Rua Mexico, 164, 4.º, sala 42 — Telefone 42-7283. Aos domingos e à noite, Tel. 27-8660. 64615 1500

PARA ENTREGA DESOCUPADO — À Rua Aperana, apartamento constando de: 1 sala, 2 quartos, banheiro completo c/box, cozinha, quarto e dep. de empregada, garagem. Preço: Cr$ .. 630.000,00 com parte facilitada. CIVIA — Trav. Ouvidor, 17 — (Sec. de Vendas, 2.º and.) Tel. * 52-8166, de 8,30 às 18,00 hs. 66693 1500

LEBLON — Rua José Linhares, 117 — Vendemos êste magnífico terreno com 20 m. de frente, por 40 de fundos, tendo já planta aprovada para prédio de apartamento. Cr$ 4.000.000,00, facilita-se parte. Rudolf Karter e Cia. Ltda. Avenida Rio Branco, 173, sobreloja. 28151 1500

LEBLON — Apts. de luxo novos — Quadra da praia — Um por andar — Prédio de esquina sôbre "pilotis" e elevador — Tôdas peças de frente — Com: Hall, 2 salas, 4 lindos qts., 2 banhs. de luxo em côr, copa-coz., etc. Pintura a óleo. Tacos "parquets". Guarda de carros. Bom financiamento e facilidade na entrada. Fina construção. Ver à Rua Rainha Guilhermina, 41, esq. Gen. San Martin. Vendas c/ MUNDIAL IMOBILIARIA — Rodrigo Silva, 18 — S/ 906 — Tel.: 32-6775. 67124 1500

Leme

LEME — Vende-se magníficos apts. de frente. 1102. Preço 1.300.000,00 c/ 528.000,00 financiados pela Caixa Econômica em 15 anos e o restante a combinar constando de 2 salas 3 amplos dormitórios 2 banheiros sociais cosinha e despensa e dependência de empregada sancas e cortinas em tôdas peças. Apt. 303 constando de 2 salas 2 amplos dormitórios c/ armarios emb. banheiro, copa cozinha e dep. de empregada e área c/ tanque. Preço 700.000,00, 398.000,00 em 15 anos e o restante à vista. Apt. 301 1 sala e 3 dormitórios banheiro social em côr, grande cozinha e demais dependências de empregada. Preço 1.050.000,00 315.000,00 financiados em 16 anos. Ver com o sr. Severino à rua General Ribeiro da Costa 56. Todos c/ garagem. 12050 1600

LEME — Vendo aptos. frente e fundos, novos, sob. pilotis, c. 1 sala, 2 e 3 qtos., banheiro completo, coz., dep. emp. área de serviço, garage. PRECOS a partir de Cr$ .... 680.000,00 c. financiamento. Informações 32-9206. VIEIRA MATTOS. 9961 1600

LEME — Vende-se com vista para o mar, Apto. com living, quarto separado, banh. box, cozinha completa. Area, tanque, banh. empregados. Ver Gustavo Sampaio, 506, ap. 505. Tratar tel. 26-6343. Preço Cr$. 500.000,00. 23573 1600

LEME — VENDE-SE apto. 1105, em final de construção, com 3 qtos., 1 sala e demais dependencias, frente p. Gustavo Sampaio. Preço 900.000 com 235.000 financiados pela C. Econômica, restantes 50% à vista demais facilitados em 2 anos. Ver local à Av. Atlantica 70. Tratar Dr. Almir. Quitanda, 3, 13.º tel. 22-9105. 69991 1600

Rio Comprido

ATENÇÃO — Rio Comprido — "6" Ultimos Apartamentos a Venda — Final de Construção — 1 grande sala, quarto separado, banheiro social cozinha e area com tanque: — 1 sala, 2 quartos, banheiro completo, cozinha, quarto com banheiro de empregados e area com tanque — 2 salas, 3 quartos, banheiro, copa, cozinha, quarto com banheiro de empregados e area com tanque. Preço a partir de Cr$ 390 mil com grande financiamento. Ver a Rua Maia Lacerda 620 e tratar diretamente com os Construtores e Incorporadores Urbanizadora Central Ltda, Av. Presidente Vargas 529 s|309. 16725 2001

Santa Teresa

STA. TERESA — Vendo belíssimo ap. acabamento de luxo, sala, salão, 2 jards. inv., 3 qts. c| arm. embutidos banheiro de luxo, quarto e dep. emp. Ver à Rua Joaquim Murtinho, 756 ap. s| 104. Chaves ao lado ou c| porteiro. Tratar Mário Minim. Tel.: 42-7580. Av. Rio Branco, 108, s| 1.702. 1166 2100

SANTA TERESA — Magnífica residencia em centro de terreno com 7.000 m2 quase todo plano, com 5 quartos, amplas salas, 3 banheiros sociais, garagem para 6 automóveis. Cr$ ..... 10.000.000,00. — Rudolf Karter e Cia. Ltda. Avenida Rio Branco, 173, sobreloja. Tels.: 42-4635 e 22-6545. Em frente à Galeria Cruzeiro. 7802 2100

SANTA TERESA — Vendo um dos melhores apartamentos de 3 quartos, duas salas etc. Rua Joaquim Murtinho, 756, ap. S. 104, chaves ao lado ou com o porteiro. Tratar Escritório Mário Minim. Av. Rio Branco, 108, 17.º andar sala 1702. Tel. 22-4163. 59868 2100

São Cristóvão

SÃO CRISTÓVÃO — Cr$ ...... 80.000,00 de sinal — Apartamento de quarto e sala conjugados, banheiro, cozinha e área com tanque. Rua Benedito Otoni, 77 — apto. 115. Tratar Tel. 52-0705, sr. Rocha ou Costa. 64327 2200

SAO CRISTOVAO - INDUSTRIAL - Vendemos magnífic. área de terreno com 30.000 m2, inteiramente planos, para ocupação imediata. Rudolf Karter e Cia. Ltda. Av. Rio Branco, 173. Sobreloja, tels. 42-4635 e 22-6545. Em frente à Galeria Cruzeiro. 2815 2200

SAO CRISTOVAO - Vendemos na rua Bomfim, magnífica instalação, prédio e terreno com aprox. 2.300 m2 de terreno com 1.750 m de área construida mais 1.300 m2, de área locada preferencial, para entrega em curto prazo. Rudolf Karter e Cia. Ltda. Avenida Rio Branco, 173, sobreloja. Tels. 42-4635 e 22-6545. Em frente a Galeria Cruzeiro. 07806 2200

PRAIA DE SAO CRISTOVAO -- Vendemos magnífico terreno com 3.600 m2, junto à Avenida Brasil com quase 200 metros de frente em esquina, serve para depósitos de café (pois tem pouca distancia para os caminhões), (economia da estiva, pois poderá realizar carga e descarga automática). Rudolf Karter e Cia Ltda - Avenida Rio Branco 173 sobreloja - tels. 42-4635 e 22-6545. 28159 2200

INDUSTRIAL -- Vendemos para grande industria, imóvel para pronta ocupação com 10.000 m2 de área coberta e mais outra área de terreno ao lado, da mesma medida para ocupação imediata livre e desembaraçada. Rudolf Karter e Cia Ltda. Avenida Rio Branco 173 sobreloja - tels. 42-4635 e 22-6545. Area em S. Cristovão. 28158 2200

Maracanã

RESIDÊNCIA COM 60% FINANCIADO EM 10 ANOS — Para pronta entrega, luxuosa residência situada à Av. Maracanã, com duas frente, constando de: 3 salas, toilette social, 5 quartos, banheiro completo, terraço, rouparia, copa, cozinha, quarto e dep. de empregadas, garage para 2 carros. Sôbre a garage mais um apartamento com entrada, 2 quartos e banheiro. Preço: Cr$ 2.000.000,00 c/60% financiado em 10 anos. CIVIA — Trav. Ouvidor, 17 — (Sec. de Vendas, 2.º and.). Tel.: * 52-8166, de 8,30 às 18,00 hs. 66697 2300

Tijuca

TIJUCA — Vende-se magnífico lote de terreno 12x30 na Rua 18 de Outubro junto ao portão de entrada do Colégio Santos Anjos. Preço .... 1.080.000,00. Tratar com Itamar Tel. 54-1663. 23462 2500

TIJUCA - Rua São Miguel -- Vendemos casa com duas moradias de 1 sala, 2 quartos e dependencias. Terreno 9,90x17m. Cr$ 1.300.000,00 facilita-se. Rudolf Karter e Cia Ltda. - Avenida Rio Branco 173 sobreloja. Tels 42-4635 e 22-6545. Em frente à Galeria Cruzeiro. 07803 2500

TIJUCA -- Vendo muito proximo ao Estadio Maracanã, casa com 4 quartos, 3 salas, 2 cozinhas e 3 banheiros. Serve para duas residências. Ver à Avenida Paula e Souza nº 110, das 14 às 19 e tratar pelo telefone 38-0883. 24390 2500

TIJUCA — Junto aos melhores colégios dêste bairro — Vendo maravilhoso ap. de frente para pronta entrega. Em prédio de 4 andares com elevadores. Constando de: grande salão, 3 espaçosos quartos, otimo banheiro com box em côr, enorme cozinha, dependências completas para empregada, área com tanque e garagem. N. B. acabamento de luxo, com sancas e florões e grande Plat-Ground para crianças. Preço Cr$ 950.000 mil cruzeiros, sendo Cr$ 480.000 mil cruzeiros financiados em 15 anos pela Caixa Econômica e o restante a combinar. Ver à Rua Moraes e Silva 86, com o sr. Lourival, Ou pelo Tel. 42-1853. 23603 2500

CONDE BONFIM E ALZIRA BRANDÃO — Vendo ótimos aptos. novos, vazios, c. 1 sala, 2 e 3 quartos, banheiro completo, dep. emp., etc. PRECOS a partir Cr$ .... 550.000,00 c. financ. Inf. 32-9206 — VIEIRA MATTOS. 9966 2500

TIJUCA — Vende-se um palacete em centro de terreno de 30x30, em rua particular, sito à Rua Barão de Mesquita, 643, com 3 soberbos salões, 6 ótimos quartos, todo avarandado, com louça estrangeira, banheiro em cor, terraço, dependências de empregada garage. Jardim pelo preço de Cr$ 2.600.000,00, sendo 50% no ato e 50% financiados em 5 anos. Tratar à Rua Barão de Mesquita 643, casa 19, tel. 58-5113, com o proprietário. Entrega vazia imediata. 23547 2500

TIJUCA — Residencia — Vendemos otima, de luxo, de 2 pavimentos, em centro de terreno, com 4 grandes quartos, 6 salas, 3 banheiros sociais em cores varanda, copa, cozinha, dependencias de empregadas, jardim, lavanderia, terraço e garage; todas as portas e janelas são de sucupira, com vidros de cristal e ferro batido. Escadas, hall, corredores e paredes (sala-jantar) em marmore de cor e pisos de ceramica S. Caetano. Visitas: das 14 as 16 horas, diariamente com representante da Cia. — Preço Cr$ 4.500.000 com moveis construidos especialmente para a mesma. 50 por cento a vista e 50 por cento financiados. Exclusivamente com a Cia. EMCOFF Ltda. Tel.: 32-7280. 68480 2500

TRANSVERSAL A REGO LOPES — Vendo o último lote c. 12x24, plano, c. linda vista, próximo condução. PRECO de ocasião Cr$ ...... 600.000,00. Inf. 32-9206. VIEIRA MATTOS. 9965 2500

TIJUCA — Construtora idônea, constrói no seu terreno, pagando em apartamentos no próprio local. Tratar tels. 42-7580 ou 22-4163. c. Snr. Mário. 58974 2500

HADDOCK LOBO — Vende-se facilitada, casa nova, 2 pavimentos 3 quartos, 2 salas, grande cozinha, banheiro com box, quarto e WC empregada, 2 varandas, garagem, centro terreno. Entradas por Barão Itapagipe 302, casa 24, ou Haddoc Lobo 293, casa 24. Tratar a Av. Rio Branco 137, 1.º s. 216 — Tels.: 52-8726 e 22-9258. 23597 2500

Urca

LOJAS EM OTIMO PONTO - Vende-se na Urca, em frente a praia, ao lado da TV Tupi, local de grande movimento, em Edifício moderno, com 30 metros de frente, de esquina, p. entrega em 45 dias, Ver e tratar no local à Av. João Luiz Alves, 56, esq. de Cand. Gafree, diar. incl. domingo. Preço Cr$ .... 950.000,00, Informações 28-6909. Facilita-se. 15635 2600

Vila Isabel

VILA ISABEL — Vende-se apto. espaçoso, tipo casa, desocupado, térreo, sala, 3 qtos., dependências, terraço, quintal, garagem. 550 mil à vista. — Mais infs. 37-3310, com dr. Clemente. 21342 2700

TERRENO — Vendo em Vila Isabel à Rua Tôrres Homem, 710 com 22,50 por 83 m. Plano. Pronto para construir — Ver no local e tratar diretamente o preço e condições de pagamento com José Aragão — Av. Rio Branco, 151, grupo 1612 — Tel.: — 52-6213 e 32-3635. 67809 2700

VILA ISABEL — Vende-se a última casa da Av. 28 de Setembro n. 299, que o sr. poderá tornar-se proprietário, com apenas 100 mil cruzeiros de entrada e o saldo com grande financiamento. Ver hoje no local com a máxima urgência das 9 às 16 horas com o Sr. MORAES. Tratar com ORMUZ LOPES IMOVEIS LTDA., à Rua Pedro Lessa n. 35 — grupo 607 Telefone 32-9310. 5057 2700

Subúrbios da Central

VENDE-SE uma casa estilo Normando, em centro de terreno de 12 x 35, c| varanda, sala, copa, 3 quartos, banheiro completo, cozinha, quarto e banheiro de empregada independentes, entrada de automóvel, quintal todo telado e provido de galinheiro americano para 30 galinhas. — Rua Inabu n. 207 — Jacaré (transversal à Rua Viúva Cláudio). Pode ser vista diàriamente das 9 às 16 hs. Tratar c| Sr. CARVANO à Rua Candelária, 93 — 1º andar. Telefone: 23-3634, das 14 às 16 horas. Preço Cr$ 950.000,00, facilitando-se o pagamento. 16702 2800

INVERSãO DE CAPITAL — Vende-se em Queimado 95.000 m2, preço abaixo da cotação local, tratar com Dutra, tel. 48-4901. 5045 2800

CASA NOVA — Vende-se em Nova Iguaçu, com 2 quartos, sala, cozinha, banheiro completo, varanda, frente e fundos e varanda de inverno, em centro de terreno — Grande quintal todo murado a 5 minutos da estação. Preço Cr$ 250.000,00 — Tratar com ALVARO BORGES à Rua do Ouvidor, 128 — das 9 às 12 ou André Cavalcante, 35 — 5.º andar das 12,30 às 13,30 horas. 44340 2800

NOVA IGUAÇU — Vendo área de .. 11.500m2 plana, a Cr$ 100,00 o m2, a 5 minutos da estação, no quilômetro 16 da Estrada Presidente Dutra com fôrça elétrica, nascente própria e uma casa modesta. Ideal para grande indústria, chácara, granja ou casa de saúde. Mais informações com Alvaro Borges à Rua André Cavalcante 33, 5.º and. das 12,30 às 13,30 hs. 2800

JACAREZINHO -- Industrial -- Vendemos na Rua Viuva Claudio, 4459 m2, junto ao Laboratorio Pierre, junto e antes da Fabrica SUPERCOR. Rudolf Karter e Cia Ltda. Avenida Rio Branco 173 sobreloja, tels. 42-4635 e 22-6545. Em frente à Galeria Cruzeiro. 28154 2800

INDUSTRIAL - SAO FRANCISCO XAVIER - Vendemos magnífica instalação em terreno de 6.000m2, com galpões, etc., com a área de 3.500 m2, para tipografia, laboratório ou outras similares. Rudolf Karter e Cia Ltda. Av. Rio Branco, 173, sobreloja. Tels. 42-4635 e 22-6545. 07800 2800

MADUREIRA — Terreno de esquina à Rua Carolina Machado, com frente superior a 15 ms. para essa rua. Preço único Cr$ 300.000,00. Informações na Cia. Imobiliária Imperial S.A. à rua São José, 90 — 11º andar — Grupos 1104|5 — Tel.: 42-0240. 4241 2800

VENDE-SE — Um prédio residencial, em Rocha Miranda, à Rua Corumbiara, n. 182, para família de tratamento. Tratar no local ou Tel. 483 M. H. 5061 2800

PASSA-SE um magnífico lote de terreno com luz e água, no Jardim Novo Realengo a pessoa já pagou (15.000) quinze mil cruzeiros, quer o mesmo dinheiro. Tratar com Catharina 25-8953. 28809 2800

Jacarèpaguá

JACAREPAGUA' — Vende-se terreno plano de mais de 11.000m2 arborizado, perto de condução, servindo para pequena industria, tendo agua perto. Aceita-se ofertas. Telefonar para Iara 52-3922. 16768 3001

JACAREPAGUA — Vende-se em terreno de 44x110 chácara com casa, luz, telefone e muita água à Rua Florianópolis. Tratar com o proprietário sr. Smith. Fone: 43-1770. 04193 3001

Méier

MEIER — Urgente — Vende-se um otimo terreno a rua Cachambi junto e antes do predio n.º 533 com 12x41 mts. Proximo a Av. Suburbana, Preço Cr$ 350 mil. Tel.: 49-1312. 25592 3100

APARTAMENTOS - BOCA DO MATO - -Rua Intendente Cunha e Menezes - -Vendem-se com 2 quartos, sala e dependencias completas de empregadas. Tratar à Rua Caitano de Almeida, 17. 25559 3100

MEIER — Casas, em final de construção, vendem-se, rua Miguel Angelo, 632 (Cachambi), casas em final de construção, com grande facilidade de pagamento. 2 pavimentos: No terreo varanda, grande sala, cozinha, despensa, quarto e banheiro de empregada, garagem e quintal; no 2.º pavimento três quartos amplos e banheiro. Podem ser vistas a qualquer hora. — Tratar com os proprietários à rua Visconde de Inhaúma, 39, 3.º andar, tel. 23-1553, e com o sr. MIRANDA, pelo tel. 58-5801. 9926 3100

Sub. da Leopoldina

PARADA LUCAS — Casas — Vende-se à prestações as casas 241 e 271 da rua Jupiter, junto a Av. das Bandeiras, ainda não habitadas, com varanda, sala, 2 quartos, etc. Preço: Cr$ 272.000,00. Ver no local com o sr. Durval na casa n. 211 da rua Jupiter aos domingos de manhã e informações com Henrique das 14 às 16 horas diariamente a Av. Graça Aranha, 19, grupo 502, Tel. 42-4246.

PARADA LUCAS — Vende-se pequena área própria para industria, próximo a Av. das Bandeiras com 520,00m2 por Cr$ 300.000,00. Informações com Henrique das 14 às 16 horas, tel. 42-4246.

NOVA IGUACU — CASA — Vende-se ainda não habitada, com sala grande, 4 quartos, etc. Terreno de 12x30, à rua "E", defronte à escola pública, condução à porta, próximo do quilômetro 15 da Av. P. Dutra. Informações com Henrique das 14 às 16 horas à Av. Graça Aranha, 19, grupo 502. Tel. 42-4246. 66955 3200

VILA JARDIM DA PENHA — Vendo dois lotes de 10x30 cada, juntos ou separados, em rua toda construida e asfaltada, luz, agua e demais melhoramentos. Av. Oliveira Bello 370 — Facilito 50 por cento em 2 anos. Preço de cada lote Cr$ 200 mil, Tratar fone 52-4253. 28813 3200

INDUSTRIA — Avenida Itaoca — Vende-se magnífica area de 42.000 m2 em frente a esquina da Estrada de Itararé em Bonsucesso — Tratar com Rudolf Karter & Cia. Ltda. Av. Rio Branco 173 sobreloja, Tel.: .... 42-4635 e 22-6545. Em frente a Galeria Cruzeiro. 28160 3200

BONSUCESSO - Higienópolis. Vendo belíssima residência, com 2 andares, divididos em duas moradias. Terreno 12 x 45, por Cr$ 950.000,00. Ver na Rua Alará, 31 e tratar na Av. Rio Branco 108, s. 1702. Snr. Mário Minim, telefone 42-7580. 58975 3200

BONSUCESSO — Praça das Nações — Vendem-se os últimos apartamentos do edifício à Rua Aguiar Moreira 649, em frente à Escola Rui Barbosa, de construção aprimorada e com elevador. Entrega imediata. Aceita-se financiamento pela Caixa Econômica ou Institutos. Os preços atuais serão mantidos até 29 do corrente, depois desta data terão um aumento de 10% — Tratar com os proprietários à Rua Uruguaiana n. 55, sala 924 — Edifício Sloper. — Tel.: 23-2927. 16686 3200

Niterói

ALCANTARA - Terrenos na zona industrial e comercial, com água e luz, a 20 minutos das barcas com bondes, onibus e lotações pela Amaral Peixoto; valorização rápida e bom emprego de Capital - Lotes a partir de Cr$ 30.000,00, em prestações mensais de Cr$ 375,00, sem entrada e sem juros. Informações c/ ALVARO BORGES pelo tel: 49-3997. 59312 3300

Ilhas

ILHA DO GOVERNADOR — CASA — Situada à rua Baviera, 10 (transversal à rua Graná, ao lado do Clube de Futebol Cocotá), para pronta entrega e acabada de construir, em centro de terreno, constando de: 1 sala, Jardim de inverno, 2 quartos, banheiro completo e c/box, cozinha, quarto e dep. de empregada e garagem com grande terraço coberto. Próxima à condução e ao Mercadinho. Preço: Cr$ ... 550.000,00 com Cr$ 150.000,00 de entrada, parte facilitada e 55% financiado em 10 anos. CIVIA — Trav. Ouvidor, 17 — (Sec. de Vendas, 2º and.) Tel.: * 52-8166, de 8,30 às 18 hs. 66694 3400

ILHA DO GOVERNADOR — Jardim Guanabara — Vende-se lindo lote de terreno, com duas frentes, Rua Pôrto Seguro, medindo 15 x 40, situação privilegiada, linda vista, junto da praia, facilidade de pagamento. Tratar com o proprietário Sr. Cardoso, à Rua Miguel Couto 27, sala 401. Tel. 52-6557. 9974 3400

ILHA DO GOVERNADOR — Vendo duas ótimas casas modernas construídas há 3 anos, 2 pavimentos, frente para o mar, grande jardim, varanda, 2 quartos, 2 salas, 2 banheiros, 1 em côr, cozinha, etc. Caixa dágua c. 20.000 litros e bomba, posso financiar 50% até em 10 anos, preço Cr$ 700.000 cada uma. Melhor local da Ilha, todo comércio e condução, visinhança de 1a. ordem, belíssimo panorama Praia da Olaria, 155, continuação da Praia da Bandeira, perto do Mercadinho, — Tratar tel. 27-9090, Sr. Seabra, ou 23-4185, Sr. Wanderley. 17887 3400

ILHA DO GOVERNADOR — Terreno — Vende-se com facilidade de pagamento lote bem localizado perto da estrada Galeão-Ribeira, na Vila Jardim Guanabara, tem 2 frentes e área de 533m2. Informações com Henrique das 14 às 16 horas, Av. Graça Aranha 19, grupo 502, tel. 42-4246. 66956 3400

Petrópolis

A FAZENDA INGLESA é um dos poucos arredores de Petropolis com estrada calçada (Cont. R. Mosela) a 20 minutos do centro e pela nova estrada a 45 minutos do Rio. Vendo lindíssimos terrenos arborizados c/ nascentes e cachoeiras c/financ. Dra. Catherine — Fazenda Inglesa, Casa Grande - no Rio Tels. 52-9822, 52-8223 ou 37-3328. 02205 3500

PETROPOLIS — Valparaiso — Vende-se ótimo terreno para construção. Informações, Avenida Portugal, 451 — Fone 5856 Petrópolis. Das 9 às 11 horas. 28799 3500

PETROPOLIS — Vende-se confortável apartamento de frente, vazio em 3.º andar — Edifício Marajó, rua João Pessoa 153, a 100 metros da Avenida 15 de Novembro, com 2 varandas, ampla sala, 3 quartos, banheiro com box e aquecedor, cozinha e fogão a gás dependencias de empregadas e ampla área de serviço, tôda envidraçada, tratar no local com o sr. ROGERIO ou pelo telefone 47-0288, entrega imediata. 17906 3500

NA FAZENDA INGLEZA — Vendo sitio com 18.000 m2 beirando o Rio da Cidade com 150 ms., piscina natural, todo plantado, 2 nascentes encanadas, casa rustica com 2 salas, 2 qtos., banh. etc. 2 casas de caseiro, galinheiros, cocheira etc. — Cr$ 1.200.000,00 — D. Catarina — "Casa Grande" Fazenda Ingleza — 52-8223 ou 37-3328. 2484 3500

PETROPOLIS — Vendo área de 2.000 mts2 — 4x50, com água encanada e luz elétrica, tendo vista panorâmica espetacular, em rua de loteamento moderno, frente para a Estrada de Contôrno de Petropolis, de Valorização incalculável, com direito ao uso e gôzo de um belo lago piscoso e uma cascatinha. A terra não é foreira, é própria. Em breve, pela Estrada de Contôrno, asfaltada, ficará a uma hora do Rio. Preço Cr$ ...... 90.000,00, em 45 prestações mensais sem juros, com contrato pelo Decreto n. 58, no ato da compra. Otilio Neves — Avenida Rio Branco, 173 — 13º — Tel.: 22-3189. 25579 3500

PETROPOLIS - Nogueira - Vende-se excelente Casa de Campo em Araras. Otimo terreno, cerca de quatro mil metros. Informações tel. 22-4797, das 10 às 12 e das 15 às 17 horas. 13804 3500

PETROPOLIS — Permuto um sitio em Itaipava, por uma casa, na cidade. Base do negócio Cr$ .... 400.000,00, inf. tel. 45-3846. 16720 3500

PETROPOLIS — Vendo excelente propriedade a 5 minutos do centro. Tel. 32-6139. SOUSA DIAS. 23609 3500

CASA magnífica em Petrópolis — Vendo em centro de terreno. Base 900 mil cruzeiros. Vazia. Para visitar favor telefonar para 46-1401. 63342 3500

TERRENO — PETROPOLIS — MOSELA — Vendo terreno, à rua Pedra Branco 61, no fim da parada do ônibus. Preço e condições a combinar. Facilito uma parte. Tratar com Gastão. Telefone, 5965. — Niterói. 04219 3500

PETROPOLIS — AREA LOTEADA — Vende-se com 12 lotes grandes e rua executada, próximo a Quitandinha Informações com Henrique das 14 às 16 horas. Av. Graça Aranha, 19, grupo 502. Tel. 42-4246. 66957 3500

Teresópolis

TERESOPOLIS — Agora você poderá adquirir em Teresópolis a partir de Cr$ 423 mensais, uma área de terra para o seu fim de semana, férias ou veraneio, tornandose ao mesmo tempo co-proprietário de maravilhoso — PARQUE RECREATIVO com sede social, piscina, tenis, volei, basquete e play-ground — Reserve ainda hoje, seu lugar na condução de próximo domingo para melhor conhecer as reais vantagens deste ótimo negócio. Informações, plantas, fotografias e reservas com a SOLIR. Em Teresópolis: Parque Regadas, Loja 33, Tel. 2716. No Rio: Av. Erasmo Braga, 227 - Grupo 1.015, Tel. 32-0283. 62054 3600

TERESOPOLIS — Vendo lindo sitio com 100.000m2, casa magnifica c. 200m2 de área e ótimo acabamento, água de nascente propria, lago, gerador, moinho, frutas variadas em abundância, etc. Cr$ 980.000,00 c/financiamento a combinar. Oportunidade unica. Tratar em Teresópolis, Rua Manoel Lebrão, 249. 23595 3600

TERESOPOLIS — Bairro Thaumaturgo — Aproveite esta excepcional oportunidade e compre o seu lote neste magnifico Bairro, localizado no centro da cidade e junto à reta. Lembre-se que a estrada direta será concluida êste ano, e então, V. estará a 60 minutos da sua casa de campo. Lotes a partir de 170.000,00, c 15% de entrada e o restante em 10 anos. Informações: MEIRA, Av. Rio Branco, 277, loja-B — Tel. 22-3815. Teresópolis (aos domingos) das 11 às 17 horas. Av. Felicino Soare, 1328. — Tel. 2016. 23594 3600

TEREZOPOLIS — Vende-se um terreno no Jardim Europa, próximo a estação da Várzea. Tratar pelo telefone: 57-6164. 19296 3600

Terrenos p/Veraneio

ARARUAMA - Na região dos lagos fluminenses, entre lagôa e mar, com lindas praias arborizadas, panoramas e clima que excedem a expectativa, vendo lotes a partir de Cr$ 45.000,00, sem entrada e sem juros. Condução grátis para visitas ao local. Informações com Alvaro Borges pelo tel. 49-3997. 59313 3700

PATI DO ALFERES — Vendo área de 65.000 mts. com água nascente — Preço Cr$ 1,80 o m2. — Tratar com Alvaro Borges à Rua do Ouvidor 123 — loja. 3700

Sítios e Fazendas

PROF. M. PEREIRA — Sítio p| veraneio. Vende-se a 1 km do centro, todo plantado de árvores frutíferas e possuindo 3 casas, sendo a maior com todo o confôrto moderno. Preço de ocasião e grande facilidade de pagamento. Melhores informações com o Sr. Eurico. Teles.: 23-3201 e 23-3202. 4183 3800

OTIMOS SITIOS a longo prazo — Desmembrados da afamada fazenda "Maravilha" de propriedade do sr. Milton de Souza Carvalho a melhor do município de Paraíba do Sul, vendemos a longo prazo e com pequena entrada, magníficos sitios de terras fertilíssimas. Em poucos meses vendemos mais de metade. Ocasião única para possuir uma boa propriedade sem emprego de capital. Valorização certa e rapida. Tratar com os vendedores exclusivos — Imobiliaria OTECA Ltda, Rua da Assembleia 11 — 3.º and. s| 302 — Telefone 42-2378. 25614 3800

A 32 KLS. DA VARZEA - Teresopolis. Vende-se sitio de 25 alqueires, com rio e corrego dentro do sitio, nascentes, ótima terra, para lavoura pastos para gado, tudo cercado com benfeitorias. Tratar pelo tef. 57-1442 e Teresópolis, 3436. Snr. Correa. 5033 3800

VENDO MAGNIFICA area de terreno na Estrada Niemeyer — Barra Tijuca — Jacarepaguá — Altura do Km. 22. Em frente ao Club Time Guanabara 386 m. de frente 75 mil m2 de area — Preço: Cr$ 50,00 m2. Facilito 60 por cento, 10 anos. Presta-se para granja, loteamento etc. Tratar: Tel.: 27-9823. 25583 3800

SITIO — Vende-se entre Pedro do Rio e Areal com casa, cocheira grande, pomar e muita água. Area .... 45.000 m2. Preço Cr$ 700.000,00. Tratar com o proprietário pelos telefones 52-3482 e 52-3611. 15609 3800

FAZENDA — GRANJA -- Arrenda-se no Vale Cuiabá, Distrito de Petrópolis, uma Fazenda com 25 alq. geométricos, tendo boa água nascente encanada, rio e lagos para Marrecos, grande horta, confortável casa da sede, 6 casas para colonos, para empregados e depósitos para material com grande capacidade, ceva para porcos capacidade 300 cabeças. Bem montada Granja e instalações para 20.000 aves, gerador elétrico e misturador para ração, grande geladeira de 30 pés e mais coisas constantes do relatório. Tratar à Rua da Assembléia, 104, sala 311. 5050 3800

VENDE-SE — Areas com 150.000 — 100.000 — 50.000 — 20.000 e 1,m2 próprias para sitios, chácaras, granjas, cerâmica, loteamento, indústria. Tratar Av. Rio Branco, 81, 11.º, sala 1105 — Tel. 43-7445. 17919 3800

EDIFICIO DE APARTAMENTOS — Compra-se, na zona Sul. Cartas para Sr. Gregório Affonso — Rua Santa Cristina n. 9 — Apto. 107, nesta. 4174 91

INDUSTRIA - Vendemos para grande fábrica, dez mil metros de construção solida para fabrica com maquinaria pesada, em 2 pavimentos, com completa instalação contra incêndios, com grande terreno disponível ao lado. Rudolf Karter e Cia. Ltda. Av. Rio Branco, 173, sobreloja. Telefones 42-4635 e 22-6545. 28153 91

TERRENOS -- Estrada-Rio Petrópolis. Vendo dois ótimos terrenos, medindo cada um 15 x 44 no Km 19, logo após a variante. Onibus à porta. — Tel.: 25-8267. 23559 91

CASA EM IPANEMA

Vende-se excelente residência em centro de terreno, medindo 10 x 26, à Rua Garcia D'Avila n.º 114. Em baixo tem living, sala de jantar, escritório, banheiro e cozinha. Em cima tem 3 bons quartos, varanda envidraçada e banheiro. Garage e 2 bons quartos de empregada. — Preço Cr$ 2.500.000,00 parte facilitada e parte financiada. — Tratar visita pelo Telefone 27-6046. — Dá-se desocupada. 5025 91

MODAS

Modista que se retira do país vende todo o seu estoque, vestidos novos e usados. Salas originais, blusas e bolsas italianas. — Telef.: 37-1540. 5028 91

VENDA — MENDES (Estado do Rio). Lotes para chácaras - -Vende-se na Estrada Mendes Barra do Piraí, a 1800m da Estação de Mendes, lotes a partir de 6000m2, com água de nascente própria, e luz da Light. Preço Cr$ 90.000,00 com Cr$... 20.000,00 de entrada e o restante em prestações de Cr$ 1.000,00. Informações em Mendes com o Sr. Marques, na Estação e no Rio, Avenida Almirante Barroso 72, 7.º andar, sala 711, telefones 32-1184 ou 45-0560. 15652 91

"GALPÃO INDUSTRIAL"
Av. Brasil

Vende-se no melhor ponto depois de Manguinhos e próximo à Av. Paris. Area de 15 x 25 e altura mínima de 7 metros de pé direito. Está alugado e em final de contrato. Otimo negócio para quem não precisar de imediato. Tratar com Sr. Anibal na Rua Tangara 144, em Ramos e Telefone 30-8311 23524 91

NOVA FRIBURGO

PARQUE SILVESTRE

* A apenas 300 metros da rua principal, descortinando belo panorama!
* Ruas abertas, água, esgôto e luz!
* Posse imediata!
* Clima excelente para férias e week-end!
* Lotes a partir de Cr$ 60.000,00 com 15% sinal e o saldo em 80 prestações SEM JUROS!

No RIO: Rua Carmo 38 s/ 505 — HELSON
Tel. 52-3841
Em FRIBURGO: Tel. 1151
23605 91

CONSTRUÇÕES E REFORMAS

Executamos com máxima perfeição e rapidez qualquer obra, com pessoal especializado. Executamos plantas para obra. Telefone 46-9171, Dr. Jorge, das 12,30 hs. em diante. 14960 91

TIJUCA

Rua Barão de Itapagipe, junto à Rua Prof. Gabizo. Neste magnífico local, vendo ótimos lotes de 360 m, podendo receber construção imediata. Grande facilidade no pagamento. Mais informações com S. STOCKLER — Av. Nilo Peçanha n. 155 — s/ 805 — Tel. 22-7221. 67203 91

JACAREPAGUÁ -- VENDO

TERRENOS à Estrada dos Três Rios, antiga Av. Engenho da Serra n. 440 esquina da Estrada do Bananal. — Lote n. 2, Cr$ 180.000,00. Lote n. 3, Cr$ 180.000,00. Lote n. 4, Cr$ 320.000,00. Lote n. 5, Cr$ 250.000,00. Facilita-se parte pagamento. Ver no local. Tratar na Av. Nilo Peçanha n. 155 - s/ 909, com Cardoso. 25621 91

Ilha do Governador

Vendo terreno situado na estrada do Cacuia, perto do Pronto Socorro, terreno de esquina, distando somente 108 metros da esquina da Rua Creto Campelo, medindo 40 metros de frente pela estrada do Cacuia e 11,50 metros de fundo. Preço Cr$ 250.000,00, com parte financiada a combinar. Tratar com Sousa, pelo fone: 49-2414. 65927 91

TERRENOS NA ESTRADA DE OLINDA

Vendo 3 lotes juntos ou separados, medindo cada um 10 x 50 mts., situados na Rua Iracema ns. 105 a 109 (antigos), todos planos. Preço de Cr$ 50.000,00 cada lote, com parte financiada. Tratar pelo fone 49-2414, com Sr. Sousa. 65926 91

COLÉGIO -- CASA DE SAÚDE

GRANDE PRÉDIO — OLARIA

Vende-se em centro de terreno, duas frentes, área 3.100 metros quadrados, grande prédio próprio para casa de saúde, colégio, laboratório, etc., com muita condução à porta. Tratar pessoalmente com Cardoso Lopes, à Rua Miguel Couto n. 27-A, sala 401. 9973 91

Cabo Frio x Petrópolis

Proprietário deseja trocar terrenos em Cabo Frio, situados entre duas belíssimas praias, por terreno ou casa próximo à cidade de Petrópolis. Tratar diàriamente à Rua Uruguaiana n. 55 - sala 707 (Edifício Sloper) ou telefonar à noite 27-7826. 17885 91

GRANDE LOTEAMENTO — VENDE-SE

Vende-se ótimo loteamento com mais de 3.000 lotes em local excelente.

Urbanização quasi concluida e possibilidade de novas plantas. Metade já vendido com recebimentos mensais — Motivo de mudança do proprietário — Sem intermediários — Carta para a Portaria dêste jornal n.º 24405. 24405 91

LOTES DE PRAIA

LAGOA DE ARARUAMA

"CONVITE ESPECIAL PARA AMADORES DE CAÇA E PESCA"

(Desde Cr$ 300,00 por mês)

NA MAIS LINDA REGIÃO DOS LAGOS

No mais futuroso Estado Turístico, Terrenos planos a partir de Cr$ 30.000,00. — Em 100 meses sem juros. Cortados pela magnífica Estrada asfaltada Amaral Peixoto, com frente para a PRAIA MAIS BELA DA LAGOA DE ARARUAMA. Seja dos primeiros a reservar lugar para visitas ao local.

Av. Presidente Vargas n. 446 - 16º andar - sala 1.605
Edifício Delamare — Telefone: 23-0048.
63804 91

Vendem-se 6 salas no centro

Em edifício acabado de construir. Pavimento alto e de frente. Parte do pagamento em 5 anos. JOÃO SILVA, Imóveis — Av. 13 de Maio, 23 — 10.º (Ed. Darke) Tel: 42-0332.

Apartamentos prontos x Terreno na Zona Sul ou Tijuca

Grande firma construtora desta capital, dispondo de apartamentos prontos na Zona Sul (Pequenos, ótimos para renda) troca por terreno bem localizado na Zona Sul ou Tijuca. Tratar com JOÃO SILVA, Imóveis. Av. 13 de Maio, 23 — 10.º (Ed. Darke) Tel: 42-0332. 64781) 91

Achados e Perdidos

LIVROS COMERCIAIS PERDIDOS

A firma Orlando José Rabelo estabelecida à Rua Marquês São Vicente n.º 17, Fundos, nesta cidade, perdeu no dia 18-2-56 (sábado à tarde), em um dos lotações que faz a linha Estrada de Ferro-Gavea, uma pasta de couro, na qual continha um livro Caixa-Diário escriturado, e diversos documentos, pertencentes àquela firma. Pede-se a quem encontrou entregar no endereço acima que será gratificado. 1143 61

PERDEU-SE — pulseira de relogio cravejada de brilhantes, no trajeto do bonde do Leme, até o Correio. Será gratificado, quem telefonar, para 27-2026. 19287 61

Compra e Venda de Casas Comerciais

BAR SORVETERIA

Vende-se no melhor ponto do Catete, instalação moderna — Tratar com Dr. JAYME Rua São Clemente n.º 12 1.º andar. Tel.: 46-6122 19293 90

HOTEL EM ITATIAIA

VENDE-SE — TRATAR PELO TEL. 37-2507 — Sr. Octavilio 19291 90

TERESOPOLIS

Aproveite agora e compre o melhor Restaurante de Teresópolis. Estrada direta ainda êste ano. — Tratar c/ o proprietário em Teresópolis. Delfim Moreira, 445 14608 90

MERCADINHO "BAHIA"

à Rua Ministro Viveiros de Castro, 20-A, Copacabana — Aluga-se box a preços populares. Fone 26-8003. 9938 91

LOCAÇÃO DE CASAS E APARTAMENTOS

Centro

ALUGA-SE boa sala no centro, com cêrca de 30ms2 eventualmente com telefone. Base Cr$ 5.000,00 mensvais. Tratar pelo telefone 32-8952. 15228 1

SOBRELOJA — Aluga-se ponto comercial, quase esquina de Avenida Rio Branco (Edifício Civitas), Rua Santa Luzia 799 (Informações telefone 42-9712). 24294 1

ANDARES — Alugam-se dois ótimos andares, sendo um com ar refrigerado, localizados em prédio de 5 pavimentos servidos por elevador e escada. Ver e tratar à Rua Buenos Aires 68. 9900 1

ALUGA-SE um amplo quarto em apartamento de casal a outro casal de responsabilidade, sem móveis, c/ refeições, banhos quentes, telefone, etc. Trocam-se referências. — Rua das Laranjeiras, 210, 1408, Bloco B. 9931 1

CENTRO — Aluga-se apartamento de sala e quarto conjugado, pequena cozinha fogão de 3 bocas, banheiro completo. Primeira locação de frente a rua Ubaldino Amaral 44 — 10.º andar. Ver e tratar no local com o senhor MIGUEL. 9920 1

CASTELO — Escritório ou residencia — Alugam-se à Rua Mexico 111, os aptos 405 e 904, ambos de frente, comp. de saleta, sala, banheiro e Kitch. Aluguel 5 mil. Chaves com o porteiro. Tratar na CIVIA, Trav. Ouvidor 17-loja. Tel. 52-8166. 24463 1

LAD. JOAO HOMEM 61 apto. 202 — Frente, amplo, sala, quarto, banh., cozinha. Cr$ 2.800,00. Pode ser visitado. Administradora Nacional. Av. Pres. Ant. Carlos 615, 2º pav. Tel. 42-1314. 24457 1

BAIRRO FATIMA — Rua Cardeal D. Sebastião Leme 93 - Magnifico apto., ampla sala, quarto, banh. completo, ótima cozinha c/ fogão de 4 bocas, área c/ tanque. Cr$ 3.500,00. Pode ser visitado. Administradora Nacional. Av. Pres. Ant. Carlos 615, 2º pav. Tel. 42-1314. 24453 1

GRUPO PARA ESCRITÓRIO — Preciso, para instalar escritório, grupo com 2 ou 3 salas, em edifício novo no centro da cidade. — Tel. 52-6615, SR. LÔ. 23565 1

ALUGA-SE consultório médico, recentemente decorado e completamente aparelhado. Todos os dias, das 8 às 12 horas, à rua Senador Dantas n.º 7-A, 4.º andar. — Tratar no local ou pelo telefone 42-4322. 23567 1

SALA - Aluga-se sala para escritório à Rua Alexandre Mackenzie, 12. Ver no local. Tratar na loja. "Casa Atlas". 5018 1

Andaraí e Grajaú

ALUGA-SE - Rua Barão de Mesquita, 916, casa de 2 salas, 4 quartos banheiro completo, cozinha. Tratar no local das 10 às 11 ou 15 às 16 horas. 9943 3

Botafogo e Urca

BOTAFOGO — Aluga-se em esplendido apartamento todo mobiliado e com telefone, de frente, 7.º andar — Magnifica vista, muito claro e arejado, tem entrada, duas grandes salas conjugadas, 2 bons quartos, grande banheiro completo, duas varandas sendo uma de frente, copa-cozinha, área com tanque e dep. empregada — Lugar para guardar automóvel — Ver à Rua Marques de Olinda n.º 90 — apto. 64 — Chaves com o porteiro — Preço, condições e demais informações com Dr. ROSE pelo telefone 45-7693. 25589 4

CR$ 5.500,00 — Aluga-se apto. salão, dois grandes quartos, banheiro c/ box, copa, cozinha, área azulejada, dep. empr. e garagem. Ver sr. Ananias, R. Macedo Sobrinho 53 - apt. 206. 21332 4

RUA ALFREDO CHAVES 46 — Aluga-se ampla residencia completamente reformada, 3 salas, 4 quartos, banh. cozinha, dep. empregada, garage, quintal. Cr$ 8.000,00. Pode ser visitado. Administradora Nacional. Av. Pres. Ant. Carlos 615, 2º pav. Tel. 42-1314. 24459 4

RUA BARTOLOMEU PORTELA 42 apt. 5 — Frente, sala, 2 quartos, banheiro, cozinha, área c/ tanque. Cr$ 4.500,00. Chaves no apto. 6. Administradora Nacional. Av. Pres. Ant. Carlos 615, 2º pav. Tel. 42-1314. 24461 4

RUA MARIO DE ANDRADE 14 — Confortável residência, 2 pavtos, living, sala jantar, 3 dormitórios, copa, cozinha, banh., dep. empregada, garage, jardim e quintal. Cr$ 12.000,00 - Pode ser visitado. Administradora Nacional. Av. Pres. Ant. Carlos 615, 2º pav. Tel. 42-1314. 24454 4

RUA MARTINS FERREIRA 19 apto. 401 — De frente c/ elevador, sala dupla, 3 quartos c/ armarios embutidos, banh. c/ box, dep. empregada, área c/ tanque e garage. Pode ser visitado das 8 às 16 hs. Administradora Nacional. Av. Pres. Ant. Carlos 615 2º pav. Tel. 42-1314. 24451 4

AV. RUI BARBOSA 322 — Confortável, linda vista, living, 3 quartos, banheiro, copa, cozinha, dep. empregada, garage. Administradora Nacional. Av. Pres. Ant. Carlos 615, 2º pav. Tel. 42-1314. 24452 4

BOTAFOGO — Aluga-se, à rua Inu n.º 31, excelente residência, para familia de fino trato, com 3 salas, 6 quartos, 3 banheiros sociais, copa, cozinha, 2 varandas, dependências completas para empregada e garagem. Chaves, por obséquio, no n.º 32 da mesma rua. — Informações com Fernando Araújo, na CASA BANCARIA ORIENTAL BRASILEIRA, S. A., à av. Calógeras n.º 6-A (loja). Telefone 42-5554. 24429 4

APARTAMENTO DE FRENTE — Aluga-se o apartamento 201, da praia de Botafogo n.º 422, constando de grande salão, três quartos, dois banheiros sociais, grande varanda com 60 ms.2, cozinha, quarto e banheiro de empregados, área de serviço e garagem. Aluguel Cr$ 10.000,00 mensais. Chaves com o porteiro. — Tratar à avenida Venezuela n.º 27, sala 818. Telefone 43-8218. 5044 4

APARTAMENTO MOBILIADO — Aluga-se em edifício todo isolado, jardim, linda vista, play-ground, garage. Duplex - Entrada, grande living, cozinha, quarto e banheiro de empregada. Três dormitórios, banheiro, área de serviço, mobília ótima colchões de mola, piano, rádiovitrola, geladeira de 11 pés. Aluguel Cr$ 9.200,00 e taxas. Ver e tratar a qualquer hora à R. Farani, 61, apto. 413. Tel. 46-5257. 16704 4

Catete e Glória

GLORIA — Aluga-se à rua Santo Amaro 184, o apto. 411, com boa sala, quarto, banheiro completo e kit. — Chaves com o porteiro e tratar à Praça 15 de Novembro n.º 20, 5.º andar, telefone 23-0058, das 10 às 12 e das 16 às 18 horas, com Ney. 16736 5

R. STO. AMARO, 98 — Aluga-se ótimo apartamento recém-pintado. Sala, quarto, banheiro e pequena cozinha. — Tratar pelos telefones 25-7606 e 43-9219. Chaves no n. 96 da mesma rua com o encarregado. 16735 5

CATETE — Aluga-se, em 1.ª locação, o apartamento 404 da rua Silveira Martins, 157, composto sala, quarto separados; cozinha, banheiro, jardim de inverno. Chaves com sr. Nelson, no local. — Tratar av. Nilo Peçanha, 26, 10.º andar, DR. ENIO. 23531 5

GLORIA - Aluga-se apto. de sala e quarto separados, cozinha, sanitário completo com telefone, mobiliado, de frente com sacada, à Praia do Russel, 466. Fone: 26-8003. 09937 5

Copacabana e Leme

COPACABANA — Apartamentos acabados de construir, com sala, 3 dormitórios, banheiro, cozinha, área, quarto e bnaheiro de empregadas. - Aluguel a partir de Cr$ 6.000,00. (Seis mil cruzeiros). Ver e tratar à Rua Toneleros 194. 2445 8

COPACABANA — Aluga-se à Rua Santa Clara 246 ap. 502 com 3 quartos, sala, banheiro em côr, cozinha, quarto e WC, para empregada, varanda e área de serviço com tanque. — Muita água e bela vista para praça. Cr$ 6.500,00. Tratar pelo tel. ...... 57-6959 com sr. Mauro, chaves com o zelador no 10º andar. 20346 8

APARTAMENTO COM MOVEIS — Copacabana — Aluga-se grande e moderno apartamento de frente e esquina, ricamente mobiliado com telefone e geladeira, todo atapetado, lustres de cristais, com: hall, 2 salas, grande living, 3 grandes qtos, com arms. embs. 2 gdes. jardins de inverno, 2 banhs. sociais, copa, cozinha, dependências de serviço, garagem plana. Inf. D. Regina tel. 57-6055 ou 37-7928. 15659 8

COPACABANA — Aluga-se ótimo apartamento com vestibulo, 1 sala grande, 4 quartos, tendo um excelente armário embutido, 2 banheiros sociais, cozinha, dependencias de empregada e vaga na garage — Não falta água — Prédio novo — Rua Toneleros 301, apto. 604 — Ver a qualquer hora com o porteiro — Aluguel Cr$ 7.500,00 — Tel. 37-5730. 15637 8

ALUGA-SE — Ap. mobiliado com geladeira e telefone de ampla sala e quarto separados, banheiro em côr, cozinha completa. Aluguel 6.500 cruzeiros ver diàriamente das 9 às 14 horas. Tratar. Tel.: 57-5152 Rua Rodolfo Dantas 6 — Ap. 1005 — Esquina da Av. Atlântica. 20326 8

APARTAMENTO — Aluga-se com 3 dormitórios, salas, cozinha e dependência para empregada — 1.ª locação sito à Rua 5 de Julho, Copacabana. Preço 7.000,00. Tratar na rua Toneleros 194 — Apartamento 1002 ou tel.: 37-5452. 20328 8

APARTAMENTO — Duplex — Aluga-se R. Santa Clara 316 — 3.º andar, com 4 quartos, sala, saleta, sala almoço, 2 banheiros, jardim inverno, terraço, quarto e banheiro empregada. Chaves no 2.º andar. Tratar fone 37-4104. 20356 8

DIPLOMATA brasileiro precisa apartamento mobiliado Copacabana, Ipanema ou Leblon sala, 3 quartos, demais dependencias telefone contrato 3 meses possivel prorrogação telefonar 27-5911. 21407 8

COPACABANA — Aluga-se a partir de 1.º de março, magnifico apartamento 1 por andar com vaga na garagem, Ver no local à Av. Atlântica 3992, ap. 201 esquina da R. Júlio de Castilhos. Tratar pelo tel. 52-5584. 23467 8

COPACABANA — Grande oportunidade - Familia que se transfere para Minas aluga apto. grande, de luxo, de frente, andar alto, 180m2, com vestibulo, sala de estar com 35m2, sala de jantar com 25m2, jardim de inverno com 12m2, 3 quartos de frente, 2 banheiros, cozinha com 2 pias, área com azulejos, instalações, Predio com incinerador e muita água. Vaga na garagem. Rua Barata Ribeiro 625 apto. 1001. Ver pela manhã. 8

COPACABANA — Aluga-se o Apto. 708 da Rua Prado Júnior, 145, saleta, sala, quarto, cozinha e banheiro. Cr$ 3.600,00. Ver com o porteiro, tratar à Av. 13 de Maio 37, 1.º telefones 42-6402 e 52-8655. 16614 8

AV. ATLANTICA — Aluga-se apartamento 404 da Av. Atlântica 2516 — (Edifício Sevilha) — com 3 quartos, 2 salas, banheiro, cozinha, dependencia de empregado e garage. Chaves na portaria. Trata-se pelo tel. 48-5254 com o proprietário. 67110 8

COPACABANA — Alugam-se à Rua Toneleros 19 (predio sobre pilotis), otimos aptos. de fino acabamento, comp. de vest. sala, 3 quartos com arm. embutidos, 2 varandas, j. inverno, banheiro, cozinha e dep. p/ empreg. Preços a partir de 6 mil cruzs. Ver no local com o porteiro e tratar na CIVIA — Trav Ouvidor 17. Loja. Tel.: 52-8166. 24464 8

COPACABANA — Aluga-se apartamento de frente, a Rua Toneleros 146 apto. 402 em primeira locação, com 2 salas, jardim de inverno quatro quartos com armarios embutidos, 2 banheiros, cozinha com armarios, area de serviço completa e garage. Aluguel: Cr$ 10 mil. Chaves com o porteiro — Tratar nos fones 32-6537 e ... 52-6224 com o sr. Alberto.

COPACABANA — Aluga-se apto. de luxo, ao lado do Copacabana Palace, na Rua Rodolfo Dantas, 16 apto. 902 inteiramente decorado, todo atapetado, com as seguintes dependencias: 3 quartos, 3 salas, ampla varanda com piso de marmore carrara, 2 banheiros nobres, sendo um em marmore italiano, grande cozinha e dependencias de empregada. O apartamento possue grande numero de armarios embutidos. Ver no local com o porteiro do Edificio, Sr. José e tratar nos fones 32-6537 e 52-6224. Aluguel — Cr$ 15 mil. Fiador idoneo. 65009 8

COPACABANA — Casa esplendida e finamente mobiliada com jardim arborizado e com todo socego, aluga-se, possue garage, 2 halls, 2 salas escritorio, 4 amplos quartos, 2 banheiros sociais, copa, cozinha, 2 varandas, grande terraço, 2 quartos, c/ banho p. empregados, não falta agua, situado a rua Mal. Mascarenhas de Moraes 180-A — Informações: Tel.: 25-7879. 6987 8

ALUGA-SE — Apartamento de frente - 2 apenas por andar - com 3 quartos, sala, varanda, 2 quartos empregada e demais dependencias. Apartamento 301, à Rua Henrique Oswald, 145. Chave no apto. 302, Bairro Peixoto. Tratar tel. 42-8271. Sr. Maury. 17883 8

CASA — Com oito cômodos mais ou menos. Fina casa de moveis procura para guardar móveis entre as ruas Mascarenhas de Moraes e Santa Clara. Não é necessário que seja pintada de novo. Cuidada conservação e bom aluguel, Rua Barata Ribeiro, 345. Tel. 57-4578. 5021 8

COPACABANA — Aluga-se ótimo apartamento finamente mobiliado com moveis estilo francês, geladeira, telefone, etc., com 2 grandes salas, dois quartos, banheiro, copa-cozinha, área de serviço com tanque e dependencias de empregados. Av. N. S. Copacabana, 1030, apto. 202. Tel. 47-4167 ou 32-1026, das 13 horas em diante. 24420 8

APARTAMENTO PARA FAMILIA DE TRATAMENTO - Aluga-se à rua Barata Ribeiro, 283, apto. 504, três quartos todos com armários embutidos, construidos pela decoração Flama. Dois banheiros, duas salas, cozinha, quarto de creados, banheiro de empregados, área de serviço e garage. Play-ground no terreo. Cr$ 14.000,00. Não falta água. Tratar com sr José Faria. Telefone: 52-4837 das 10 às 12 horas, e das 16 às 18 horas. 1168 8

EM CONFORTAVEL apartamento de pessoa só, aluga-se quarto mobiliado a senhora que trabalhe fora. Telefonar 57-6385. 19327 8

RUA MARECHAL MASCARENHAS DE MORAIS 89 apto. 101 — Luxuoso, 2 salas, varanda, 2 dormitórios, grandes armarios embutidos, banheiro, cozin'a, banh. empregada c/ água quente, quarto empregada, área serviço, 1 quarto externo e garage. Pode ser visitado. Administradora Nacional. Av. Pres. Ant. Carlos 615, 2º pav. Tel. 42-1314. 24456 8

COPACABANA — Aluga-se com fiador o apartamento 503 da Rua Joaquim Nabuco, 189 de frente muito arejado, com sala quarto conjugado, banheiro e Kitch. Aluguel Cr$ ...... 3.500,00. Tratar à Av. Rio Branco 277 - 8º, grupos 809 e 810. 23600 8

COPACABANA — Pôsto 6 — Alugamos apartamentos de alto luxo com 3 quartos, 2 salões e demais depend. mobiliado c/ telef. e gelad. Tratar na Agencia Anglo Americana, Rua Mexico 148, 8º andar, s. 804 - Tel. 42-2482. 5073 8

AV. ATLANTICA — Alugamos apto. no pôsto 6 - com 3 quartos amplos, 2 salas, terraço e demais dep. Cr$ 9.000. Tratar na Agencia Anglo Americana rua Mexico 148, 8º and. s. 804 - Tel. 42-2482. 5075 8

COPACABANA — Alugamos apartamento bem mobiliado para 3 meses com 2 quartos, 2 salas e demais dep. c/ telef. gelad. Tratar na Agencia Anglo Americana, rua Mexico 148, 8º and. sala 804. Tel. 42-2482. 5072 8

COPACABANA — Pôsto 6 — Alugamos apto. mobil. c/ telef. gelad. c/ 3 quartos, 2 salas, jardim inv. e demais dep. Tratar na Agencia Anglo-Americana rua Mexico 148, 8º and. sala 804. Tel. 42-2482. 5076 8

COPACABANA — Aluga-se o apto. 703 (mobiliado) da Av. Atlantica 2.440, composto de sala, 3 quartos, cozinha, banheiro, dep. p/ empreg. e área c/ tanque. Aluguel 8.000,00. Chaves c/ o porteiro. Tratar na CIVIA, Trav. Ouvidor 17-loja. Tel. 52-8166. 24471 8

COPACABANA — Aluga-se excelente ap. de frente, comp. de living (38m2), j. de inverno c/ floreira, 3 grandes quartos c/ arm. embutidos, 2 banheiros sociais em cor, cozinha americana, área c/ tanque, dep. p. empregada, instalação p/ maquinas de lavar roupas e garagem. Aluguel Cr$ 12.000,00. Ver na rua Santa Clara 83, o ap. 801; chaves c/ o porteiro. Tratar na CIVIA, Trav. Ouvidor 17-loja. Tel. 52-8166. 24467 8

COPACABANA — Aluga-se à Av. Copacabana 664, ótimo ap. comp. de amplas sala e saleta, 3 grandes quartos, varanda, cozinha, ampla área c/ tanque e dep. p/ empregada. Aluguel 7.500,00. Ver no local o apto. 203; chaves c/ o porteiro. Tratar na CIVIA, Trav. Ouvidor 17-loja. Tel. 52-8166. 24470 8

COPACABANA — Aluga-se mobiliado ou vende-se rico apartamento com saleta, 2 salas, jardim inv, com marmore, 4 quartos, varanda envidraçada, armario, cofre embutido, box p/ geladeira, atapetado, moveis D. João V — 2 banheiros de cor piso marmore — quadros, lustres cristais, espelhos - garage etc. Tel. 37-0549. 19288 8

AV. COPACABANA 1202 apto. 201 — Aluga-se ou vende-se de frente dois quartos grande sala, saleta, varanda, completas dependencias para empregada, com grande área todo mobiliado. Tratar das 9 às 11 ou 15 às 17 horas. Serve para qualquer negócio. 19312 8

COPACABANA — Aluga-se apto. 1213 - Ministro Viveiros Castro 15 - 3.250,00 - lado sombra - frente Princesa Isabel - Vista deslumbrante - Aberto de 14 às 16. 91282 8

COPACABANA — Aluga-se quarto independente, banheiro anexo. Pede-se referencias. Informações tel. 57-4539. 19325 8

COPACABANA — Aluga-se casa a familia de tratamento, com 2 salas, bar, cozinha, dispensa, 3 quartos, banheiro completo, dependencias de empregadas, garagem, jardim, quintal e telefone. Ver das 10 às 16 horas à rua Saint Roman 43 - Informações fone 47-6853. 19304 8

AV. COPACABANA 796 — Em frente ao Metro - Alugam-se os aptos. 211 e 212 - sala, quarto, banh. e Kit. Serve p/ escritorio ou consultorio - Chaves c/ porteiro. Cr$ 3.500,00. Administradora Nacional. Av. Pres. Antonio Carlos 615, 2º pav. Tel. 42-1314. 2449 8

COPACABANA — Posto 6 — Alugamos apartamento de alto luxo mobil. c/ 3 quartos, 2 salas e demais dep. Tratar Agencia Anglo-Americana, r. Mexico 148, 8.º and. sala 804 — Telefone: 42-2482. 5074 8

AV. ATLANTICA — Alugamos apartamento de alto luxo, mobil. e com telefone, com 5 quartos, 2 salões amplos, jardim inv. envidraçado, 2 banheiros, 2 quartos para empregada, copa-cozinha, garage — Tratar na Agência Anglo-Americana, rua Mexico 148, 8.º andar, sala 804 — Telefone: 42-2482. 5071 8

ARPOADOR — Aluga-se apto. 304 da rua Joaquim Nabuco, 185. Sala e quarto separados. banheiro c/ box, kitch. e armários embutidos. — Ver no local e tratar com RÉGIA IMOBILIARIA, LTDA., rua Marquês de Abrantes, 37, sala 102. 17911 8

ALUGA-SE quarto, em pensão com refeições, Av. Prado Júnior, 297, Copacabana. 3919 8

COPACABANA — Aluga-se, à rua Felipe de Oliveira n.º 17, o apartamento n.º 201, com sala, 2 quartos, banheiro, cozinha, 2 varandas e dependências de empregada. Aluguel: Cr$ 5.500,00, mais taxas. Chave com o porteiro. — Informações com Fernando Araújo, na CASA BANCARIA ORIENTAL BRASILEIRA, S. A., à av. Calógeras n.º 6-A (loja). Telefone 42-5554. 24431 8

Flamengo

PRAIA DO FLAMENGO 82 — Aluga-se ótimo apto., muito claro, com vários armarios embutidos, constando de entrada, 2 salas, j. de inverno, 3 quartos, banheiro, copa-cozinha, dependencias e garage. Tratar pelo tel. 25-3876. 4197 10

FLAMENGO — Aluga-se no edifício Guarabira, Praia do Flamengo, 100 - Apartamento de frente para Ferreira Viana, 508, com 2 grandes salas conjugadas, dois quartos, armário embutido, cozinha, banheiro, copa, área, quarto e banheiro para empregada e garagem. Chaves com o Sr. Rabelo, encarregado do edifício e para tratar na Avenida Rio Branco, 117. (Edifício do Jornal do Comércio) sala 306, diàriamente de 10 às 12 horas. 28779 10

FLAMENGO — Alugam-se apartamento recém-construidos com ótimo acabamento à rua Esteves Junior n. 62, constando de 2 salas, 3 quartos, 2 banheiros sociais, dependências de empregada, área de serviço e garage. Aluguel Cr$ 7.500,00 — Tratar à rua São José n. 85, 3.º andar, salas 313 e 314. 63005 10

FLAMENGO — Aluga-se os apartamentos 1201 e 1202 do edifício, à rua Marquês de Abrantes n.º 152, de frente, 1.ª locação, com três quartos, tendo um dêles armário embutido saleta, grande sala, jardim de inverno, copa e cozinha, com duas pias, banheiro, dependências de empregados e área de serviço. Ótimo acabamento, inclusive sancas emolduradas em todos os cômodos. Aluguel Cr$ 8.500,00 cada; e os aptos. 1203 e 1204 de fundos com o mesmo numero de cômodos. Aluguel Cr$ 7.500,00. Chaves na portaria. — Tratar na ADMINISTRADORA DUVIVIER, S. A., rua Alvaro Alvim n.º 31, 8.º andar. 23586 10

FLAMENGO — Aluga-se ótimo apartamento à Av. Rui Barbosa, 636, apto. 807, com 2 quartos - armários embutidos - amplo living, banheiro, cozinha, dependencias de empregada. Chaves com o zelador, tratar pelo tel. 27-2324. 5024 10

FLAMENGO — Aluga-se excelente ap. mobiliado, c/ tapetes, geladeira e tel., à Rua Senador Vergueiro, 154, com. de vest., 2 grandes salas, 3 ótimos quartos, varanda, 2 banheiros sociais em côr, copa, cozinha, área c/ tanque, 2 quartos e banheiro p/ empregadas. Aluguel: 13.000,00. Vêr no local c/ o porteiro o Apto. 1.404 e tratar na CIVIA, Trav. Ouvidor, 17 - Loja. Tel.: 52-8166. 24469 10

FLAMENGO — Alugam-se, em 1.ª locação, à Rua Honório de Barros, 24/26, em prédio sôbre pilotis, c/ 4 aps. p/ and., ótimos aps. de fino acabamento, constituidos de 1 sala e 2 qts. e dependências; e de 1 ampla sala e 3 quartos, dependências e garagem. Aluguel a partir de 5.500,00 (para os de 1 sl. e 2 qts.) e 7.000,00 (para os de 1 sl. e 3 qts.). Vêr no local os aps. 101/2, 201/203, 204, 302, 402, 404. Tratar na CIVIA, Trav. Ouvidor, 17-Loja. Tel.: 52-8166. 24474 10

RUA CORREA DUTRA 56 apto. 63-7.º andar — Completamente mobiliado, sala, 2 quartos, banheiros, cozinha c/ geladeira. Cr$ 7.000,00. Visitas das 9 às 12 hs. Administradora Nacional. Av. Pres. Ant. Carlos 615, 2.º pav. Tel: 42-1314. 24458 10

RUA SENADOR VERGUEIRO 154 apto. 1104 — Aluga-se luxuoso apto., finamente mobiliado, 3 salões, 3 grandes quartos, 2 banheiros sociais, cozinha, 2 quartos p/ empregados c/ banh.º completo, garage, geladeira, radiola, televisão, máquina lavar roupas etc. Cr$ 20.000,00. Chaves c/ porteiro. Administradora Nacional. Av. Pres. Ant. Carlos 615, 2.º pav. Tel: 42-1314. 24460 10

FLAMENGO — Rua Marquês de Abrantes n.º 150, apartamento 203 — Aluga-se magnifico apartamento composto de entrada, salão, sala-de-estar, tudo lindamente ornado c/ sancas e florões, 3 ótimos quartos, muito claros e ventilados, corredor c/ porta-bagagens embutido, banheiro c/ box, ótima cozinha, quarto e demais dependências para empregados (inclusive área de serviço c/ tanque e despensa). Localização maravilhosa, a poucos passos da praia de Botafogo (por onde trafegam tôdas as conduções para a Zona Sul). Aluguel Cr$ 7.400,00. Ver com o sr. Júlio, na portaria do edifício. 23599 10

FLAMENGO - Quartos com varanda, para senhoras ou moças de trato, de sólida moral, que tragam referencias: três mil e quinhentos cruzeiros. Refeições, mais mil e quinhentos cruzeiros, Rua Senador Euzébio, 19, continuação de Samuel Morse, que começa na Av. Oswaldo Cruz. Não se dão informações pelo telefone. 17884 10

Gávea

GAVEA - Aluga-se o último apartamento à Rua Duque Estrada, 57, apt. 404, com sala DUPLEX, quarto, banheiro completo, área com tanque, cozinha. Tratar na Atlas Administradora Limitada, Rua da Quitanda, 3, 6º and. Tel. 42-6945. Ver no local. Chaves no apt. 102. 5017 11

Ipanema

RUA ALMTE. SADOCK DE SÁ 254 — apto. 202 — Em edifício de linhas modernas, construido sôbre pilotis, hall grande living, j. inverno, 3 dormitórios, armários embutidos, 2 banheiros sociais espaçosa cozinha c/ 2 pias, água fria e quente, terraço serviço revestido azulejos, instalação p/ máquina lavar roupa, WC empregada c/água quente, quarto empregada c/armários e abrigo p/automóvel. Cr$ 8.000,00. Pode ser visitado. Administradora Nacional. Av. Pres. Ant. Carlos 615, 2.º pav. Tel: 42-1314. 24462 12

IPANEMA — Residência para alugar c/4 quartos, 4 salões, 2 banheiros e demais dep. Tratar na Agência Anglo-Americana Rua México 148 — 8.º and. Sala 804. Tel. 42-2482. 5070 12

IPANEMA — Apartamento de luxo para alugar mobil., ou não com 3 quartos, 2 salões e demais dep. Tratar na Agência Anglo Americana — Rua México 148, 8º and. sala 804 — Telefone: 42-2482. 5069 12

IPANEMA — Alugamos apartamento de primeira locação c/ vista para o mar c/ 3 quartos c/ armários embut. sala, saleta e dep. Tratar na Agência Anglo-Americana. Rua México 148, 8º and., sala 804. — Tel.: 42-2482. 5067 12

ALUGA-SE, na rua Barão da Torre, 553, fundos, o apto. 301, c/ s., 3 qs., q. emp. etc. Aluguel Cr$ 6.000,00. — Tratar no local, das 9 às 17 horas. 23576 12

IPANEMA — Aluga-se o apto. 502 do ed. Aymará rua Visconde de Pirajá, 463, constando de sala-quarto conjugados, cozinha e banheiro. Chaves com o porteiro Adriano. Aluguel Cr$ 3.000,00. — Tratar com ARMANDO, tel. 27-7157. 17907 12

Jardim Botânico

JARDIM BOTANICO — Alugam-se ótimos apts. de frente, c/2 salas, 3 amplos quartos, armários embutidos, cozinha e banheiro completos, dependências de empregados, garagem etc. Localização das melhores e mais saudáveis do bairro. Agua em abundancia. Ver à Rua Lopes Quintas 750, apts. 302 e 402 c/o porteiro. Tratar tel.: 22-4516 (sr. Arruda). 09833 14

JARDIM BOTANICO — Alugamos na Rua Visconde da Graça, 169, o apartamento 401 de 3 quartos, sala, banheiro, cozinha e dependencias de empregada. Ver no local e tratar pelo tel. 43-1981. 23483 14

APTO. vazio, com uma boa sala e dois imensos quartos principais de frente e com armários embutidos. Completas e amplas dependências de empregados e serviço. Fartura dagua garantida. Ver na pitoresca praça Pio XI n.º 2, apto. 101, Perto da rua Jardim Botânico, 548. Local rossegado, sem ladeiras e perto de tôda condução. Chaves por favor no apto. 102. — Tratar 42-0455 e 27-5242, com DR. MONTEIRO. Aluguel 4.500 cruzeiros, já incluindo as taxas e demais despesas. 9063 14

Laranjeiras

RUA DAS LARANJEIRAS 337 — Aluga-se apto. 101 terreo de frente serve tambem para negocios, sala, dois quartos e dependencias. Ver até 4 hs. inf. Tel.: 37-2707. 2186 16

Leblon

APARTAMENTO — (Leblon) Finamente mobiliado, composto de 2 quartos, ampla sala, duplex, dependencia de empregada, com tanque e abundancia dágua, aluga-se a 20 metros da praia do Leblon. Ver e tratar à Rua General Urquiza, n. 31, ap. 108, D. Alzira. 2303 17

BONITO APARTAMENTO — Aluga-se ou vende-se, 2 quartos, 1 sala e dependencias. Tem garage. 650.000,00. Bartolomeu Mitre 1099 apt 601 Leblon. 02467 17

LEBLON — Alugam-se à Rua Iguaranava, 75, ótimos aps. de frente, com. de varanda, saleta, 2 salas, 3 quartos, cozinha, banheiro, área c/ tanque, dep. p/ empregada e vg. na garagem. Alu. Base: 8.000,00. Vêr no local os aps. 102 e 202; chaves c/ o porteiro. Tratar na CIVIA, Trav. Ouvidor, 17 — Loja. Tel.: 52-8166. 24465 17

LEBLON — Alugamos apto. mobil. com 2 quartos, 1 sala ampla e dep. Cr$ 6.000. Contrato 6 meses a 1 ano Tratar na Agência Anglo Americana rua Mexico 148, 8º andar, sala 804 — Tel.: 42-2482. 5068 17

Santa Teresa

ALUGA-SE — Grande casa mobiliada para familia de tratamento em centro de jardim a Rua Almirante Alexandrino 369 chaves no 359. 4231 23

SANTA TERESA — CURVELO — Aluga-se grande e confortável apartamento, situado no 3.º andar, com vista deslumbrante sôbre a baía de Guanabara, clima ótimo (não falta água), todo pintado a óleo, constando de 5 grandes quartos, um grande salão, sala de jantar, hall, grande cozinha, garagem, quarto de empregada e demais dependências. — Ver e informações à rua Murtinho Nobre n.º 11, com o zelador. 16698 23

São Cristóvão

SÃO CRISTÓVÃO — BOX EM MERCADINHO — ÓTIMA OPORTUNIDADE — Aluga-se os últimos, sem luvas, servindo para qualquer ramo comercial. Vêr à Rua São Cristóvão, 1118. Tratar à Rua da Assembléia, 104 S/904 tel. 22-5814. PEDRO DA SILVEIRA. 15639 24

Tijuca

TIJUCA — Alugam-se, para escritório ou consultório, por Cr$ 3.000,00 cada um, os apartamentos 611 e 711, com saleta, sala e banheiro, à rua Conde de Bonfim, 422, edifício novo. Chaves com o porteiro. — Tratar pelo telefone 28-3824. 28793 27

TIJUCA — Alugam-se ótimos apartamentos, acabados de construir, com dois ou três quartos, sala, varandas, cozinha, banheiro com box, armários embutidos, quarto e dependências de empregada, à rua São Miguel n.º 185. — Ver com o zelador e tratar na CLOMAR, S. A. - Comércio e Administração, à av. Venezuela, 27, 7.º andar, salas 725 e 727. 5048 27

Subúrbios da Central

CAMPO GRANDE — MAGARÇA — Estrada do Aterrado do Rio, 628. Aluga-se todo ou parte de um sitio, com 15.000 ms.2. Tem laranjal e outras árvores frutiferas. Casa boa, com luz, água e gás Esso. Ônibus e bonde de "Pedra", a 150 metros. Aluguel 6.000 cruzeiros. Todo ou parte, a combinar. — Mais informações 57-3546. 16703 29

SANTA TERESA — Aluga-se o Apto. 301, de frente, em 1.ª locação, à Rua Pref. João Felipe, 224, com. de saleta sala 2 quartos, 3 arm. embutidos, cozinha, banheiro, dep. p/ empreg., área c/tanque e garagem. Aluguel: 4.500,00. Chaves no Apto. 101 c/ o Sr. Andido. Tratar na CIVIA, Trav. Ouvidor, 17 — Loja. Tel. 52-8166. 24472 23

ENGENHO DE DENTRO — Rua Frei Henrique 332 (lado da Av. Suburbana 7870) — apto. 10a c/sala, 2 quartos, banheiro completo, cozinha c/fogão a gáz, quintal. Cr$ 2.800,00. Pode ser visitado. Administradora Nacional. Av. Pres. Ant. Carlos 615, 2.º pav. Tel: 42-1314. 24455 29

ALUGA-SE casa para residência, cinco quartos, duas salas, no Meier — 7.000,00 mensais informes DANIEL — 57-3895. 20332 29

Sub. da Leopoldina

HIGIENÓPOLIS — LOJA — Aluga-se ótima à Rua Darke de Matos, 259 loja B, tendo 2 portas e, instalações sanitárias, servindo para qualquer ramo de negócio. Aluguel 3.500 cruzeiros. Vêr no local, chaves com o porteiro. Tratar à Rua da Assembléia 104 S/904 tel. 22-5814. PEDRO DA SILVEIRA. 15640 30

Niterói

HOTEL ou pensão aluga-se bom predio a Praia de Gragoatá 29 Niteroi informa no 17. 15495 33

ICARAI - Casa Mobiliada - Aluga-se à rua Mariz e Barros, 325, com varanda, 3 quartos, sala, copa, cozinha, banh. comp. com chuveiro elétrico geladeira, rádiovitrola, fogão Ultragaz, quarto e banheiro de empregada, jardim e quintal. Ver de 9 hs em diante, sexta - feira, sábado e domingo - Aluguel 6.000 - contrato de 1 a 2 anos com fiador. 09932 33

Ilhas

ILHA DO GOVERNADOR — Cocotá — Aluga-se o Ap. 201 da Passagem 33, 45, de sala, 2 quartos, cozinha, banheiro, área c/tanque e dep. p/ empreg. Aluguel: 3.300,00. Chaves no Ap. 101 c/ o sr. Benevides. Tratar na CIVIA, Travessa do Ouvidor, 17 — Loja. Tel.: 52-8166. 24473 34

Teresópolis

TEREZOPOLIS — Aluga-se apartamento de frente, mobiliado, com telefone, aquecedor e fogão à gaz, persianas e cortinas; à Rua Rui Barbosa (varzea). Aluguel: Cr$ 3.500,00 (contrato e fiador); Tratar no Rio com José pelos telefones 22-8394 e 37-9483. 23591 36

THEREZÓPOLIS — Aluga-se ou vende-se uma casa nova, com 2 quartos, 1 sala e demais dependências à Rua Arinos, tratar à Rua Ipojuca, 627. 23589 36

FIM DE SEMANA EM TERESOPOLIS — Aluga-se quarto, em casa de familia, para casal ou 2 pessoas, sem refeições. Informações tel. 46-7110. 19322 36

LOJA NO CENTRO

RUA SACADURA CABRAL 215 — Aceitam-se propostas para locação de uma loja com 100 m2. Base Cr$ 10.000,00. Visitas das 14 às 17 horas. Tratar pelo telefone: 52-1236. 24450 38

ANDAR — CASTELO — ALUGA-SE

AV. PRES. ANTONIO CARLOS, 615 — Para grande emprêsa ou associação, 1 salão, 6 salas, 8 sanitárias. Tratar na portaria. 24463 38

RESIDÊNCIA EM IPANEMA

Aluga-se magnífica casa Rua Barão de Jaguaribe 118, completamente mobiliado, c/ telefone e geladeira, 2 salas, jard. inverno, copa, coz., dep. empregada, 3 qtos. (1 duplo), grande banh. social e terraço. Aluguel Cr$ 16.000,00, prazo um ano c/ fiador. Chaves ao lado no n. 120, com sr. Fraga Tratar Imobiliária EVEREST Ltda., Av. Rio Branco n. 81, 12.º, salas 1201/02 (Esq. Presidente Vargas). Tel. 23-4214. 16716 38

COPACABANA

Passa-se o contrato de uma loja bem instalada com telefone no Pôsto 5, esquina da Av. N. S. Copacabana. Contrato de 5 anos e aluguel antigo de Cr$ 4.000,00.

Tratar com o Sr. Alexander à Av. N. S. Copacabana 1103-C. 20370 38

SALA PARA ESCRITÓRIOS

Aluga-se 2 ótimas salas no 8.º pavimento do Edifício á Avenida Rio Branco n.º 52, esquina da Avenida Presidente Vargas, lado da sombra, defronte á nova Agência do Banco do Brasil. Informações no quarto pavimento do prédio. 5060 38

LOJA -- CENTRO

Alugamos loja com 160 m2 e subloja com 180 m2, podendo ser divida entre dois inquilinos. Av. Presidente Wilson n. 210-A. Tratar com Lowndes and Sons, Av. Pres. Vargas n. 290 - 2.º andar — Tel. 43-9684, ramal 18. 4235 38

ALUGA-SE

Para escritório de firma de alto conceito, um andar com aproximadamente 430 m2, no Edifício Bancid, à Av. Presidente Vargas, 309, vizinho à Praça Pio X. Aluguel mensal de Cr$ 65.000,00 mais despesas de condomínio e ar condicionado a combinar. Tratar com o sr. Osmar pelo telefone 43-2994. 26619 38

APARTAMENTO, SERVE PARA

LOJA

Consultório, atelier, etc., aluga-se térreo de frente sala, dois quartos e dependências. — Rua das Laranjeiras n. 331 — Inf. tel. 37-2707. 1888 38

CASA GRANDE

Precisa-se alugar espaçosa com grande terreno, Zona Sul ou próxima ao Centro. Paga-se Cr$ 30.000,00 por mês. — Falar Sr. MATHEUS — Tel.: 45-3149. 15586 38

PASSA-SE uma magnifica loja, muito central, de esquina, ponto 100% comercial; instalações modernas e finas, servindo para qualquer ramo. Informações na Confeitaria Amazonas - Avenida Amazonas 166 — Belo Horizonte - Minas Gerais.

CASAL NORTE-AMERICANO

sem filhos, procura alugar, apartamento mobilado; sala, um ou dois quartos, cozinha e banheiro. Copacabana até Leblon, ofertas sob n.º 5007 ou Telefone n.º 22-0878. 5007 38

Palacete de luxo para família alto tratamento

Aluga-se em Santa Teresa grande residência de luxo com oito quartos, três banheiros sociais, dois banheiros empregados, dois grandes salões para recepções três quartos para empregadas separados, garagem. Tratar pessoalmente à Rua Teresina n. 19 — Santa Teresa. 26605 38

INSTRUMENTOS DE MÚSICA

ACORDEON — Scandalli — Superluxo — Vende-se um de 80 baixos, 5 abafadores, novo, por Cr$ .... 15.000,00; Ver à Rua Gregório Neves 42 — Ap. 202 — Tel.: 49-9787. 17897 75

VENDE-SE — Um piano alemão, na Alameda São Boaventura nº. 29 — Niterói. 4198 75

PIANOS E ACORDEÕES — Técnico estrangeiro afina, conserta, reforma, imuniza, etc. em casa do freguês. Maxima garantia, preço econômico e orçamento grátis. Tel. 57-5114. Sr. Victor. 16623 75

AFINACAO PERFEITA — De pianos e Acordeons, por técnico estrangeiro especializado, consertos, reformas e extermina-se cupim. Trabalho garantido em casa do freguês. Preços módicos. Orçamentos grátis. Sr. Germán. Tel. 46-9046. 04162 75

ACORDEONS — Desde Cr$ 100,00 por mês (a prazo só no Rio) Scandalli, Soprani, Hohner e tôdas as marcas nacionais. Também saxofones, clarinetes, pistões, violões, rádios, pianos, gaitas de bôca. Tudo sem entrada e sem fiador. Gratis método para estudar. Maior depósito Casa Acordeon Azul Av. Rio Branco, 277 dentro da Galeria S. Borja, ou filial Rua dos Arcos, 21. Para professôres e revendedores descontos excepcionais. Tels.: 32-8730 e 42-9712.

COMPRO 1 PIANO

ATÉ Cr$ 35.000,00. TELEFONE: 29-0876. 28835 75

COMPRO UM PIANO

URGENTE — 48-0431 PARA ESTUDOS DE MENINA 16620 75

PIANOS NOVOS

BECHSTEIN — PLEYEL — GAVEAU BENTHLEY — ESSENFELD e tôdas as marcas, a vista e 20 meses. Apartamento Cr$ 25.000,00. Rua Dois de Dezembro, 112 — CATETE. 16634 75

COMPRO 1 PIANO 32-3857 23477 75

COMPRO 1 PIANO 47-2361 16630 75

RÁDIO-VITROLA R.C.A.

Long-Playing - 3 rotações

Nova, com garantia, recentemente importada, contrôle eletrônico, desligando totalmente quando termina o programa. Onze válvulas, varias ondas, pick-up automatico eletrônico, alta fidelidade, 12 discos. Vendo urgente por preço muito inferior ao custo aqui no Rio. Rua Barata Ribeiro, 398. — Fone: 37-5432. 6973 75

ACORDEÕES de tôdas as marcas

a vista ou a prazo longo, e todos os instrumentos de música — Clarinetas, Trombones, Pistões, Violinos, Violões, Harmonios, Pianos e Músicas — na CASA CARLOS WEHRS — Rua Carioca, 47, e Avenida Rio Branco, 277, Edificio São Borja. — Repr. dos afamados pianos ESSENFELDER e CARLOS WEHRS. 63363 75

PIANOS NOVOS

A Casa Milton, especializada em pianos desde 1935, tem para venda à vista e a prazo os mais afamados pianos nacionais e importados. Exposição à Rua Mariz e Barros 920. Tel.: 28-4413. Rio. 75

PIANO KINGSWOOD

Novo, vende-se, 3 pedais, 88 notas, teclado de marfim, cordas cruzadas, cêpo de metal. Preço de ocasião. — Avenida Henrique Valadares, 41, Apartamento 606 — Centro. 23478 75

COMPRO 1 PIANO 57-0960

PIANOS NOVOS E USADOS

Grande estoque de modelos de apartamentos, armario e de cauda. Alemães, inglêses, franceses e nacionais. — Vendas a longo prazo, sem entrada, sem fiador. Aceitamos troca. — A. HAHN, Avenida Treze de Maio n. 13, 4º andar, sala 419 — Ed. Municipal. 15627 75

PIANO PLEYEL -- 1/4 CAUDA

FACILITO PAGAMENTO

Vende-se um, estado de novo, próprio para pessoas de fino e apurado gôsto. Verdadeira maravilha, ótima sonoridade — Rua Senador Dantas, 19 - s. 807 - 8.º andar. Tel. 22-1032 5066 75

PIANOS NOVOS

A CASA GARSON apresenta ao público o mais lindo e variado estoque de modelos de cauda, armário e apartamentos, pelos menores preços da praça e com a mais ampla garantia. Facilitam-se os pagamentos.

Ver em exposição nas CASAS GARSON, à Rua Uruguaiana, ns. 105-109, e Rua do Ouvidor, n. 137 (entre Avenida e Gonçalves Dias). 15517 75

Modas e Bordados

NOVIDADES ARGENTINAS — Pessoa chegada de Buenos Aires vende lindos vestidos de malha de linho, bôlsas, casaquinhos, blusas e luvas. — Tel.: 37-7485.

ARTIGOS ARGENTINOS — Vendem-se lindos ponchos, casaquinhos, gilê para senhoras, malas finíssimas com capas, porta-retratos, e outros artigos — Tel.: 45-7245. 9971 81

HOTÉIS E PENSÕES

HOTEL

VALE DO SOL

Apartamentos, Piscina, Play-Ground, Jogos e magnifica vista Corrêas — Tel. 121 — 22-3901 15619 85

PROFESSÔRES

AULAS C. GINASIAL — Português, Matemática, Latim, Francês, Geografia, História, tel. 57-1348. 2169 87

ARTIGO 91 — Tôdas as materias, aulas individuais ou pequena turma, tel. 57-1348. 2168 87

AULAS PARTICULARES - Primario, Admissão, Ginásio, Artigo 91, Cientifico, Clássico e Vestibulares — Podemos ir a domicilio. Tel. 46-9755. Copacabana. 23465 87

CORTE E COSTURA — Ensina-se a cortar e costurar pelo método mais prático diploma-se em 4 meses. Preços modicos. Av. Atlantica 1958 apt. 102 - Tels. 37-5798 - 37-6212.

FRANCÊS — Professôra parisiense diplomada dá aulas a domicílio, a senhoras e crianças. Aula Cr$ 60,00. Telefone 25-4741. 20340 87

INGLES para adultos e crianças — Professores diplomados. Matriculas: Rua Rainha Guilhermina 143 (Leblon).

FRANCES — Mme. ANTOINETTE MARIE, aperfeiçoamento curso superior e principiantes, R. Urbano Santos, 61. P. Vermelha, Urca, telefone 26-4299. 26585 87

PROFESSOR francês dá lições particulares a domicílio como no seu 203 av. Copacabana apto. 403 Conversações. Método prático. 37-8312 20170 87

PROFESSÔRA, leciona com eficiência o primário e admissão, Telefone 37-2026. 19315 87

APRENDER o alemão em pouco tempo com professôra vienense dipl. D. Elisabeth. Aulas individuais em casa ou a domicílio. Inf. 11-16 h. Fone 27-2017. 21357 87

ACORDEON — Piano e Violão a Cr$ 250,00 mensais. Curso pratico e rápido. Ritmos modernos. Rua Domingos Ferreira 25 - 203 — Fone 37-3642.

THE BEST AMERICAN ENGLISH — Especialidade: CONVERSAÇAO, pronuncia e entoação NORTE-AMERICANA, leitura de revistas. Apreciável desembaraço obtido em 3 MESES de aulas DIÁRIAS INDIVIDUAIS Para TRIPS e FELLOWSHIP Estas são as aulas para business-men constructors industriais etc. Tratar com Professor WALTER Av. Rio Branco 277, 11.º S/1109 — Tel. 52-5739 e 47-4461. A domicilio só Zona Sul. 3190 87

TURISTAS PARA ITALIA — Ensina-se a falar Italiano, praticamente e rapidamente. Fone: 46-1849. 20271 87

SENHORAS E SENHORITAS — Professôra de corte e costura ensina a domicilio um curso de 10 aulas, na primeira carta na fazenda. Fone 45-6552. 17649 87

QUER ESTUDAR PSICANÁLISE POR CORRESPONDÊNCIA ?

Escreva para o psicanalista GASTÃO PEREIRA DA SILVA — Caixa Postal, Lapa 32 — Rio de Janeiro 87

MATEMÁTICA AULAS PARTICULARES

Acadêmico de engenharia prepara alunos para qualquer exame do primário, secundário e vestibulares. Tel. 43-2171. PROF. OCTAVIO. 26374 87

Amanhã, Vesperal às 16 horas com preços reduzidos — É permitido o traje esporte

Amanhã, vesperal às 16 horas, com 50% de abatimento - E' permitido o traje esporte

O FABULOSO CARNAVAL DE 1956 - NOVOS FILMES - HOJE NO CINEAC

COMO APRENDER A DANÇAR

6.ª EDIÇÃO AMPLIADA

Facilitando damas e cavalheiros aprenderem em suas casas, mambo, rumba, bolero, guaracha, twing, fox, tango, valsa, samba, baião, chôro e marcha, pelo prof. GINO FORNACIARI, pedido pelo Reembôlso Postal, Cr$ 55,00 Caixa Postal 649, São Paulo, aulas Av. da Liberdade n. 120, São Paulo. À venda nas livrarias do Rio. (9810)

TEATRO GLÓRIA

Tel.: 22-9146

PROF. KARL WEISSMANN

Pela última vez no Rio de Janeiro
O MAGO DO HIPINOTISMO CIENTIFICO
Um mistério apaixonante que não se deixa desvendar.
SOMENTE POR POUCOS DIAS
HOJE ÀS 21 HORAS 66623

VITÓRIA FILMES

apresenta hoje
seus Cine-Jornais
FATOS EM FOCO
e
VARIEDADES NA TELA
em 1006 CINEMAS
de TODO O BRASIL
e entre outros
nos seguintes Cinemas
Cariocas:

CINEAC	(Centro)
ART PALÁCIO	(Copacabana)
RIVOLI	(Cinelândia)
ESKYE	(Tijuca)
STO. AFONSO	(Tijuca)
PALÁCIO	(Higienopolis)

DISTRIBUIÇÃO pela
ART FILMS S.A.
64776

LIVROS USADOS

Compramos pelos melhores preços, bibliotecas e livros. Rua Rosário n. 137. Tels.: 52-7719 e 52-9534. 80711

LIVROS USADOS

Compro avulsos e em bibliotecas. Pago bem. — Atendo a domicílio. P. Fone: 32-6086. — LIVRARIA BRASILEIRA. 29395

PINTURAS

Casas apartamentos, reformas em geral. — TAVARES. — Tel. 52-9872.

MÁQUINA LAVAR LOUÇA

Para restaurante ou hospital, nova encaixotada. Vende-se, preço de ocasião, informações, com o sr. MOACYR — Telefone: 23-4853. 67122

LAVA-SE CORTINAS

com retirada e colocação, GERMANO. Oficina própria. Tel. 45-6615. 17889

Prossegue a Revolução no Comércio de Automóveis!

LANÇA HOJE A "CREDI-CAR"

NO PÔSTO 6, NOVA SÉRIE DE RARÍSSIMAS OPORTUNIDADES! CARROS DE PROCEDÊNCIA GARANTIDA VENDIDOS COM 5% DE DESCONTO SÓ POR 15 DIAS A PARTIR DE HOJE. PLYMOUTH, DODGE, CADILLAC, MORRIS, RENAULT, OLDSMOBILE, ETC. AO ALCANCE DE QUEM CHEGAR PRIMEIRO!

O estrondoso sucesso alcançado pela Credi-Car, instalada na Av. Atlântica, 3880, esquina de Francisco Sá, atinge agora o seu clímax com o lançamento da nova série de reais oportunidades com o desconto especial de 5% que vigorará só por 15 dias.

IDONEIDADE

A decidida preferência com que o grande público distingue a Credi-Car baseia-se na absoluta idoneidade dos nomes que a integram. Assim a compra direta de um automóvel na Credi-Car vale por um atestado de garantia absoluta de sua procedência.

FACILIDADE

Além das vantagens decorrentes de bom preço, de desconto e da idoneidade, a Credi-Car oferece ainda ao comprador o tipo de facilidades mais indicado em cada caso.

TROCAS

Basta, às vêzes, dar seu velho carro como entrada e ficar pagando a diferença em suaves prestações.

CENTRO NERVOSO DO MERCADO

Por tudo isso Credi-Car é indiscutivelmente o centro nervoso do mercado automobilístico no Rio, contribuindo decididamente para o bem público pondo ao alcance de todos as vantagens da condução própria. 65935

Teatro Dulcina – Tel.: 32-5817 – Refrigerado

29 Os Melhores de Copacabana

MESES DE CAMPANHA

COOPERE COM O COMÉRCIO, COMPRE NO SEU BAIRRO

CCC

DEUS LHE DÊ em dôbro, tudo que nos desejar
ESTAS SÃO
Casas de Amigos

FUNDADA EM 1868 KRAUSE MARCA REGIST.
JOIAS
A Tradição do Comércio no Brasil — 1868 —
Avenida Copacabana, 710-A
Tel. 37-8511
Em homenagem a esta Campanha: 10% de DESCONTO

O DEPÓSITO DE SUAS ECONOMIAS NO
BANCO DE CRÉDITO REAL DE MINAS GERAIS S.A.
representa a sua segurança no presente e tranqüilidade no futuro.
122 DEPARTAMENTOS em todo o BRASIL — Fundado em 22 de agôsto de 1889.
AGÊNCIA DE COPACABANA Avenida Copacabana 698-A

LEGERSI
MODAS INFANTIS
Av. Copacabana, 1083-A

Luxor Hotel
HERCULES RIBAS
Av. Atlântica, 2554 — Tel.: 57-1940
5%
Endereço telegráfico: Luxor hotel

Copacabana — Borrachas
PLÁSTICOS — GALOCHAS — CAPAS
ARTIGOS ESPORTIVOS, etc.
RUA XAVIER DA SILVEIRA, 23
5% de desconto

BAR
MINUANO
Av. Copacabana, 245-D

TODOS OS ARTIGOS PARA PINTURAS.
Casa do Pintor
Telefones: 37-8877 57-2359
TEIXEIRA, CALDAS, MONTENEGRO & CIA.
RUA SANTA CLARA, 42-A

Montclair MODAS
Aberto até 21 horas 10%
Rua Raimundo Corrêa, 27-A
O ATELIER DA MULHER ELEGANTE

BAZAR PETRÓPOLIS
BRINQUEDOS
AV. COPACABANA, 830

PÔSTO **TEXACO**
AV. ATLANTICA — Tel. 27-2178
RIVERO E SILVA
AV. ATLANTICA, esq. de Sá Ferreira

CONFEITARIA
COLOMBO
TRADIÇÃO a serviço da ELITE
Tel. 57-8951 (Escritório)
Salão de chá — 57-8960.
Av. Copacabana 890

Cantina Capri
RUA DUVIVIER, 21 — TEL. 57-1259
ESPECIALIDADE: COZINHA ITALIANA
Às quintas-feiras, aberto até às 22 horas — 5% de desconto.

CLÍNICA MÉDICA
Dr. HELENO P. DE ALMEIDA
Clínica de Adultos e Crianças. — Diàriamente.
Av. Copacabana, 817, sobr. Tels. 37-0170 — 25-8293

GALERIA
TODAMÚSICA
Instrumentos e Músicas Impressas
Av. Copacabana, 959-G
Tel. 26-5923 (Galeria Real)

Agacê novidades
Artigos para presentes
Rb. 47-3664 • 47-4878
Av. Copacabana, 921

Lumière
Abat-Jours e Adornos
MODELOS EXCLUSIVOS
Telefone: 27-1187
Av. Copacabana, 980

A FLORA PRESIDENTE
Direção de MARIO KILSON E FILHOS
Flôres Naturais — Confecções — Chácaras próprias em Barbacena
AV. PRADO JUNIOR 135-B — Tel. 57-2926

CURSO DE DECORAÇÃO DO LAR
DIPLOMA EM 4 MESES.
Raimundo Corrêa, 27/101.
Tel.: 57-2362
JOANA D'ARC PAIVA THEOPHILO (Decoradora - Pintora)

HOMEOPATIA DE FARIA — Tel. 37-8533
Remédios de Confiança. AV. COPACABANA, 710

MERCEARIA PRIMAVERA Líquidos e Comestíveis (5%)
Rua Figueiredo Magalhães, 6-A

FARMÁCIA **SÃO THOMÉ** pequenina, mas RESOLVE!!!
Direção de A. RESSURREIÇÃO SILVA
Tel. 57-8823 — BARATA RIBEIRO, 698-C 10%

Guardamóveis Copacabana Tel. 37-3333
Molduras "MONTMARTRE" JORGE — Av. Copacabana, 1142 — Tel. 47-4645 — 10%

Eva-CHOCOLATES

BONBONS DE
Fabricação Própria
Jesting-Service, aniversários, casamentos, Buffet.
Av. Copacabana 1059
Tel. 27-6628
5%

SEIGNEUR 5%
Artigos Finos para Homens
Tel. 37-6920 — Lido
Av. Copacabana, 198-A

DESIRÉE — 10%
NOVIDADES EM TECIDOS FINOS
Av. Copacabana, 664-B

Raymundo & Ovídio
ALFAIATES
Barata Ribeiro, 344, Tel. 57-8307

DOCES SAVARIA
Aires Saldanha, 104 - Pôsto 5

Enxugador IDEAL Tel. 37-0110
SUSPENSO AO TETO POR CORDAS E CARRETILHAS

CONFIE À
SERZIDEIRA
o consêrto de sua roupa e de seu calçado. Basta telefonar para
37-8484
a SERZIDEIRA apanhará em sua casa. 10%

ÓTICA
FLUMINENSE
100% especializada.
Av. Copacabana 1058-B
Tel. 27-2746

CASA NORMANDIE
Carnes - Aves - Laticínios e Frios
Gustavo Sampaio, 876-B

CHAPÉUS E BIJOUTERIAS

RUA RONALD DE CARVALHO, 55-A LIDO
5%
Telefone 37-0246

ABERTA ATÉ ÀS 22 HORAS —
LOJA BAMBI
MÓVEIS INFANTIS E RESIDENCIAIS
Av. N. S. de Copacabana, 1302-B
TELEFONE 27-1681 — 5%

PAPELARIA IRACEMA
TODO MATERIAL ESCOLAR
Tel. 27-4363
AV. COPACABANA, 986-A

GAÚCHO
CABELEIREIRO
Salão MON RÊVE
Tel. 37-4646
RODOLFO DANTAS, 89

ARTES GRÁFICAS
A. CHAVES
10% 10%
Tel.: 37-9577
735 - AV. COPACABANA

BÔLSAS CHARLES
8%
Av. Copacabana 339 - Loja C

CASA LAURENTINO
BOMBEIROS-ELETRICISTAS
Av. Copacabana, 1.138 - sala 2
Telefone: 47-7872 — 10%

DIRETOR
M. PAULO FILHO
Avenida Gomes Freire, 471

Correio da Manhã

SUPERINTENDENTE
JOSÉ V. PORTINHO
N. 19.299 — ANO LV

REDATOR-CHEFE
ANTONIO CALLADO

2º Caderno — Rio de Janeiro, Sexta-feira, 24 de Fevereiro de 1956

GERENTE
ALINIO DE SALLES

DISCIPLINA RETORNA EM ÓTIMAS CONDIÇÕES

Muito bom o apronto da filha de Winter Garden – Confirmada a presença de Marchant nos animais do Stud Rocha Faria – Programas para as próximas reuniões com as montarias oficiais e os "forfaits" já apresentados

No handicap especial de domingo reaparece a égua Disciplina, um dos bons nomes da ala feminina da turma liderada por Adil. A filha de Winter Garden, que não aparece em público desde novembro do ano passado, volta em ótimas condições de treino e disposta a mostrar sua classe, enfrentando, no entanto, adversárias que estão mais em carreira. Todavia, Disciplina agradou nos exercícios desta semana e, se a raia secar, seu rendimento então será maior. Mariano Salles tem muitas esperanças em sua pupila, pois a considera superior à companheira Bomba H e esta vem correndo com sucesso na companhia.

Outra atração da semana é a estréia do quarto Sucesso, um tordilho vindo de Pernambuco revestido de cartaz e que, aqui na Gávea, promete iniciar uma série de vitórias. Os trabalhos do filho de Mossoró têm sido satisfatórios e, pelo que apresentou domingo último, deve estrear vencendo nesta companhia. Por outro lado, desde que chegou à Gávea, Sucesso não foi desprezado um só instante por Manoel Silva, que o conduziu em todos os exercícios praticados, bem como nos galopes de saúde.

A seguir apresentamos os programas para as próximas reuniões com as montarias oficiais e os forfaits já apresentados:

CORRIDA DE SÁBADO

1º páreo — às 14,40 horas — 1.500 metros — Cr$ 60.000,00 — 18.000,00 — 9.000,00 — 5.000,00.

		Ks.
1	1 King Admiral, J. Marchant	56
2	2 First Love, J. Portilho	56
	3 Sião, J. Ramos	56
3	4 Solimões, A. Araujo	56
	5 Sportsman, A. Portilho	56
4	6 Fabian, A. Brito	56
	7 Outubro, L. Lins	56

2º páreo — às 15,05 horas — 1.200 metros — Cr$ 70.000,00 — 21.000,00 — 10.500,00 — 5.000,00.

		Ks.
1	— 1 Cruzador, M. Silva	55
2	— 2 Pretencioso, J. Marchant	55
3	— 3 Seu Macedo, A. Araujo	55
4	4 Retinto, S. Machado	55
	5 El Bacan, D. P. Silva	55

3º páreo — às 15,30 horas — 1.400 metros — Cr$ 65.000,00 — 19.500,00 — 9.750,00 — 5.000,00.

		Ks.
1	— 1 Rubia, N. Pereira	55
2	2 Lelia, J. Marchant	55
	3 Rainette, P. Labre	55
3	4 Apassionata, M. Silva	55
	5 Dama de Preto, A. Araujo	55
4	6 Bong Lai, D. P. Silva	55
	" Teia, O. Moura	55

4º páreo — às 16,00 horas — 1.200 metros — Cr$ 60.000,00 — 18.000,00 — 9.000,00 — 5.000,00.

		Ks.
1	1 Illi, M. Silva	55
	2 Rei do Nordeste, J. Lopes	55
2	3 Don Luiz, F. Madalena	55
	" Don Carlos, A. Portilho	55
3	4 Exp. do Sul, N. Pereira	55
	5 Lernoud, J. Marchant	55
	6 Engajado, A. Marçal	55
4	7 Juratú, Não correrá	55
	" Arrelique, Não correrá	55

5º páreo — às 16,30 horas — 1.300 metros — Cr$ 60.000,00 — 18.000,00 — 9.000,00 — 5.000,00.

		Ks.
1	1 Princesse, J. Marchant	56
	2 Giarola, D. Moreno	52
2	3 Quarrel, A. Portilho	56
	4 Senda, O. Ullôa	56
3	5 Hereuse, H. Lima	56
	6 Dumba, J. Baffica	56
4	7 Greer Garson, J. Ramos	56
	" La Reine, M. Silva	52

6º páreo — às 17,00 horas — 1.400 metros — Cr$ 40.000,00 — 12.000,00 — 6.000,00 — 5.000,00 — (Betting).

		Ks.
1	1 Holmio, M. Silva	56
	2 Jondi, W. Oliveira	60
2	3 Ouronegro, Não correrá	54
	4 Elevage, J. Ramos	54
3	5 Domingueiro, A. Reis	60
	6 Boussac, J. G. Martins	60
	7 Egil N. Pereira	58
3	8 Heliopolis, F. G. Silva	52
	9 Loureto, Não correrá	60

ESPORTE MENOR

SPORTING CLUBE RIO DE JANEIRO, EM BANGU

Está programado para a tarde de domingo, no campo da rua Chita, em Bangu, o encontro entre as equipes do Ceres Futebol Clube e a do Sporting Rio de Janeiro.

Devido a rivalidade entre os dois quadros, êste jôgo vem sendo guardado com grande espectativa, pelos torcedores dos clubes que na tarde de domingo estarão frente a frente, em luta que antecipa-se como das mais sensacionais.

O quadro do Ceres leva ligeira vantagem, por jogar em seu campo, mas, não queremos dizer que êle seja o favorito nesta peleja, isto porque sabemos muito bem de quanto é capaz o quadro do Sporting.

Para esta partida as duas equipes estarão integradas de todos os seus titulares, porquanto nenhum problema de ordem técnica existem em seus conjuntos.

Antecipando o prélio principal estarão em ação os quadros de aspirantes dos mesmos clubes.

GRANDE EXCURSÃO DO LANZETTI FUTEBOL CLUBE

O Lanzetti Futebol Clube, de Bonsucesso, realizará domingo próximo uma grande excursão, na localidade de Andrade Pinto, no Estado do Rio.

Servirá de adversário do clube carioca o forte esquadrão do América Futebol Clube, um dos melhores conjuntos daquela cidade fluminense.

Para esta peleja o Lanzetti irá constituído com a sua fôrça máxima, aumentando assim a sua possibilidade de vitória. Todavia o América, está bem preparado para enfrentar o quadro visitante.

Como se vê, nada faltará para êste jôgo se sensacional.

XIVº CAMPEONATO BRASILEIRO INFANTO JUVENIL

SÃO PAULO, 22. — As atenções do público esportivo bandeirante estão voltadas para o transcurso do XIV Campeonato Brasileiro Infanto Juvenil de Natação, que será realizado nos dias 25 e 26 do corrente, na piscina da Água Branca. Intervirão nesse interessante certame as representações de São Paulo, Minas Gerais, Distrito Federal, Amapá Estado do Rio, Pará, Paraná e Rio Grande do Sul.

As delegações ficarão hospedadas nas dependências do Parque da Água Branca e o treinamento será feito pela parte da manhã e à tarde.

— O Congresso Brasileiro será realizado no dia 24, nesta capital, e todos os chefes das delegações infanto-juvenil tomarão parte. Na oportunidade serão tratados vários assuntos a respeito do desenvolvimento na natação no Brasil. — Sport Press.

ESPORTE MINEIRO

MÁRIO VIANA NO CLÁSSICO ATLÉTICO x AMÉRICA

Domingo, o maior jôgo do futebol das Alterosas — Prepara a AMCE o festival da seleção brasileira — O Vila no Distrito Federal — Jubileu de Prata do Clube Mineiro de Caçadores — Antenor Horta vem para o Rio

Belo Horizonte, 22 (da sucursal) — A Associação Mineira de Cronistas Esportivos está tomando as providências que assegurem o êxito do grande festival que vai promover dia 25 de março, quando deverá jogar nesta capital o selecionado brasileiro que excurcionará pelo exterior. A entidade dos jornalistas está empenhada em que a tarde esportiva programada para o estadio Independência alcance completo êxito. Como informamos em noticiário anterior, a seleção da CBD deverá enfrentar um combinado Atlético-América, regressando dia 26 ao Rio.

Homenagens

Dois paredros brasileiros serão homenageados pela A. M. C. E.: srs. Luiz Murgel e Silvio Pacheco, os quais serão recepcionados na sede campestre da entidade.

Atlético x América

Antecipa-se empolgante o choque Atlético x América marcado para domingo, à tarde, no estadio do Horto, encerrando o terceiro turno mineiro. Ao Atlético bastará o empate para sagrar-se campeão, enquanto o América necessitará do trinfo para alcançar o mesmo titulo.

Convite ao Vila Nova

Informa-se de Nova Lima que o Vila Nova recebeu um convite para atuar no Rio, participando de um torneio que o América pretende promover após o terceiro turno. Ao que se sabe, o clube de Martim Francisco pretende realizar o triângular com a participação do Flamengo e do grêmio de Nova Lima.

Um torneio nesta capital

Também nesta capital está sendo projetado um grande torneio: Flamengo, Vasco, América e Atlético ainda para o mês de março. A iniciativa pertence ao América, que conta com a cooperação garantida do Atlético.

Mario Viana, o escolhido

Soubemos esta manhã, que os clubes Atlético e América oficializaram, ontem, o interêsse pela arbitragem de Mario Viana no clássico de domingo, dirigindo-se à FMF para pedir a viagem do renomado juiz.

Edson ficará em Sabará

O medio Edson, que vinha atuando pelo Fluminense carioca, iniciou ontem, seus treinamentos no Siderurgica, clube que contará com o seu concurso em 1956.

Jubileu de prata do CMC

O Clube-Mineiro de Caçadores comemorará sábado e domingo seu jubileu de prata, fazendo realizar no "stand" das Mangabeiras várias provas, entre as quais uma destinada exclusivamente aos seus ex-presidentes.

Quadrangular de basket

Minas, Sirio, Cruzeiro e Mackenzie disputarão interessante quadrangular de bola ao cesto nesta capital a partir da próxima semana. Em disputa o troféu "Henrique de Sales Neto", diretor do Minas.

Viaja Antenor Horta

O técnico Antenor Horta, que serve há anos ao Minas, deixará o clube mineiro, pois passará a residir no Rio de Janeiro.

DENTADURAS E PONTES
FIXAS E MÓVEIS

Dentaduras modernas — Dentes translúcidos — Dentaduras SANPLAK (sem céu da bôca) Especialista DR. ALVARO DE MORAES, cirurgião-dentista com mais de 45 anos de prática. Dentaduras antecipadas que são colocadas no mesmo dia, logo depois das extrações. Serviços urgentes. Trabalhos em Roach com ouro platinado. Raios X. Clinica especializada para pessoas idosas e nervosas. Rua Conde de Bonfim, 770, entre a Rua Uruguai e a Muda da Tijuca. — Tel.: 38-9786 — Envia folhetos explicativos. 55068

7º páreo — às 17,30 horas — 1.600 metros — Cr$ 45.000,00 — 13.500,00 — 6.750,00 — 5.000,00 — (Betting).

		Ks.
1	1 Darieno, Não correrá	60
	2 Gomo, D. Moreno	58
2	3 Rapineiro, D. P. Silva	60
	4 Cleofas, Jos. Baffica	58
	5 Mon Ami, P. Fernandes	58
3	6 Moxotó, A. Reis	58
	7 Cabo Verde, M. Silva	52
	8 Diablita, J. Baffica	54
4	9 Cafute, A. Caceres	56
	10 Camocim, L. Coelho	58

CORRIDA DE DOMINGO

1º páreo — às 14,40 horas — 1.200 metros — Cr$ 60.000,00 — 18.000,00 — 9.000,00 —5.000,00:

		Ks.
1	— 1 Tez, J. Ramos	55
2	2 Semiramis, B. Marinho	55
	3 Trama, M. Silva	55
3	4 Luganga, O. Moura	55
	5 Ipeca, N. Pereira	55
4	6 Blue Bird, P. Labre	55
	7 Télus, J. Baffica	55

2º páreo — às 15,50 horas — 1.600 metros — Cr$ 70.000,00 — 21.000,00 — 10.500,00 — 5.000,00.

		Ks.
	1 Rostoky, L. Lins	55
	2 Iriri, B. Marinho	51
	3 Hotspur, J. Baffica	51
	4 Mas-tua, M. Silva	55

3º páreo — às 15,30 horas — 1.300 metros — Cr$ 60.000,00 — 18.000,00 — 9.000,00 — 5.000,00.

		Ks.
1	— 1 Riacho, P. Tavares	55
2	— 2 Breville, D. P. Silva	55
3	3 Apetrecho, B. Marinho	55
	4 Torino, A. Portilho	55
4	5 Odraco, O. Ullôa	55
	6 Engano, J. Marchant	55

4º páreo — às 16,00 horas — 1.800 metros — Cr$ 45.000,00 — 13.500,00 — 6.750,00 — 5.000,00.

		Ks.
1	1 Comandulo, J. Baffica	56
	2 Neon, J. Ramos	52
2	3 Fair Clever, M. Silva	52
	4 Kantar, A. Reis	52
3	5 Buckingham, L. Lins	52
	6 Bazú, O. Macedo	56
4	7 Nordestino, W. Mazala	52
	" Badurbin, J. Lopes	50

5º páreo — (Handicap Especial) — às 16,30 horas — 1.600 metros — Cr$ 80.000,00 — 24.000,00 — 12.000,00 — 6.000,00.

		Ks.
1	— 1 Beguiler, D. P. Silva	56
2	2 Benguarda, J. Portilho	53
	3 Chilita, Não correrá	53
3	4 Jondeci, J. Baffica	51
	5 Resina, A. Reis	50
4	6 Bomba H, O. Ullôa	60
	" Disciplina, M. Silva	55

6º páreo — às 17,00 horas — 1.400 metros — Cr$ 65.000,00 — 19.500,00 — 9.750,00 — 5.000,00 — (Betting).

		Ks.
1	1 Buoyant, D. P. Silva	55
2	2 Iriswal, A. Portilho	55
3	3 Sir Toby, M. Silva	55
	4 Historico, P. Labre	55
3	5 Cimbronasso, A. Araujo	55
	6 Cedro, O. Ullôa	55
4	7 Paulin, A. Marçal	55
	8 Rafal, O. Moura	55

7º páreo — às 17,30 horas — 1.300 metros — Cr$ 45.000,00 — 13.500,00 — 6.750,00 — 5.000,00 — (Betting).

		Ks.
1	1 B. Prince, J. Marchant	58
	2 Bolonha, W. Oliveira	58
	3 Bom Conselho, D. Tetti	56
	4 Tio Pepito, N. Pereira	56
2	5 Fleet Ace, A. Reis	56
	6 El Garboso, L. Lins	56
	7 G. Sanders, Jos. Baffica	60
3	8 Nigromante, O. Ullôa	52
	9 Gamo, Não correrá	52
	10 Corcel, M. Silva	60
4	11 Demite, J. Ramos	58
	12 Serigote, J. Portilho	58

8º páreo — às 18,00 horas — 1.400 metros — Cr$ 55.000,00 — 16.500,00 — 8.250,00 — 5.000,00 — (Betting)

		Ks.
	1 Samoo, J. Ramos	56
1	2 Náutico, A. Portilho	52
	3 Condor, S. Barbosa	56
	4 Sucesso, M. Silva	56
2	5 El Indio, J. Baffica	56
	6 Loro, J. G. Martins	56
	7 Orango, W. Ferreira	56
3	8 Positivo, L. Coelho	56
	9 Sandim, A. Castro	56
	10 Guaiasco, P. Coelho	56
4	11 Farsista, A. Caceres	56
	12 Deco, A. Marçal	56

AUMENTADA PARA 1 MILHÃO E MEIO a dotação do G. P. São Paulo

SÃO PAULO, 23 (S.P.) — Na Na última reunião da diretoria do Jockey Clube de São Paulo foi aprovada a proposta existente para o aumento da dotação do Grande Prêmio São Paulo de 1 milhão e meio de cruzeiros. Esse prêmio tem como característica importante o fato de que será pago integralmente, sem o desconto de 10% para o jóquei, 10% para o tratador e mais cavalariço, inscrição e etc., equivalendo êsse total a mais que os 1 milhão e 800 mil cruzeiros do G.P. Brasil.

Na prova deste ano a entidade hipica bandeirante já enviou convites aos maiores craques do continente, sobressaindo-se Mangangá, Tatan e a égua chilena Eugenia.

ESTREANTES

EL INDIO — 4 anos, filho de Duplicate em Mastergina e de propriedade do sr. Francisco Serrador. Treinador: E. Caminha. Tem 87'' nos 1.300, com algumas sobras, sendo um alazão de porte avantajado e que chama a atenção por sua estampa.

SUCESSO — 4 anos, filho de Mossoró em Coari e de propriedade do sr. Arthur H. Lundgren. Treinador: P. Morgado. Veio de Pernambuco onde dizem que venceu várias carreiras, estando na Gávea há algum tempo. Está muito trabalhado e, domingo último, em raia péssima, cravou 92'' nos 1.400, cravou ação satisfatória. A turma está fraca e deve ser encarado com um dos nomes da carreira.

TION AMI — 5 anos, filho de Meulén em Leonise e de propriedade do sr. Augusto Maria Sisson. Treinador: G. Feijó. Esteve em Pôrto Alegre onde venceu três carreiras, estreando, portanto, em turma acessível. Aprontou em boas condições, passando os 700 em 43''2/5, com algumas sobras. A turma está fraca e pode fazer sua estréia vencendo.

FLEET ACE — 6 anos, filho de Solar Glen em Sommeil e de propriedade do stud Sete. Treinador: R. Silva. Cavalo velho que vinha fazendo sua campanha na paulicéia. Andou em São Vivente onde corria em turma das melhores. Está na Gávea algum tempo e apresenta algumas possibilidades de Vitória.

NOVOS DIRIGENTES NO FUTEBOL PAULISTA

S. PAULO, 23. Ontem, conforme divulgamos, todos os diretores da Federação Paulista de Futebol entregaram os seus cargos ao Presidente Faicão, demitindo-se coletivamente. O Presidente da entidade, ontem mesmo indicou os primeiros dirigentes da Federação. Assim é que o sr. Rafael Oberdan de Nicola, foi reconduzido novamente para a Secretaria. O sr. Francisco Matarazzo foi nomeado Diretor do Departamento de Negócios do Interior e o sr. René Ramos foi nomeado Diretor do Departamento Social da Entidade. Os demais postos serão indicados amanhã ou possivelmente esta noite. ASP.

Mariano Salles acredita na vitória de Disciplina. Na raia leve, principalmente, pois acha que sua pupila tem mais classe que as adversárias e tem trabalhos satisfatórios.

MATINAIS

Disciplina agrada muito — Milico continua em cartaz — King Admiral deixa boa impressão — As melhoras de Lélia — Boa partida de Junardo na reta oposta

As raias vão secando ràpidamente, embora ainda estejam agarrando, e, não voltando as chuvas, estarão secas para as próximas reuniões. As marcas, no entanto, não são de chamar a atenção, mas algumas partidas agradam. King Admiral inicia o desfile, passando os 800 em 50'', com boa ação, antes de Fabian registrar 44'' 3/5 nos 700, um tanto alertado. Sião, vindo de mais longe, crava 23'' nos 360 e termina com boa disposição e Outubro desce a reta em 38'' 2/5, com ação regular. Enquanto First Boy traz 51'' dos 800, perdendo para Disciplina, porém trazendo algumas reservas.

Cruzador não se emprega e desce a reta em 39'' 3/5, à vontade. Pretencioso também não faz fôrça e melhora a marca para 39''. Já seu Macedo chega em 38'' 2/5 só fazendo correr nos derradeiros duzentos, que são percorridos em 13''. Rubia crava 38'' e termina com sobras visíveis. Mas Lélia deixa melhor impressão com seus 44'' nos 700, com sobras. Rainette desce a reta em 37'' 4/5, discretamente, e Dama de Preto melhora para 37'' e 3/5, alertada nos metros finais.

Don Luiz mantém a forma e desce a reta em 37'', bem. O companheiro Don Carlos aumenta a marca para 37'' 3/5, sem chamar a atenção, e Lernoud não convence muito com seus 39'', procurado nos metros finais. Greer Garson nada revela com seus 40'' 3/5 na reta, correndo pouco, e La Reine melhora a marca para 38'' 2/5, chegando com sobras. Holmio registra 51'' nos 800, sem apurar, e Heliopolis desce a reta em 38'' 3/5, revelando algum progresso.

Na reta oposta. Rapineiro não faz muita fôrça numa partida de 600 em 37'' e, do lado de cá, Camocin é visto descendo a reta em 41'', com facilidade. Milico, que havia trabalhado bem a distância, volta a agradar com seus 37'' na reta, com sobras visíveis. O que não acontece com Norton que registra 45'' nos 700, tocado para derrotar El Zorro. Don Juan, por sua vez, registra 37'' 3/5 na reta, com reservas e, no lado da Lagoa, Junardo aparece muito ligeiro numa partida de 600 em 34'' 3/5.

Semiramis inicia os aprontos antecipados, descendo a reta em 42'', sem chamar a atenção, e Blue Bird continua progredindo, agora nos 700 em 45'' 3/5, com boa disposição. Torino é poupado nos 360 em 22' e Engano é visto nos 600 em 38'', com ação regular. Nordestino melhora a marca para 37'', bem, e Badurbin revela ligeireza com seus 21'' e 3/5 nos 360, com boa ação. Mas Disciplina agrada muito ao passar os 800 em 51'', sempre com facilidade, "cozinhando" o companheiro First Love, que é ladrão de trabalhos. Bayard Prince vem poupado e registra 52'' 3/5 e paupado também chega Cordel, cravando 39'' na reta. Enquanto Nigromante, encerra as atividades, repetindo a marca do adversário, porém agradando menos.

HIPÓDROMO NA CIDADE DE BAURÚ SERÁ INAUGURADO DENTRO EM BREVE

SÃO PAULO, 23 — Mais um hipódromo em cidade do interior será inaugurado dentro de breves dias, incentivando assim o turfe no interior do Estado bandeirante. Trata-se do prado de Bauru, que terá uma pista medindo 1.400 metros em tôda a sua extensão, e construída segundo os requisitos da moderna prática turfística. Será o hipódromo de Bauru dotado de um grupo de 100 cocheiras, o que virá facilitar o alojamento dos animais antes e depois das corridas. Para sua inauguração pretende a diretoria fazer disputar um grande prêmio de 2.400 metros e com 100 mil cruzeiros ao vencedor. S. P.

JOGARÁ TÊRÇA-FEIRA EM BELO HORIZONTE A EQUIPE DO AMÉRICA

BELO HORIZONTE, 23. Interessante peleja amistosa terá oportunidade de presenciar o público desportivo desta capital, quando na próxima têrça-feira estarão em ação, no estádio Otacílio Negrão de Lima os quadros do América local e do América da capital da República.

O prélio desde já está despertando bastante interêsse entre os torcedores belohorizontinos sempre desejosos de assistir grandes prélios de futebol. As negociações para a concretização da peleja amistosa foram tratadas diretamente entre os presidentes Jorge Ibrahim e Giulitte Coutinho. S.P.

SUPLEMENTO INTERGRAFICO

SINGRA

VOL. XII ★ ★ ★ ★ 1956 N.° 201

NÃO PODE SER VENDIDA SEPARADAMENTE

Correio da Manhã

RIO DE JANEIRO

SECÇÃO ILUSTRADA

TODAS AS SEXTAS-FEIRAS

Singrando...

CONTRADIÇÕES

Tantas são as contradições em materia de promessas atinentes à melhoria de vida nos seus vários aspectos, que já é de se desejar que o poder público não intervenha para não piorar.

O caso do homem que vendia os ovos de suas galinhas a dez cruzeiros a dúzia, levando à porta do freguês, é típico: certo dia foi preso por estar cobrando acima do preço tabelado que era, naquele tempo, de oito cruzeiros a dúzia. Desapareceu assim um criador e vendedor. Resultado, os fregueses que podiam pagar e achavam até interessante aquêle fornecimento à domicílio, foram aumentar a fila dos concorrentes à compra do produto tabelado, como se sabe, atualmente por três vêzes mais, com tendência à alta.

O mesmo está acontecendo com os estabelecimentos de ensino. Determinou, agora, no início das aulas, a COFAP o congelamento das anuidades escolares, sem atentar à conveniência dos alunos que fazem questão de determinadas instituições por causa de sua organização e da maneira pela qual se desobrigam de sua finalidade que é ensinar.

O resultado não se fêz esperar: vários ginásios estão fechando suas portas e deixando regular número de alunos entregues ao nivelamento pela baixa, esperando a alta que virá, como em tudo, onde o tabelamento suprimiu o estimulo e a concorrência que sempre beneficiaram o público.

Para que iludir o povo com promessas que só servem para provar mais uma vez a grande e geral contradição.

Cândido Mendes

Uma companhia siderúrgica mineira resolveu plantar 11 milhões de pés de eucaliptos para atender ao consumo de carvão vegetal de suas usinas. Esses trabalhos ocupam 800 homens e foram recentemente ampliados para o plantio de 4 milhões de árvores por ano. Trata-se de um dos grandes programas de formação de matas homogêneas em execução no país. Outras emprêsas siderúrgicas de Minas Gerais estão promovendo trabalhos semelhantes, tendo plantado, nos últimos anos, 28 milhões de árvores.

Se examinarmos nosso pensamento encontrá-lo-emos quase sempre ocupado com o passado ou o futuro. Raras vêzes pensamos no presente; e, se pensamos nêle, é apenas com o fim de nos orientarmos para melhor dispor o futuro. — Pascal.

Amar é pedir a outrem a felicidade que nos falta. — P. Rochepedre.

Ninguém se livra de sua sombra, como se não liberta da consciência. — Coelho Neto.

PÁGINA DE ARTE — Walter Feder em seu ateliar, quadro do pintor patrício Adolph Richard Turack, medalha de prata. O quadro que reproduzimos esteve exposto na mostra do LX Salão Nacional de Belas Artes. (foto Lacand)

— Para de rir, como um imbecil, Martins... O Sr. diretor ainda não disse nada!

ARTES E HOMENS

CINQUENTÃO SALDANHA COELHO

MINAS GERAIS comemorou com grande gala o cinqüentenário de Arthur Veloso, uma das figuras de maior projeção nos círculos culturais do país. As obras que deram renome a Arthur Veloso, que é também professor há muitos anos, são A Quidade do Real, A

Arthur Veloso

Filosofia e seu Estudo e Introdução à História da Filosofia.

Entre as homenagens que lhe prestaram seus amigos de Minas, Rio e São Paulo, constaram um suplemento literário e artigos publicados na imprensa sôbre sua obra e sua personalidade.

do Instituto Italiano de Cultura

CRONACHE CULTURALI — de Madri, está circulando em seu número correspondente ao último trimestre de 1955. Literatura, música, teatro, cinema e bibliografia aparecem no sumário desta bem feita publicação de cultura.

EUTERPE — sob a direção de Julio Aristides (Buenos Aires, nº 21, Ano VII). Colaboram, Adler outros, Maria Raquel Adler, Angélica Ferrari de Plaza, Herbert Nabot, Ilka Sanchez, Marco Antonio Vértix. O editorial, assinado por Julio Aristides, se intitula «O Poeta e a Liberdade». E Ilka Sanchez, a única brasileira que colabora neste número, assina o poema «O Amor Triunfante».

REVISTA CBM — do Conservatório Brasileiro de Música. Redator-chefe: Antonieta de Souza. Do corpo de colaboradores desta revista fazem parte nomes da importância de Andrade Muricy e Renato Almeida. (Nº 1, Ano I, quarto trimestre de 1955)

GAZETA LITERARIA — da Associação dos Jornalistas e Homens de Letras do Porto (Nº 39, Nov. de 1955). Artigos e noticiário sôbre livros e autores.

VERTICE — revista de cultura e artes (Coimbra, Vol. XV. Nº 146, Nov. de 1955). Do sumário destacamos «Ortega y Gasset, estilista e pensador», de J. Gonçalves; e «O Estudo da Personalidade do Delinqüente», de Luis de Carvalho e Oliveira. Na «Carta do Brasil», seção assinada por Fernando Fedreira, encontramos dois tópicos sôbre Portinari e Pancetti.

TEATRO BRASILEIRO — (Nº 3, jan. de 1956). Sob a direção de Alfredo Mesquita e tendo como redator-chefe Sábado Magaldi, Teatro Brasileiro aparece neste seu terceiro número com um alto nível cultural e grande beleza gráfica. Não a conhecendo antes, surpreendi-me ao folhear suas páginas, e tive a impressão, vendo-a e lendo-a, de que tinha nas mãos uma excelente revista européia. Alfredo Mesquita e Sábado Magaldi recebem os melhores aplausos por esta bela e útil iniciativa.

Conversando com os leitores

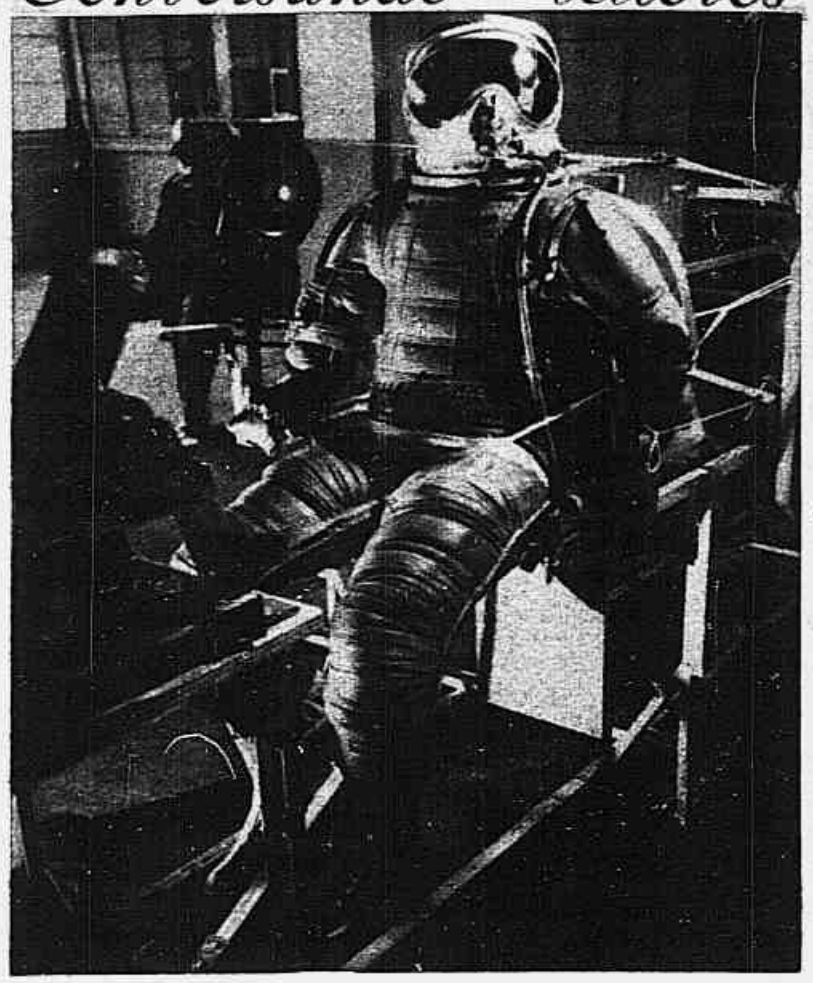

Raul Galhardo — Terezina, Piauí, escreve para SINGRA:

«Não sei qual a dificuldade nos vôos pela estratosfera».

Há dificuldades enormes que estão sendo abolidas pela ciência, a fim de assegurar a maior segurança aos aviadores que têm de voar por tais e tão alucinantes altitudes onde impera um frio terrivel e falta o oxigênio. Atualmente está sendo experimentado nos Estado Unidos o escafandro estratosférico. E' uma roupa hermèticamente fechada e cheia de ar comprimido para manter a pressão normal. Este escafandro está sendo experimentado pela Aviação Naval norteamericana a fim de tornar possivel o vôo a qualquer altura de modo a substituir as atuais cabines sobrecomprimidas. Na foto,, com que ilustramos esta resposta, vê-se o escanfandro inflado mas sem ninguém dentro, durante umas provas de laboratório encaminhadas para ser determinada sua resistência mecânica.

Sr. Carlos Pinto — Diamantina, Minas, escreve dizendo:

«E' verdade que as radiações atômicas já estão sendo empregadas na conservação dos gêneros?»

Não sabemos se o processo já está sendo empregado regularmente, mas os testes realizados pelo Dr. L. E. Brownell, da Universidade de Michigam, sôbre os efeitos das radiações atômicas em alimentos como pão, batatas, leite, carne verde, carne de porco, peixe e outros alimentos, foram muito promissores. Provaram cabalmente que as batatas e as cebolas irradiadas conservam-se frescas por muito mais tempo, não brotando, inclusive, durante o armazenamento. Há ainda um detalhe importante: os cientistas do Instituto Quartermaister de Alimentos e Recipientes, de Chicago, que submeteram as batatas e as cebolas irradiadas a novos testes verificaram que estas prescidem de refrigeração depois de irradiadas. Aquêle Instituto está estudando igualmente um processo para conseguir a pasteurização e a esterilização dos alimentos por meio das radiações atômicas.

— Não, meu caro, não é o «doce tesouro da sua alma» que está no aparelho. E' o pai dela!

SINGRA

SUPLEMENTO INTEROGRÁFICO

PUBLICAÇÃO DA EDITORA SINGRA LIMITADA

Diretor
CANDIDO MENDES

GERENTE—EUGENIO L. DE MATTOS

REDAÇÃO, ADMINISTRAÇÃO OFICINAS E PUBLICIDADE:
Rua Riachuelo n.° 192
Tels.: 32-3090 e 32-2540
Endereço Telegráfico:
Rotográfico - Rio
RIO DE JANEIRO — BRASIL

PUBLICIDADE

Para a inserção de anúncios dirigir-se à gerência de "SINGRA", ou aos seus representantes. Tôda a correspondência, para a redação e para a administração, deve ser enviada à Rua Riachuelo, 192 — Rio de Janeiro.

SINGRA é a única publicação, no Brasil, que circula tôdas as semanas, junto com as edições de vários jornais em diversas cidades, mantendo o mais alto gráu de difusão no País.

OS ORIGINAIS ENVIADOS À REDAÇÃO NÃO SERÃO DEVOLVIDOS

NOSSA CAPA — D. Lina Pesce, uma das maiores compositoras brasileiras, pianista exímia e conhecedora da música erudita — filha de um maestro, compositor e poeta, e de uma pintora, cantora e pianista — nasceu no meio da arte e nêle vive, pois, é espôsa do Sr. Vicente Vitale, o maior editor musical da América do Sul.

Engano fatal

Conto de A. C. LACEL

Desenho de Jeronymo Ribeiro

QUANDO nas tardes quentes de verão, tardes tristes, em que o sol se põe prematuramente, e os pés de cutingas são açoitados pelos ventos sul, quando o cutxu chora e geme, empoleirado em cima de uma velha Jeneuna e o pássaro Jesus-Meu-Deus aproxima-se de um ninho de João de Barro, o caipira já sabe que algo de terrível se aproxima: então vai logo correndo, pega da foice e parte em procura de um pé de jipi, derruba-o e com seu galho mais alto faz um espêto que enterra no chão, cuspindo sôbre a sua «benzedura».

Mesmo assim não se atenua a sua desconfiança, e os seus olhos tristes ganham uma presteza sutil, uma prontidão assombrosa, como se estivesse a espera de algum perigo; seu espírito só sossega quando vê uma cabocla matreira, com a «sogra aparecendo», sinal evidente que o perigo passou.

Este é um dos muitos mitos dos nossos caboclos, que não deixa de ter alguma coisa de sugestivo.

Esta é uma história que não está livre de conjecturas.

Os sete barqueiros celeumavam lùgubremente, quase que conseguindo acompanhar com seus cantos, as inclinações da embarcação. O sol já se deitara, deixando após si aquela tristeza que bem conhecemos, aquela modorra que por um instante, antes de a noite chegar, paira no ar.

Na ponta da jangada, um homem de catadura enfezada contemplava um urubu que circulava o ar, lembrando-se de conclicar os seus servidores com palavras rispidas, a fim de, chegar logo à fazenda do Teiró.

Na ré da embarcação, outro homem muito melhor trajado que o primeiro, estava estatelado em um banco.

O individuo que estava à proa, era de estatura avantajada, trigueira, com a barba escanhoada, deixando esperso pelo queixo um punhado de pelos à moda caipira: respondia pela alcunha de coronel Licurso.

Na côr do cabelo, no rosto e nas feições vincadas, formava notável contraste com a fisionomia do cavalheiro que estava sentado perto dêle. Tinha êste o cabelo ruivo, o rosto primitivamente corado, tomando um tom amarelado em conseqüência da falta de raio solares: afinal era um corretor de imóveis, um homem da cidade que vinha à fazenda de Licurso na esperança de fazer bons negócios.

O cantar flácido dos canoeiros, ainda imperava sôbre o silêncio sem eco, de repente um silêncio incoercivel foi percebido; e no ar, daí então, pairou quietude, só o rumor das pás que se espargiam contra as águas, se fazia ouvir. Que seria?

Tôda a natureza Amazonense se calara, nem uma só criatura, bipede, quadrúpede ou réptil fizera o menor ruido. Na opinião de Licurso nenhum vivente, racional ou irracional, poderia explicar tal coisa, mal sabendo que a resposta de tais perguntas estava tão próxima: era só perguntar aos canoeiros que êstes saberiam explicar-lhe.

Da surprêsa os homens da embarcação cairam em espanto, chegara-lhes até às narinas um odor místico, algo deteriorado estava por perto.

De súbito a jangada abicou, fazendo seus ocupantes estenderem-se no chão; quando conseguiram por-se de pé verificaram que atrás da jangada um boi morto era levado pela correnteza.

Logo a bombordo, um par de chifres passava em demanda ao desembocadouro do Amazonas. Aquilo deixou apreensivo o fazendeiro, e mais ainda os canoeiros.

A noite já descera, e como êles estavam em uma espécie de Igarapé, pensaram em abordar a terra para transnoitar; não o conseguiram, a jangada encalhara em novo escolho, desta vez mais compacto e fedorento; o que a impedia de continuar a viagem, eram algumas dezenas de rezes em decomposição. Logo vieram mais, mais e mais que foram cerrando a passagem de uma margem a outra.

Aquela corrente de centenas de gado pestilento exalava um miasma sufocante, e mais apreensivo ainda era o sutil silêncio das matas, o que se fazia ouvir era apenas o gorgolejar das águas do grande rio.

Já então os remeiros não podiam remar, pois o remo só atingia carne apodrecida, alguns já eram tomados de náuseas, outros olhavam para o céu em muda súplica.

A quantidade de rezes era tão grande que cobria tôda a extensão do igapó.

O fazendeiro foi tomado de pânico, gesticulava, pedia e implorava aos seus homens que remassem: Tudo em vão.

A embarcação nem se movia, um velho índio tapuio, saltou da jangada para aquêle monturo de carne, a fim de refugiar-se na margem o que infelizmente não conseguiu, sendo tragado em poucos minutos pelas águas infestadas do Rio Mar. O outro homem, que era o sr. Manuel, compulsava as margens na vã esperança de encontrar ajuda.

Já então alguns desmaiavam e outros eram tomados de neurose.

A manhã se aproximava, o futuro era contingente, pois tudo indicava que dali não escapariam, teriam que morrer de fome ou pela contaminação.

— Sr. Manoel — quem falava era o fazendeiro — creio que nossa sina é acabar aqui mesmo!

— Mas deve haver alguma salvação, algum meio de escapar...

— Não há, eu sei como isso é, pois uma vez aconteceu o mesmo lá pelas bandas de Manaus; escuta, nós somos homens de verdade e não crianças assustadas. Vamos encarar os fatos como êles são.

— Como aconteceu isto? — indagava o forasteiro, que àquela hora tinha um lenço no rosto.

— Que o que, seu moço, não aconteceu foi obra do Godêncio, aquêle que montou um depósito de ácidos químicos para a lavoura, o tal é dono de uma fazenda situada na margem oposta do Teiró, êle esperava que aqueles compostos orgânicos melhorassem a plantação. Quando percebeu que não adiantava pôsse a jogar no rio todo o ácido fenoxiacético que estava no celeiro; era de ver quantos peixes boiavam à flor dágua; um dia notei que o gado andava com a lingua inchada e não parava de babar, pensei logo, é aftosa ou veneno. Dito e feito, eis a prova. Naturalmente estas rezes beberam da água poluida e cairam na corrente, credo, é bastante.

— Então que faremos? — pergunta o Sr. Manoel.

— Só há um meio, morrer, se ficarmos aqui aturando mosquitos e esse mau cheiro, o fim será lento e horrivel.

— Então é a morte de qualquer jeito?

— Sim! não há saida; respondeu Licurso que agora escarafuncha um alforge de onde retira um par de pistolas, dando uma ao seu amigo e empunhando a outra contra o ouvido.

Dois estampidos ecoaram pelo inferno verde, assustando os saguis e urubus que se deliciavam na carne putrefacta.

Amanhecera, no horizonte um sol macilento banhava a Amazônia e seus raios iluminaram por um instante uma jangada que boiava no imenso rio Mar. Tudo em torno dela era silencioso; o barulho dos corvos que lutavam entre si já não havia, pois aquêle monturo de carne em decomposição, tinha sido levado pela correnteza abaixo.

Agora tudo cantava e resplandecia, o mau cheiro tinha-se ido, a jangada boiava ao sabor da corrente. E os barqueiros remavam transportando aquêles dois homens que levavam no rosto a mascara do desespêro e da morte.

O espargir das águas fendidas pelos remos combinava com a celeuma dos barqueiros, que nem por isso, deixaram de cantar.

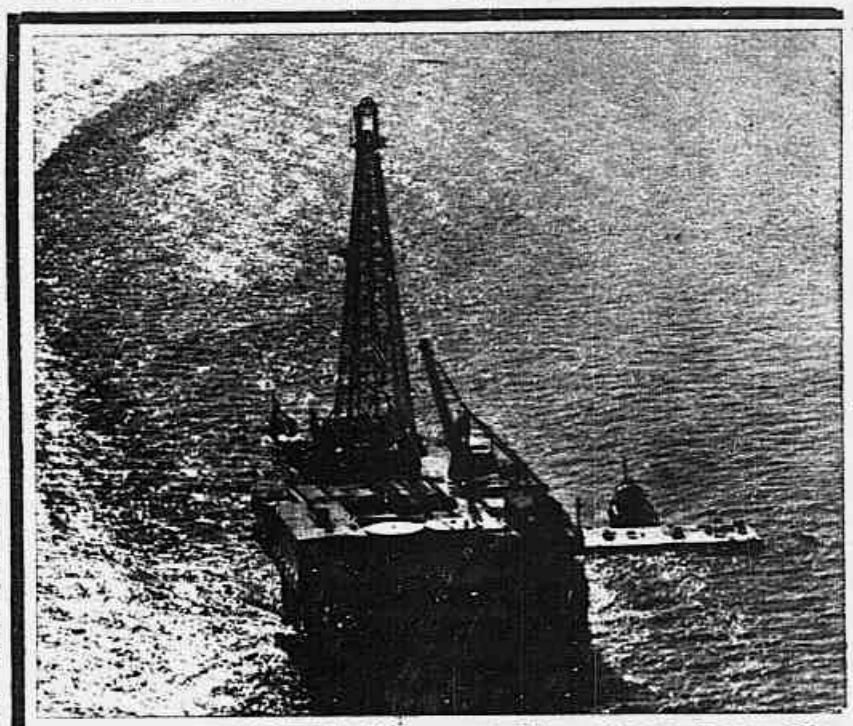

ZONA PETROLIFERA NO GOLFO DO MEXICO — Uma das maiores zonas petroliferas do mundo se encontra sob o Gôlfo do Mexico. Cerca de um bilhão de dólares já foi empregado no aproveitamento dêsse petróleo submarino, que, segundo se espera, irá assegurar um aumento de 35% nas reservas petroliferas dos Estados Unidos, pois se calcula que poderão ser extraídos do Gôlfo do México 25 milhões de barris.

O novo campo petrolifero se acha localizado próximo do litoral dos Estados de Luisiana e do Texas e sua exploração só foi iniciada depois da segunda guerra mundial.

A perfuração de um poço submarino em águas profundas pode se fazer num tempo quase igual ao que se gasta para uma perfuração em terra firme. Descontando-se as demoras ocasionadas pelas condições atmosféricas, um poço perfurado no mar, a uma profundidade de 3.000 metros, fica pronto, em geral, num periodo de dezesseis a vinte dias. Em seguida, o petróleo é bombeado, através de oleodutos, até um ponto da costa, onde são removidos o gás e a água. Então, o petróleo é conduzido em barcaças para a refinaria.

O aspecto mais original — e também o mais dispendioso — da operação é a plataforma, de onde ficam a tôrre e o equipamento de perfuração. Esses aparelhos custam de um e meio a três milhões de dólares, cada um, e frequentemente atingem tamanhos de 30 por 60 metros e mais de 30 metros acima do nivel da água.

Muitas dessas plataformas são [illegible], o que quer dizer, dispõem não sòmente de espaço para toneladas de equipamento de perfuração, como também de moradias para os trabalhadores. Algumas, têm espaço suficiente para acomodar até trinta homens. Em geral, os operários trabalham em turnos de dez dias, regressando a seus lares para descansar durante cinco dias, seja por meio de uma embarcação, seja por meio de helicóptero.

Na foto uma das plataformas de exploração de petróleo no Gôlfo do México, situada a sete milhas da costa de Louisiana.

Representantes para todo o Brasil

Excepcional plano de vendas e comissões

Antiga e tradicional organização especializada em Reembôlso, com artigos exclusivos e fabricações proprias, procura representantes. Envie-nos vinte cruzeiros em selos do correio (não envie dinheiro) para receber circulares explicativas, prescrições e dois quadros souvenir.

Cartas para: INCO — Caixa Postal 7667 — São Paulo

fpaco

Surdez

CENTRO AUDITIVO

TELEX S.A.

Uma organização altamente especializada que coloca à sua disposição:

- Técnicos com larga experiência
- Testes completos de audição
- Modernos aparelhos auditivos de eficácia comprovada.

Rio - Av. Rio Branco, 138-3.º
S. Paulo - R. 24 de Maio, 250-12.º
Belo Horizonte - R. Afonso Pena, 740-1.º
Porto Alegre - R. dos Andradas, 1409-5.º
Curitiba - R. Barão do Rio Branco, 41-6º
Recife - Av. Guararapes, 50-3.º

Atendemos a domicilio

QUEIRA NOS ENVIAR O FOLHETO ILUSTRADO "FATOS SOBRE A SURDEZ"

NOME.....
ENDEREÇO.....
CIDADE.....
ESTADO.....

AZUVIOL

Disfarça o amarelo dos cabelos brancos, tornando-os mais anilados ou prateados e reduz os reflexos vermelhos dos cabelos tingidos ou alourados. Misturam-se 10 gôtas num copo de água e dá-se um banho no cabelo. À venda nas Farmácias e Perfumarias.

AMERICO — 25-2037

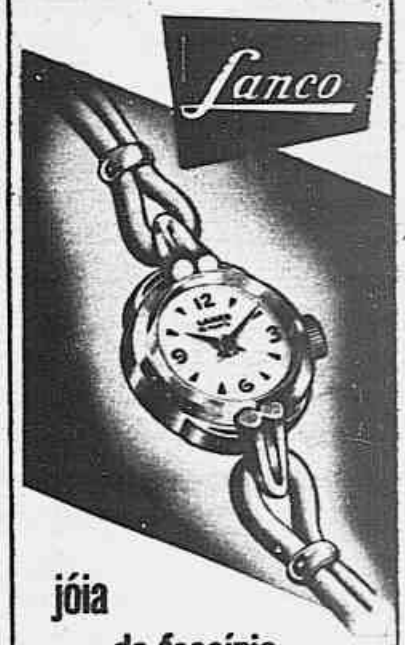

jóia de fascínio utilidade comprovada

LANCO

SUIÇO - 80 ANOS - TRADIÇÃO

A noiva Madalena Villela Pedras, parecia uma flor surgindo entre numerosas «corbeilles»

A noiva ao entrar na Igreja Santo Inácio, de braço com seu pai Dr. José Villela Pedras

Os noivos depois da cerimônia religiosa, ladeados por seus pais e pelas demoiselles d'honneur

Um grande casamento no Santo Inácio

B. B. ITIBERÊ
(Especial para SINGRA)

Na bela e sombria Igreja do Colégio Santo Inácio tão profundamente ligada à família do noivo, e ainda tôda impregnada das festivas alegrias de Natal, realizou-se na manhã do dia 29 de dezembro às 11 horas, a cerimônia religiosa do enlace matrimonial da formosa Srta. Madalena Junqueira Pedras com o Sr. Luis Fernando Mendes de Almeida.

Pertencem os nubentes a famílias de alta projeção social no nosso grand monde. Madalena Villela Pedras é filha do ilustre médico Dr. José Villela Pedras e D. Maria José Junqueira Pedras, ambos de distinta e tradicional família mineira, radicada desde várias gerações na cidade de Leopoldina, e tataraneta do Barão Alfenas. Antiga aluna do Colégio N. D. de Sion e Bandeirante desde a adolescência é atualmente aluna do curso de História e Geografia da Faculdade de Filosofia na Pontifícia Universidade Católica do Rio de Janeiro.

O noivo, muito jovem ainda, é estudante de Direito da Universidade Católica e recentemente formado em Jornalismo. Descendente de umas das mais nobres famílias do Império, é filho do Conde Cândido Mendes de Almeida Junior e da Condessa, nascida Emília de Melo Vieira; é neto dos Condes Cândido Mendes de Almeida; bisneto dos Viscondes do Cruzeiro, e Senador do Império Cândido Mendes de Almeida, e tataraneto dos Marqueses de Paraná e Viscondes de Andaraí.

Foram padrinhos da noiva no religioso: o Prefeito de Leopoldina Sr. José Ribeiro dos Reis e Sra.; e o Prof. Armando Aguinaga e Sra.; por parte do noivo, sua avó a Condessa Cândido Mendes de Almeida (representada no ato por sua filha Rosalina Mendes de Almeida), Sra. Stella Mendes de Almeida, Dr. Luis Cândido Mendes de Almeida e Dr. Cândido Antônio Mendes de Almeida.

Na cerimônia civil realizada dias antes no velho Solar da rua Marquês de Paraná, residência dos pais do noivo, serviram de padrinhos por parte de Madalena, a Sra. Helena Villela Pedras e o Sr. José Sprangeberg Barbosa, e por parte de Luis Fernando, o Dr. Paulo Accioly de Sá e Sra.

Depois de realizado o ato civil o Conde e a Condessa Cândido Mendes de Almeida, ofereceram uma recepção intima para os padrinhos e parentes próximos das duas famílias.

Continua na pág. 15

A noiva e suas demoiselles d'honneur

Os noivos recebendo a benção nupcial do Rev. Padre Machado Barbosa

Sr. Sra. Luiz Fernando Mendes de Almeida

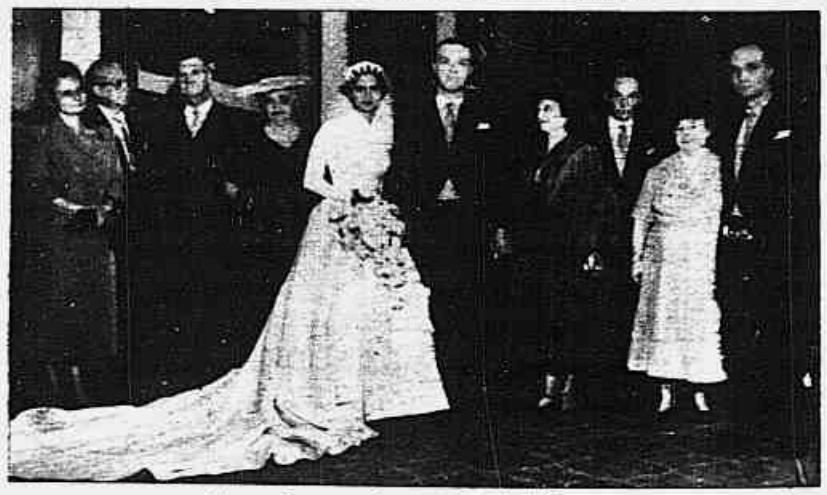

Os noivos entre os padrinhos

Na galeria do Colégio Santo Inácio durante o desfile apresentação dos cumprimentos para a

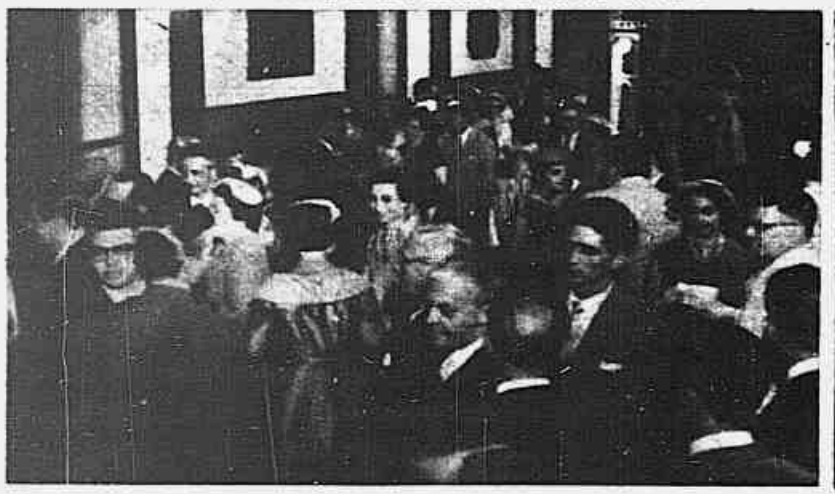

Na residência do noivo, durante a cerimônia do casamento civil

O Deputado Carlos Luz e Sra. cumprimentando os noivos

Até o clássico Vasco x Flamengo, o mais importante do futebol carioca, está sofrendo a influência das más administrações. O torcedor foge do calor, mesmo quando se trata do choque dos milhões

Triste visão do Maracanã, num dia de clássico como Botafogo x Fluminense. Todos vêem, mas os dirigentes não reconhecem que os culpados são êles mesmo

Falta administração ao nosso Futebol

Os dirigentes se queixam mas êles mesmo é que são os culpados — Relegado o Campeonato da Cidade para um plano inferior — Ordenados vultosos e «bichos» polpudos, causas dos prejuízos financeiros — Ninguém tem a coragem de reconhecer a verdade

DIRIGENTES dos clubes cariocas estiveram reunidos há semanas, tratando da situação financeira dos seus Departamentos de Futebol. Sabendo-se que êste é o esporte que sustenta tôdas as atividades, pois os esportes amadores apenas dão prejuizo, querem os mentores encontrar uma fórmula que venha equilibrar as despesas. Várias propostas foram sugeridas, apresentadas e até mesmo discutidas. Falou-se na criação da segunda divisão, seria instituida a Lei de Acesso, a primeira divisão teria o seu número de participantes reduzido. Tudo isso foi tratado, mas como sempre, não se chegou a uma conclusão. Nenhuma destas idéias viria resolver o problema que aflige os clubes, porque as verdadeiras causas são bem diferentes. Apenas os dirigentes é que não têm a coragem, a sinceridade de confessar a verdade, de demonstrar e reconhecer onde está o êrro.

Falta de Administração, o Principal Erro — A verdadeira causa da queda das arrecadações, do desinterêsse dos torcedores pelos jogos de futebol está na própria administração dos clubes. Os dirigentes é que são os culpados pela situação que ora se depara. E para não confessarem essa falta de capacidade, de habilidade administrativa, é que vêm então a público com argumentos fúteis, tolos, mentirosos, justificar os seus fracassos.

Várias são as causas que estão provocando as dificuldades financeiras, e para começar, vamos citar os ordenados dos jogadores. Somos contrários aos salários elevados, de 12, 15 e mesmo 20 mil cruzeiros mensais aos jogadores, ainda mais acrescidos pelas gratificações. Defendemos a tese de que os «bichos» deveriam ser banidos do futebol e apenas concedidos pela colocação dos clubes, nó final das temporadas, de acôrdo com a performance. Não compreendemos ou mesmo admitimos que um jogador recebendo 15 mil cruzeiros mensais, tenha direito a cinco mil cruzeiros de gratificação, quando êle é justamente pago para atuar e vencer. Se há o prêmio pelo triunfo, porque então o polpudo ordenado? Neste caso então deveria haver outro critério de pagamento: os jogadores, dos considerados grandes clubes — que são os que mais choram neste momento — não teriam ordenados e sim, sòmente «bichos». Veriam então que a situação mudaria bastante, mas financeiramente, haveria vantagem para os clubes.

Muitas Despesas com os Juizes — Outra falha na administração dos clubes, está na contratação dos juizes. O pagamento dos árbitros é tirado das arrecadações e quanto maiores forem êstes gastos, menores serão as cotas para cada disputante. Ora, pagando-se dez mil cruzeiros mensais a um apitador e mais 1.500 cruzeiros por atuação, sem se contar com os auxiliares, juizes de aspirantes e amadores, atinge, às vêzes, a despesa, vinte mil cruzeiros sòmente com a arbitragem. Sugeriamos então que os juizes, ao invés de contratados, recebendo muito bons ordenados para atuarem uma ou duas vêzes por ano, tivessem maiores cotas por jôgo e só atuassem dentro dêste critério, sem direito a vencimentos mensais. Com isto a folha de pagamento do Departamento de Arbitros da FMF que é atualmente de 126 mil cruzeiros, seria bastante aliviada, em benefício dos clubes, porque êstes é que pagam tais despesas, pois como dissemos, tais cotas saem das arrecadações de cada peleja.

Campeonato em Pleno Verão, o Grande Êrro — Mas o grande êrro dos nossos administradores esportivos está na realização do campeonato de futebol. Todos sabem que é a temporada oficial a atração máxima do torcedor, o que maior entusiasmo lhe desperta, o que de mais importante existe em matéria esportiva para o frequentador dos nossos campos. Os dirigentes sabem disto, mas o que menos os preocupa é o campeonato da cidade. Êste certame, nos últimos tempos, vem sendo pôsto num plano inferior e agora, que os resultados, os reflexos dêste desleixo se fazem sentir, é que estão surgindo os protestos, as reclamações, as lamúrias.

Os clubes perdem os melhores meses do ano, com amistosos, com excursões que nunca compensam financeiramente. Quando chega o mês de agôsto é que começa o campeonato. Isto quer dizer que quando encaminhamos para o nosso verão abrasador, é que vamos tratar do certame da cidade. Ora ninguém pode admitir que um atleta possa render o normal, atuando sob forte calor, sob um sol abrasador. E' justamente isto o que vem acontecendo. Enfrentando tal situação, os times têm que cair tècnicamente e conseqüentemente, o interêsse do torcedor também diminui. Além do mais, jogos em dezembro, janeiro e fevereiro são prejudiciais também porque muita gente se afasta da cidade, em busca de locais mais agradáveis, mais frescos ou preferindo passar os domingos nas praias, não comparecendo aos campos de futebol.

Eis portanto outra falha na administração dos nossos clubes. Os dirigentes estão acabando com aquilo que maior interêsse desperta ao torcedor, que é o seu campeonato. Isto porque, preferem atender ao Racing ou ao Arsenal, que só pode vir ao Brasil em julho, suspendendo a sua temporada, para preferir um amistoso. O campeonato então que entre pelo verão a fora. E' sempre assim. Sempre se fala, como no momento, de que o calendário deve ser de abril a novembro sem a menor interrupção. E' a conversa de todo o principio de ano, mas depois, vêm os amistosos, as excursões, os passeios, e as promessas são esquecidas.

No final, quando os «calos» começam a apertar, surgem então as lamúrias, as queixas, mas — repetimos — por culpa da própria falta de organização dos dirigentes do nosso futebol.

As arbitragens custam em média cinco mil cruzeiros por partida. Nova fórmula viria diminuir gastos, em benefício dos clubes

Isto é fase de um jôgo entre clubes profissionais. Como se poderão manter estes clubes, atuando num falso regime profissionalista?

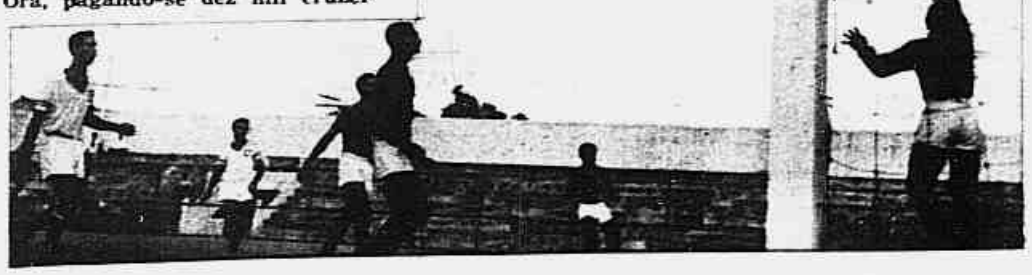

OKASA

O reconstituinte de fama mundial

CANSADO?
NERVOSO?
DESANIMADO?
TOME

OKASA

PARA SENHORAS:
Bem estar, aparência rejuvenescida e atraente.

PARA HOMENS:
Novas energias, vitalidade vigor. A venda nas farmácias.

Peça nossos folhetos gratuitos. Caixa Postal, 194 — RIO
Herma-Pharma:
Berlim e Londres.

APRENDA PRATICAMENTE

RÁDIO TELEVISÃO E CINEMA SONORO

Sem sair de sua casa e aproveitando uns poucos minutos das suas horas de folga: dentro de pouco tempo V. S. estará perfeitamente capacitado para

MONTAR E CONSERTAR APARELHOS DE RÁDIO, DE TELEVISÃO, AMPLIFICADORES, EQUIPOS DE CINEMA SONÓRO, DE RADAR, etc.

V. S. poderá montar êste magnífico receptor de 7 válvulas para ondas curtas e longas.

O nosso modernissimo e exclusivo sistema de ensino por correspondência, baseado no método pratico "Aprenda Fazendo", proporcionará a V. S. um estudo ameno, agradável e fàcilmente compreensível. Para o seu treinamento prático lhe forneceremos, inteiramente grátis, um jôgo completo de ferramentas, aparêlho de laboratório e peças para experiências.

DURAÇÃO MINIMA DO CURSO: CINCO MESES
MENSALIDADES SUAVÍSSIMAS

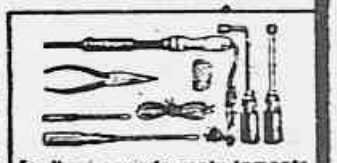

Ser lhe-á enviado gratuitamente um jogo completo de ferramentas.

EDIFÍCIO MONITOR
Sede propria da maior escola latino-americana de ensino técnico por correspondência.
FUNDADA EM 1939

Êste é o curso mais eficiente, rápido e pratico, pois V. S. mesmo sem nenhum conhecimento prévio, ficará habilitado em poucas semanas, a ganhar com biscates, muito mais que o custo dos seus estudos.

Decida seu futuro, enviando hoje mesmo o coupon abaixo devidamente preenchido.

Receberá de graça os acessorios para construir muitos aparelhos de experiencias.

...e receberá um magnifico volt-ámetro para facilitar os consertos, revisões, etc.

INSTITUTO RÁDIO-TÉCNICO MONITOR
RUA TIMBIRAS, 263 - CAIXA POSTAL 1795 - S. PAULO

Sr. Diretor: Solicito enviar-me grátis o seu folheto, como ganhar dinheiro no RÁDIO e na TELEVISÃO! RS

NOME .....
RUA ..... N. .....
CIDADE .....
ESTADO ..... E. F. .....

TINTURA FLEURY
OLEOSA
MARAVILHOSA

TODAS AS TONALIDADES

Lápis Capilar
FLEURY
O BATON PARA O CABELO

PREÇO Cr$ 39,90 cada

Vende-se em tôda a parte e na Perfumaria Fleury Ltda. - Rua Sete de Setembro, 40 - Sobrado RIO DE JANEIRO - Tel.: 22-4681.

Ontem, na festa, êle deixou «para amanhã os negócios sérios» que a «ressaca» vai adiar mais uma vez...

Só vocês, meninos, têm o direito de dizer: «Amanhã, os negócios sérios»... Do mesmo modo que somos o presente inadiável, sois o futuro esperançoso e promissor, que precisa estudar e tornar realidade aquilo que nossa geração se nega a fazer!

Um «sim», um «não» ou um gesto de prudência adiados para amanhã, podem levar ao mais amargo pranto de arrependimento...

«Para amanhã os negócios sérios»... Mas, quem foi que disse que o assunto evidente nesta foto não é, sob vários aspectos, um «negócio sério»?

AMANHÃ, OS NEGÓCIOS SÉRIOS...

O que receias vem mais depressa do que o que esperas.
(P. SIRO)

reportagem de ARY KERNER
(especial para SINGRA)

OS anos vão passando, meus cabelos começam a prear-se e eu, como um sonhador ou filósofo pouco realista, dia a dia vejo a derrocada de uma esperança sôbre êste ou aquêle homem público do Brasil. Mas, em vez de ingressar no epicurismo comodista, no egocentrismo objetivo, cada vez mais sinto em mim êsse anseio de concorrer, embora com a insignificância de meus recursos morais e intelectuais, para dias melhores nesta Nação.

E, nessa luta interminа, nesse ideal tão simples mas tão difícil de implantar, sem filiações partidárias ou preferências individuais, a supremacia dos verdadeiros valores, em detrimento da tirania das massas amorfas e da demagogia criminosa, vou perdendo amigos, posições, e os dias mais auspiciosos e eloqüentes da existência. Todos me aconselham calma e paciência. Todos dizem: confia! Amanhã, amanhã! E centenas de amanhãs têm passado no mesmo ritmo, ou ainda mais agravados nos males que os anteriores...

Neste instante, pela oportunidade que encerra, lembro-me das grandes figuras brasileiras com quem tenho falado, bem como de Archias, o tirano imposto pelos espartanos aos cidadãos de Thebas. Convidado para jantar na casa de um rico tebano, participante de uma conjuração contra êle, Archias aceitou e banqueteava-se regaladamente, quando um correio, vindo de Athenas, entregou-lhe uma mensagem, pedindo que fôsse lida imediatamente. Archias, displicente, pôs a carta em baixo de uma almofada e disse: «Para amanhã, os negócios sérios...»

Alguns instantes depois, os conjurados entravam na sala e o assassinavam.

A trama contra as verdadeiras elites, contra a classe média, contra os homens esclarecidos e honestos do Brasil, está em marcha. E a mim ou a outros como eu, os responsáveis pelos destinos do país, no gozo privilegiado do Poder e das posições, alheios e indiferentes à conjuração que a todos destruirá, só sabem responder displicentemente, como Archias, ao correio de Athenas: amanhã... amanhã...

Na vespera, quem aqui dorme o sono eterno, talvez tivesse deixado «para amanhã os negócios sérios» que nunca mais realizará..

Para o médico consciente, os negócios sérios surgem a qualquer hora e não permitem adiamentos muitas vêzes fatais

Êle voltou sem as pernas mas, na sua fibra de lutador indômito, ao ver a espôsa chorar, talvez tenha dito sorrindo, para animá-la: «para amanhã os negócios sérios»...

Esta mão, de quem possue tanta responsabilidade, pousando o lápis sôbre o papel, jamais poderá significar: «para amanhã os negócios sérios» mas uma pausa, um pensamento e uma ação melhor...

CINEMA COM RAIO X

Na Universidade de Rochester, de Nova York, foi anunciada a primeira versão comercial de um notável instrumento para diagnóstico: filmes cinematográficos de Raio X. Esse equipamento foi projetado e construido pelos drs. James S. Watson e Sydney A. Weinberg, da Universidade de Rochester, que realizaram experiências com a unidade durante quase nove anos, tirando mais de 1.500 filmes cinematográficos de Raio X, de casos clinicos. O dispositivo pode ser usado com o equipamento comum de Raio X, para tirar chapas com o paciente deitado ou de pé. Entre os muitos problemas para os quais o aparelho já se mostrou eficiente, acham-se os do funcionamento do coração, do mecanismo da deglutição, do mecanismo da direção da articulação. Também foi usado para se determinar como as serpentes conseguem se locomover em linha reta, tendo se verificado que o movimento se concentra nas placas ventrais e não nas costelas, como se acreditava até agora.

O «POLÍGONO DAS SÊCAS»

O «polígno das sêcas», riscado no mapa do Brasil, apanha 418 municípios, abrangendo quase a superficie inteira do Piauí, Ceará, Rio Grande do Norte e Pernambuco, tôda a Paraíba, metade de Alagoas e Sergipe, cêrca de três quartos da Bahia e um quinto de Minas Gerais.

Em 1938, contados todos os açudes existentes em tôda a extensão da área acima, não passavam de 255, com a capacidade de 2 milhões de metros cúbicos de água. Êsse número, em 1954, era elevado a 507, com 35 bilhões de metros cúbicos. O trabalho de açudagem não está apenas entregue ao govêrno. Dos 507 açudes hoje existentes 378 são de iniciativa particular, muito embora sejam de pequena capacidade. Juntos, não contêm 800 milhões de metros cúbicos. O maior número encontra-se nos Estados do Ceará e da Paraíba os quais, respectivamente, têm 1,7 e 1,2 bilhões de metros cúbicos de água.

No amor, nove vêzes em dez, a desgraça vem por meio de uma carta, assim como a febre tifóide chega ao homem por intermédio da água. — **Maurice Donnay**

SINGRA

MEIAS "NEUZA" DE LUXO PARA HOMENS E RAPAZES

Se quizer serão marcadas com suas iniciais, mesmo que seja um par. BRANCA - CANARIO - CINZA - AZUL MARINHO - MARRON e VERDE. Cr$ 40,00 o par. Diga o número do sapato e a côr da meia que quer.

REMETEMOS PELO REEMBOLSO POSTAL

AFONSO, ALMEIDA & Cia. Ltda. - Av. Presidente Vargas, 446 - 9º - G. 2204 — Rio de Janeiro

PARAGON
GRAND-PRIX
O RELÓGIO QUE HONRA A SUIÇA E O SEU POSSUIDOR

21 RUBIS

DISTRIBUIDOR
A. FERCH & CIA LTDA
RIO

SEJA UMA NOIVA FELIZ

Curso por correspondência onde as futuras esposas serão preparadas para um feliz casamento.

Peça esclarecimentos ao:

Instituto Lar Feliz
Caixa Postal, 1702 — S. Paulo

NOME .....
RUA ..... Nº.....
BAIRRO ..... CAIXA POSTAL.....
CIDADE ..... ESTADO.....
(Mando Cr$ 2,00 para as despesas)

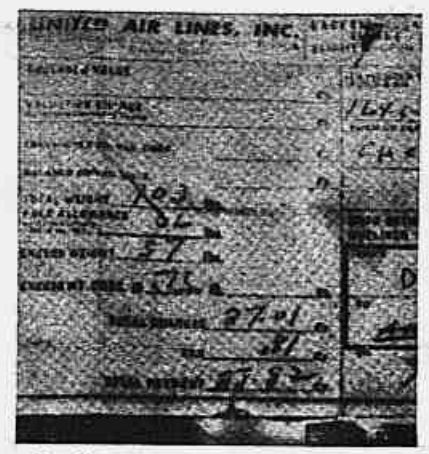

Recibo do excesso de bagagem da mala da Sra. Graham, mãe do criminoso, em 16 quilos. Este recibo, passado no aeroporto e dè posse daquela senhora, foi encontrado a 21 quilômetros de distância do lugar em que caíram os destroços do aparelho. A bomba pesava 6 quilos

Nesta mesa do aeroporto de Denver esteve comendo o filho criminoso quando o avião em que viajava sua mãe explora no ar. O caixeiro do restaurante «informou-o» do acidente...

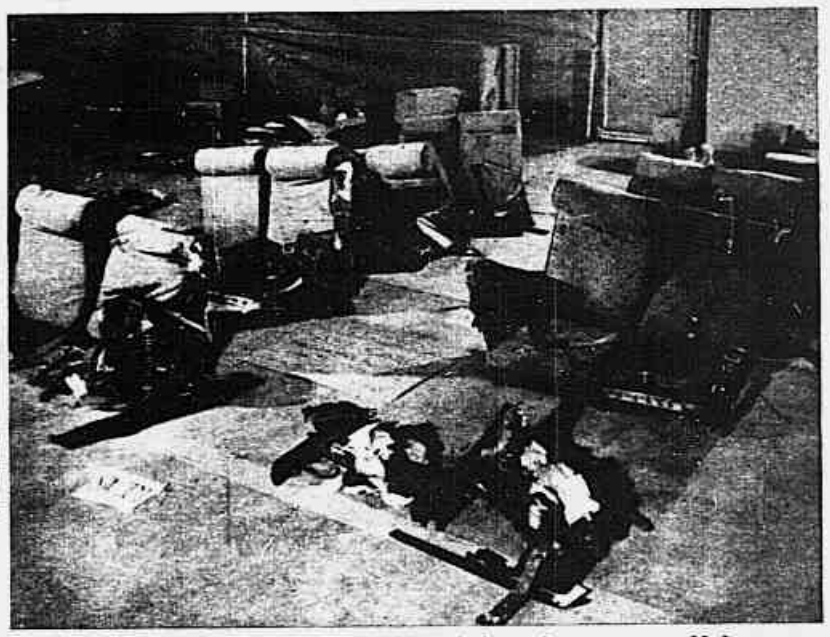

Algumas das poltronas do avião sinistrado que a polícia conseguiu obter dispostas sôbre o solo de um depósito em Denver, para serem estudados pelos peritos

Assassinou no ar 44 pessoas

O olfato dos detetives esclareceu o mistério

A falecida mãe, numa fotografia tirada pouco tempo antes da explosão aérea que a matou. O menino que se vê no quadro é um dos filhinhos de Graham e chama-se Allen

UM grupo de psiquiatras de Denver, nos Estados Unidos, verificou que John Gilbert Graham, de 23 anos de idade, não era um louco. O exame foi provocado pelo seguinte e monstruoso crime: às 6.25 cinco tripulantes. As condições de vôo eram boas e em onze minutos subiu a 3.360 metros. Foi quando ocorreu uma explosão fulgurante e 44 pessoas encontraram a morte.

Doze horas depois do acidente os inspetores da Junta de Aeronáutica Civil ficaram seguros de que não fôra um acidente comum. E' que o avião tinha-se partido em dois. Além disso da bagagem desprendia-se um cheiro esquisito; alguns fragmentos da fuselagem estavam cobertos por um pó cinzento e de todo o correio transportado pelo avião só uma carta ficou queimada.

Reconstituido o avião, viu-se o depósito de malas n. 4 oferecia certas particularidades: as paredes tinham sido espatifadas por uma forte explosão e o soalho estava feito em pedaços. Ora êsse compartimento transportava apenas as malas e o correio recebidos em Denver.

Enquanto se iniciava em todo o país um rigoroso inquérito sôbre os antecedentes dos passageiros, os agentes do F.B.I. concentraram a atenção nos que tomaram o avião em Denver. Entre êstes figurava a sra. Daisie King, a qual, com um filho de seu primeiro matrimônio, John Gilbert Graham, de 23 anos, explorava um restaurante para automobilistas. Graham estava já fichado por contrabando de bebidas e por falsificação, muito embora gozasse de liberdade condicional. Em agôsto um informe da polícia assim o qualificava: «Vai bem e sua mãe está muito orgulhosa dêle». Mas, segundo os vizinhos, Graham muitas vêzes maltratava a sua mãe. Dois mêses antes ocorreu no restaurante uma explosão que nunca foi esclarecida. Um exame nas máquinas do aeroporto mostrou que a mãe de Graham tinha sido assegurada por uma boa soma antes de partir no avião.

Depois das primeiras diligências da F.B.I. citaram os Graham para serem interrogados. Era domingo. A família tinha ido à Igreja. Glória Graham, pouco antes tinha comentado com uns vizinhos que o seu marido lhe dissera ter colocado um embrulho, como presente de Natal, na mala de sua mãe. Interrogaram então Graham sôbre a espécie de embrulho e logo lhe deram voz de prisão.

Não foi divulgado o texto da sua declaração, mas o acusado admitiu que comprara, duas semanas antes da explosão o dinamite para confeccionar uma bomba, regulando-a para explodir 90 minutos depois do aparelho levantar vôo. Se o aeroplano não estivesse atrasado a explosão teria ocorrido sôbre os montes Medicine Bown, virtualmente inacessíveis até à primavera.

O motivo do crime de Graham da manhã do dia 1.º de novembro do ano passado, saiu do aeroporto de Stapleton, em Denver, um avião da Air Lines que tinha partido de Nova York e se dirigia a Seattle. O aparelho estava atrasado 22 minutos em Denver por ter de esperar um passageiro que chegou tarde. A bordo estavam 39 passageiros e

A bomba de tempo utilizada por Graham. Era composta por 25 cartuchos de dinamite, uma pilha elétrica de seis «volts» e um mecanismo talvez feito por um relógio de viagem. Empregou um detonador duplo...

parece ter sido o seguro de vida e a quarta parte dos bens da sua mãe, avaliados em cem mil dolares.

As pessoas de Denver que o conhecem dizem que era adorado por sua mãe.

O criminoso, sem lágrimas nem remorso, aparece sentado entre dois policiais ao ser preso

A máquina vendedora de apólices de seguros de vida do aeroporto e de onde Graham tirou em nome da Sra. King três apólices no valor total de 50.000 dólares, que não lhe custaram mais do que dois dólares

Pareça mais jovem, acabando com seus cabelos brancos!

Não aparente mais idade do que realmente tem, por causa de cabelos brancos.

Muitas vêzes, cabelos brancos prematuros se devem ao acúmulo de caspa, que prejudica o crescimento e o desenvolvimento normal dos cabelos, enfraquecendo-os e causando a perda do brilho e da própria côr.

Restaure a côr natural dos seus cabelos, eliminando as causas com Loção Restauradora Juvenia. Com a Loção Restauradora Juvenia, Você acabará com os cabelos brancos, porque a sua nova fórmula científica age nas próprias raizes dos cabelos, restaurando a côr natural sem a necessidade de usar tinturas.

E os fabricantes da Loção Restauradora Juvenia lhe oferecem mais estas vantagens: se V. precisa de orientação para resolver seus problemas individuais de cabelos brancos, caspa ou queda de cabelos, escreva para Bozzano S. A. - Rua Joaquim Távora, 1010 — São Paulo, descrevendo suas dificuldades, e nós teremos prazer em aconselhá-lo.

Além disso, se depois de usar dois vidros de Loção Restauradora Juvenia, V. não tiver obtido os resultados esperados, envie uma carta pormenorizada à Bozzano S. A., e nossos especialistas estudarão seu caso e tentarão ajudá-lo da melhor maneira possivel. — Loção Restauradora Juvenia, à venda em tôdas as casas do ramo.

91

AGENTES
PRECISAMOS
Para vender Casimiras e Linhos p/ Reembolso
Bélo mostruário grátis
Excelente comissão!
TECIDOS LASCO
Caixa 8305 - S. Paulo

O talento é feito na solidão; o caráter, nos embates do mundo. — Goethe.

BOLOS... BOLOS... BOLOS...

Mais uma edição de É FÁCIL DECORAR... BOLOS SALGADOS

1ª, 2ª, 3ª, e 4ª edições esgotadas, á venda a 5ª edição, que saiu com aumento de 100 páginas, comprovando assim a veracidade de nossos anúncios. Milhares de livros vendidos em um ano.

Um volume com 500 páginas, em finissima encadernação de percalina, todo impresso em papel «couchés».

Agora V. S.ª poderá decorar seus bolos com tôda a facilidade. Neste livro, V. S.ª encontrará um CURSO DE CORRESPONDENCIA com 46 lições, desenhos e movimentos, num total de 400 figuras, 60 fotografias de bolos, das quais 18 em côres, 22 fotos de salgadinhos, sendo 9 em côres.

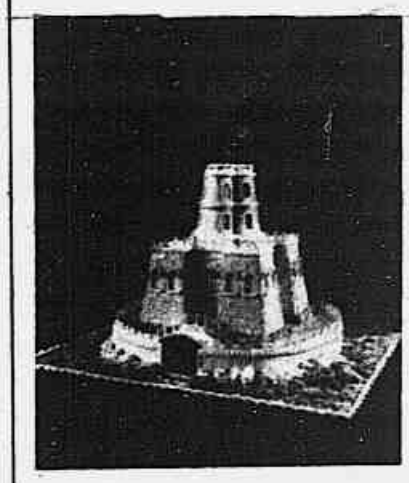

PEDIDOS PELO REEMBOLSO POSTAL, VALE, CHEQUE ETC
PREÇO Cr$ 350,00.

EDITÔRA E ESTAMPARIA CALÇADA Ltda.

Rua Pelotas, 557

Fone 70-4799 — São Paulo

Fabricamos de tudo para confeiteiros, doceiras e particulares: bicos para decorar, fôrmas para bôlo de margarida, fonte luminosa, bota, roda-gigante, violino, fornanco holandês, lira, xadrês, e mais 68 tipos diferentes.

MANDE-NOS DIZER EM QUAL JORNAL LEU O ANÚNCIO
Enviamos pelo REEMBOLSO POSTAL, para qualquer localidade do Brasil.

COMO UM ROMANCE DE SCHUMAN

LÉA SILVA

UM cronista de moda francês classificou a coleção de Jacques Fath, principalmente os modelos destinados às grandes e importantes ocasiões, de "enternecedores como um romance de Schuman". Não discordamos. Pelo contrário, desfolhando as páginas dos magasines, em que ilustram, os figuristas, as últimas criações dos mestres da alta costura, ao depararmos com as variações da casa do saudoso Jacques Fath, verificamos que Madame Fath continua merecendo aplausos e mantendo-se no pedestal em que a deixou o célebre espôso. Vestidos para tarde e noite trazem, além do cunho de bom gôsto inimitáveis, um pouco mais de feminilidade. Talvez sejam essas características que lhe granjearam do conhecido e respeitado crítico a expressiva frase — como um romance de Schuman. E que nos vestidos para tarde e noite da coleção Fath para 1956 sobra elegância, charme e sedução. A nota de interêsse recai sôbre o busto. Há sempre sôbre o mesmo um detalhe discreto, porém de suma elegância que atrae as atenções. Detalhe êsse que tem o poder de convergir olhares para êsse ponto supremo de interêsse feminino. Os costumes para tarde, de saia estreita cingida à silhueta marcam grandiosamente as curvas sempre apreciadas. Disse o romancista e notável escritor Eça de Queirós que a beleza e o encanto se encontram nas linhas sinuosas, nas curvas do caminho. A linha reta é sempre monótona. Assim pensando, talvez, Geneviève Fath faz ressaltar as curvas femininas de modo discreto e excitante. As variações para noite lembram os salões de outrora. Principalmente os de Viena onde se reunia a sociedade para ouvir as românticas melodias de Schuman. Longos e suntuoso vestidos em brocado, lamé, renda, musselina, alguns com discretos recamos em contas e fios coloridos. Notamos a presença dos imprimes em setim nas mais variadas tonalidades predominando os tons pálidos e desmaiados. Luxo extraordinário em enfeites de pe'es e ricas estolas em feitios exóticos dão à partes de pe'es e ricas estolas em feitios exóticos dão à parte siense um que de soberbo encanto que a faz famosa no mundo.

Graciosos, confortáveis e juvenis modelos para tardes de verão em sugestivos estampados — Paris — New York — (Foto A.P.C.I.)

MODA e Elegância

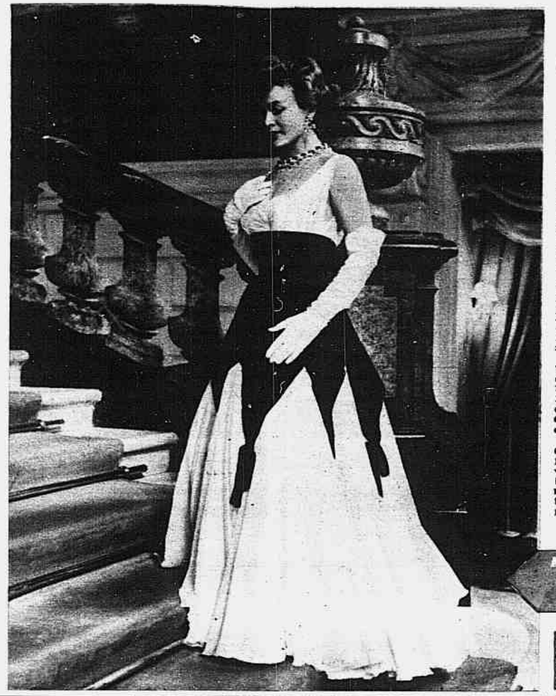

Mais uma bela sugestão para os festivos bailes, em musselina branca e veludo vermelho, criação especial de JEAN DESSÈS (IPA)

Modêlo para noite de DORVILLE, Londres, com larga faixa de gorgurão formando grande laço à cintura. (Foto IPA)

Para reuniões à noite — concertos e bailes — em sêda natural e veludo negro ricamente em prata, criação de PETER CLARC, Londres. (Foto IPA)

Conselhos para o LAR

GRÁCIELA ELIZALDE
Da Globe Press, para SINGRA

OS lares modernos em Nova York estão tirando vantagens do renascimento de uma das formas mais antigas de arte: a arte da tapeçaria. Na verdade, não se trata de um acontecimento inesperado, tendo-se em vista a tendência de se adornar as paredes de maneira original. André Gide sintetizou com felicidade essa tendência, quando se referiu às tapeçarias de nossos dias como «murais nômades modernos».

Há, contudo, um êrro no pensamento de Gide. A se julgar pelas tapeçarias francesas atualmente em exposição no Museu de Brooklyn, os nômades desejam estabelecer uma decoração permanente em tôrno de si e jamais sair de seus belos lares.

Aquêle museu está exibindo uma coleção de nove tapeçarias desenhadas por seis famosos artistas da Escola de Paris, que fazem parte de um grupo maior, encomendados por Mme. Marie Cuttoli, conhecida colecionadora, que dirigiu a sua execução.

O primeiro objetivo de Mme. Cuttoli foi reviver a moribunda indústria de tapeçaria de Ebauvais e Aubusson e, em segundo lugar, introduzir a arte moderna na tapeçaria. Por conseguinte, um de seus problemas foi vencer a resistência dos tapeceiros de usar mais que as tonalidades tradicionais na arte da tapeçaria, que iam de 15 a 35 no máximo. E é claro que teve êxito, como se comprova observando-se a grande variedade de côres no grupo de tapeçarias em exibição no Museu de Brooklyn.

Mesmo não se levando em conta o desenho, o fato é que as tapeçarias apresentadas constituem completa novidade. A única coisa, na realidade, que se poderia considerar antiga é a técnica da tecelagem, que é idêntica à que se usava na época de Luis XV. Por outro lado, as tintas são as mais modernas, pois os corantes que não deboteam, são usados, atualmente, para tingir os fios com mais de 3.000 tonalidades de que dispõem os artezãos de Beauvais e Aubusson.

Mme. Cuttoli também encontrou séria resistência por parte dos tecelões, no que se refere aos novos padrões. Mas, afinal, conseguiu vencer essa hostilidade, apelando para o espírito prático que é inato nos franceses. Salientou as vantagens que os artezãos teriam adaptando sua arte antiquíssima aos desenhos modernos.

Sua perseverança e paciência foram recompensadas. Os trabalhos de George Rouult e André Dorain foram reproduzidos de tal forma que se tem a impressão que as superfícies estão pintadas com os desenhos originais.

O mundo essencialmente bidimensional de Fernand Léger, Le Corbusier e Joan Miró agentua muito mais a importância do elemento que dá contextura e se adapta muito bem à tapeçaria. Jean Cocteu, «l'enfant terrible» da arte e da literatura francêsa, também está representado nesse conjunto de artistas.

As tapeçarias expostas no Museu de Brooklyn, não estão à venda, mas é interessante saber que as dez tapeçarias que constituem a coleção, foram seguradas por 100.000 dólares, na viagem da França a Nova York.

SOBREMESA DELICIOSA

Chama-se, essa sobremesa, «Banana das Caraíbas». Prepara-se da seguinte maneira. Devem ser usadas juntas, grandes e perfeitas, uma por pessoa. Corta-se a casca no sentido longitudinal, com uma faca bem afiada. Retira-se cuidadosamente a casca para não estragá-la. Passa-se a banana em côco ralado. Colocam-se as cascas em travessas, enchendo-as com uma camada de sorvete de creme de baunilha. Corta-se a banana em fatias grossas e coloca-se cada fatia verticalmente no sorvete. Polvilha-se com mais côco ralado e serve-se.

SALADA DE CAMARÕES

Cozinhe e descasque 4 dúzias de camarões grandes. Limpam-se os mesmos. Derrame 4 xicaras de môlho francês sôbre os camarões quentes e deixe-se no refrigerador durante uma hora.

Coloque duas fôlhas de alface em cada um dos quatro pratos e espalhe-se repolho picado dentro dos mesmos. Em cada prato devem ser colocados 12 camarões. Coloca-se um ôvo cozido partido pela metade em cada prato, enfeita-se com rabanete e agriões, e serve-se com môlho russo e pãezinhos quentes.

BOLO DE CAFÉ — 8 ovos, 2 xicaras de açúcar; 2 xicaras de farinha de trigo; 3 colherinhas de fermento em pó; 1/4 de colherinha de sal; 1 xicara de café frio e forte; 1 colherinha de baunilha e 1 colherinha de noz moscada molda.

Bate-se a gema dos ovos com açúcar, até ficar fofa. Mistura-se a farinha de trigo, depois o fermento e o sal. Mistura-se, pouco a pouco, com a gema dos ovos, depois mistura-se com o café, pouco a pouco. Ajuntam-se a essência de baunilha e a noz moscada. Bate-se a clara do ôvo, até ficar dura, mas não sêca e ajunta-se à mistura. Coloca-se tudo em fôrmas untadas e assa-se, à temperatura baixa, durante 25 minutos.

O recheio pode ser escolhido à vontade.

— Foi a agência que me enviou: disseram-me que a senhora precisa de uma empregada.

— Mas, estou fazendo eu mesmo todo o serviço, respondeu a senhora surpreendida.

— Está muito bem, diz a candidata. E' êsse mesmo o lugar que me convém.

Raramente aquêles que amamos nos enganam; somos nós mesmos que nos enganamos com êles. — **Condessa Agoult.**

CONSULTÓRIO DE BELEZA

Sob a direção de LÉA SILVA, é apresentado semanalmente com o objetivo de atender à solicitação de nossas leitoras, responder suas cartas, procurando, na medida do possível, solucionar os problemas de beleza. Escreva para LÉA SILVA, R. Bischuelo, 192. SINGRA, Rio.

P. — Quais as côres que deveres escolher para fazer um maquillage bonito? Leitora de Campos — Nicinha Belo Horizonte — A Capixabinha — Marlene Albino, Uberaba, Minas.

R. — Escolham numa boa farmácia ou perfumaria as tonalidades adequadas fazendo ligeiro êste antes de comprar êste ou quêle produto para o maquillage. Atualmente é difícil indicar, com precisão, esta ou aquela tonalidade porque os fabricantes variam muito e, muitas vêzes, ao procurar o produto o mesmo não se encontra mais à venda. Entretanto experimentem: Baton Dhalia de Coty, Rouge Magnet também de Coty, pó de arroz Rose de Mirargia, lápis para sobrancelhas castanho escuro, rimel para os cílios Cotycils azul escuro de Coty, base rose medium ou Angel Face de Max Factor.

P. — A senhora por ser mulher compreende muito bem o quanto é doloroso ser gorda... Julia da Salvador, Bahia — Norvinha Tristonha de Santos — Laura, Mary e Nora — Maria Marcos Reis — Léa Lima — M. H. Paiva — Desesperada de Rio Claro — Rosa Queiroz Silva — Idalina Alagoana — Infeliz de Qualquer Lugar.

R. — Compreendo, perfeitamente, a situação mulher que pensa ser ou é demasiado gorda. Mas também, ser gorda não é defeito que possa constituir tanto. Antigamente a mulher gorda era o tipo padrão de beleza. Depois do invento do cinema, as estrêlas se encarregaram de divulgar o tipo esguio predominante nestes nossos dias. Entretanto, a mulher inteligente, sabe que não é possível fugir à constituição física normal a não ser com regime sob orientação médica. E' o que fazem as artistas de cinema. Todo aquêle que tem propensão para engordar deve evitar alimentos que engordam com sejam: pão branco, massas, frituras, bolos, doces etc. Preferir frutas aos doces, legumes e verduras às massas, ovos, leite desnatado às frituras. Com um pouquinho de fôrça de vontade consegue-se perder gordura supérflua alimentado-se melhor. Experimentem.

P. — ... depois que secam deixam na minha pele «furinhos» marcando-a irremediàvelmente. Nilce Morais Costa, Vitória — Carmen Dolores Coaraci — Benigueta de Santos — Senhora Triste, Santos.

R. — Há muitos anos conheci uma moça que possuia a pele tôda marcada de pequenas depressões e inclusive um rapaz que havia tido uma epidemia de espinhas purulentas ficando com a pele tôda marcada. Aconselhei o uso do creme líquido Marsliea e após alguns anos ficaram com a pele quase perfeita. Experimentem vocês também.

Esporte e alta costura a preços fixos e acessíveis
Étoile MODAS
AV. COPACABANA, 960-A Em frente ao Edf. do CINE ROXY

LOURAS? MORENAS?
Usem todas o ROUGE EM PÓ Mystik de Madame Campos
RUA DA ASSEMBLEIA, 115 - 1º - RIO
ATENDEMOS PELO REEMBOLSO

RICA EMBALAGEM Cr$ 25,00

Devem fazer um esfôrço para não se tornarem irritadiças...

CONSULTÓRIO PSICOLÓGICO

PERFEIÇÃO

Em tudo que existe atuam fôrças de perfeição. — A perfeição no mundo moral, em função da sociedade. — E' viver como se o ideal fôra realidade

WOLF RINSKI

A perfectibilidade, manifesta-se como tendência para se realizar formas de equilíbrio, eternamente relativas e instáveis, em função do tempo e do espaço. O sistema solar varia em função do universo, o planeta, em função do sol que o conduz; a humanidade, em função do planeta que habita; o homem, em função da sociedade que constitui o seu mundo moral. Tôda perfeição no mundo moral, concebe-se, em função da sociedade, sacudindo a ferrugem do passado, desatando os laços do presente. Uma visão de gênio, um gesto de virtude, um ato de heroísmo, são perfeições que se elevam sôbre as idéias, sentimentos e os costumes da época; não se pode pensar sem ansiedade, nem levar a efeito sem rebeldia.

O hábito da renovação mental, estendendo a curiosidade ao infinito que nos rodeia, observando, estudando, refletindo, pode prolongar a juventude na idade viril. O homem perfectível, considerando incompleta a sua doutrina ou instável a sua posição, procura novas fórmulas que superem o presente, ao invés de fechar os olhos para voltar aos erros tradicionais. A juventude, quando duvida, retifica a sua marcha e segue para a frente.

Em todos os campos da atividade, o desejo de perfeição impõe. Deveres de luta e de sacrifícios; aquêle que diz, ensina ou faz, desperta a hostilidade dos quietistas. Os homens moralmente envelhecidos não afrontam êsse risco; já renunciaram a própria personalidade, entrando para as fileiras marcando passo, vestindo o uniforme do conformismo. Se são capazes de esforços, será sempre contra os «ideais da nova geração».

Amar a perfeição importa viver num plano superior ao da realidade imediata, renunciando às cumplicidades e benefícios do presente. Por isso, os grandes caracteres morais sentiram-se atraídos por uma glória que emanou de suas próprias virtudes, e como os contemporâneos não podiam discerni-las, viveram imaginativamente no porvir, que é a posteridade.

E' fácil melhorar pensando num mundo melhor; está próximo da perfeição aquêle que se sente solidarizado, com as fôrças morais que florescem ao seu redor. E' possível seguir todos os que se elevam, sem se entregar, a nenhum; pode-se convergir com os ideais afins, sem sacrificar a própria personalidade. Não é bom que o homem esteja só, — pois necessita da simpatia que lhe estimule a ação; é porém, perigoso que esteja mal acompanhado, pois as imperfeições alheias são o seu pior inimigo. Cumpre procurar a solidariedade no bem, evitando a cumplicidade no mal.

O homem perfectível sazona os mais saborosos frutos da sua experiência quando chega à serenidade viril. O hábito de pensar no futuro o manterá afastado das facções cheias de apetites. Foi dos sábios, em todos os tempos, pôr a salvo os ideais da própria juventude, simplificando a vida entre as graças da natureza propícia à meditação. Na hora do ocaso, é doce a disciplina iniciada por Zenon, renovada por Sêneca e Epiteto, praticada por Marco Aurélio, cimos veneráveis cujo ideal Horácio cantou em versos imortais. E é fácil, de uma altura, abarcar as novas gerações num olhar de simpatia, não turbada pela visão de seus pequenos erros.

Aquêle que tende para a perfeição, procura harmonizar a sua vida com os ideais. Agindo como se a felicidade consistisse na virtude, adquire-se o sentimento da robustez que afugenta a dor e vence a covardia. Todos os males tornam-se pequenos diante do supremo bem de se sentir digno de si mesmo. A santidade é dêste mundo; entram para ela os homens que merecem passar ao futuro como exemplos de uma humanidade mais perfeita...

RESPOSTAS AOS QUE SE DIRIGIRAM POR CARTAS AO «CONSULTORIO PSICOLOGICO»

Mário (?) — Recife — Clara de Sá — Rio — «Como aconselha para pessoas idosas, manterem-se saudáveis?...»

R.: — Acreditamos que um dos fatores mais importantes para se manter jovem é evitar-se a inflexibilidade da personalidade, que chega com a idade mais avançada, para tantas pessoas. Achamos que a pessoa bem avisada, praticará sempre a higiene mental. Devem tomar cuidado com seu cérebro e não abusar dêle, como fazem muitos, com acessos de cólera, pôucas horas de sono, ou fumando em demasia ou bebendo demais. As pessoas mais velhas devem fazer um esfôrço especial para não se tornar irritadiças, irrasciveis, impacientes e ranzinzas. Terão melhor aparência, evitando o perigo de adquirir as doenças degenerativas do coração, das artérias, do cérebro e dos rins, alimentando-se apenas do necessário.

Mara Lúcia — Minas — Aldo Farreco — Santos — Josué de Tal — Ponta Grossa — Teles (?) — Uberaba — P.: «Existe algum meio para eu me corrigir da rebeldia?...»

«Como deve ter surgido em mim esta precária afetividade?»

R.: — A rebeldia é proveniente de um recalque de educação na adolescência, operação pela qual um fato psíquico, preso, ou não ao centro da personalidade, se alheia do «eu», deixando de ser percebido por êste, tornando-se inatual. Há recalcamento de fatos conscientes, de instintivos e intelectuais. — Da melhor forma, combate-se a rebeldia, retratando-se das atuais maneiras de proceder. De um modo geral, a precária afetividade, responde dentro do psiquismo, na falta de manifestação de qualquer das suas atividades.. São «ambientes» interiores, que envolvem a alma tôda inteira e que traduzem o eco agradável ou desagradável de cada um dos nossos atos e pensamentos. Os estados afetivos se traduzem por meio dos sentimentos e evoluem em todos os planos da nossa vida mental: desde as manifestações rudimentares de prazer e dor puramente fisiológicas.

Salvattore Balardi — S. Paulo — Augusto Alberto Rios - Goiânia — Lourdes — Jacarei — P. - «Aos oito anos meu filho não fala, nem anda; fica sem mexer, horas a fio, olhando para um ponto indeterminado...» «José tem crises de cólera, de violência mórbida...»

R.: — Deficientes, inadaptadas, desfavorecidas, são palavras inúteis na classificação dêstes pequenos. Todo mundo tem um problema particular por resolver antes de poder adaptar-se à vida normal. Para algumas, o problema é puramente físico. Podem ter um espírito vivo, inteligência desenvolvida, num «corpo deficiente». A maioria das crianças que têm deficiência intelectual, podem ser encaminhadas para um trabalho manual e levar vida normal.

Sob a direção do Psicólogo Wolf Rinski, é apresentado com o objetivo de auxiliar os leitores a solucionar problemas de espírito humano. Cartas para: Dr. Wolf Rinski - Rua Riachuelo, 192 - SINGRA - Rio.

VENEZIANAS DE VIDRO

a mais recente inovação técnica para

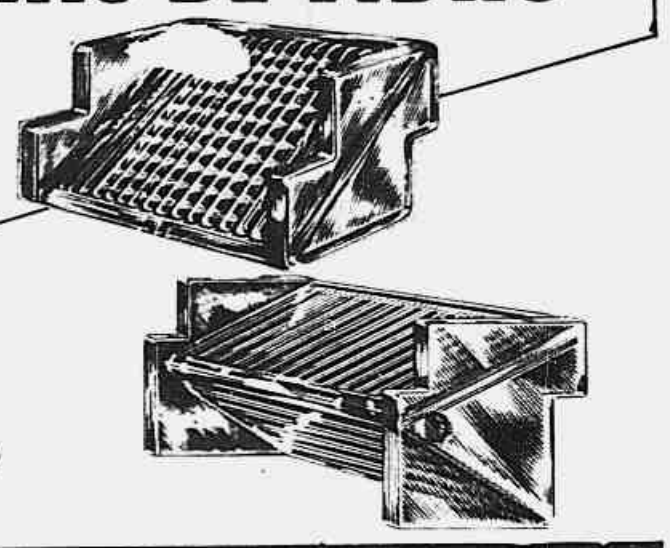

iluminação e ventilação

leves e práticas!
fáceis de colocar!

Sem requerer mão de obra especializada, **pesando muito menos** do que os tijolos de vidro e custando mais barato, as VENEZIANAS DE VIDRO resolvem inteiramente o problema de iluminação e ventilação de qualquer área ou espaço fechado.

Patentes Etienne Esberard em dois tipos funcionais:
- n.º 35961
- n.º 37599

À venda nas principais vidraçarias do Brasil.

Distribuidores exclusivos:
S. A. COM. IND. **REBELO LOURENÇO**
Rio – Vitória – Recife – Fortaleza

EM BENEFICIO DOS ESCRITORES CATOLICOS FRANCESES — Realizou-se em Paris, nos salões do Hotel Continental, a venda de livros de uma centena de escritores católicos em que o produto das vendas se destinou a alimentar a Caisse de Secours des Ecrivains Catholiques. Na foto vê-se o frade dominicano Raymond Omer conversando com o escritor M. Bayon. (Foto A.D.P.)

Nassan Fathy, o arquiteto de Nova Qournah

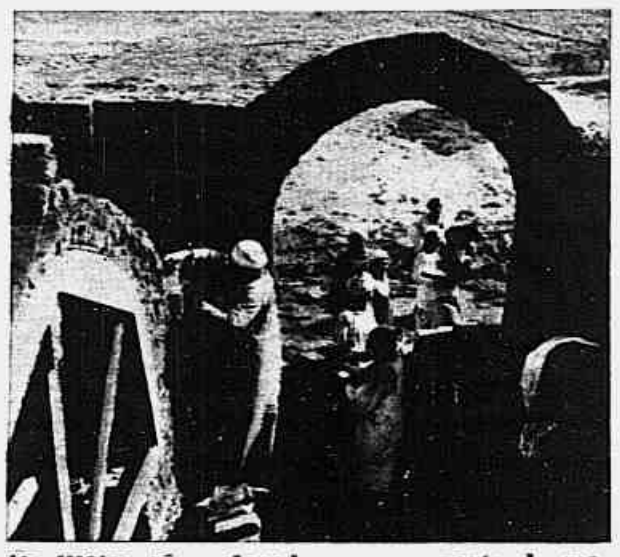

Os tijolos são colocados num suporte de madeira utilizado na construção das arcadas

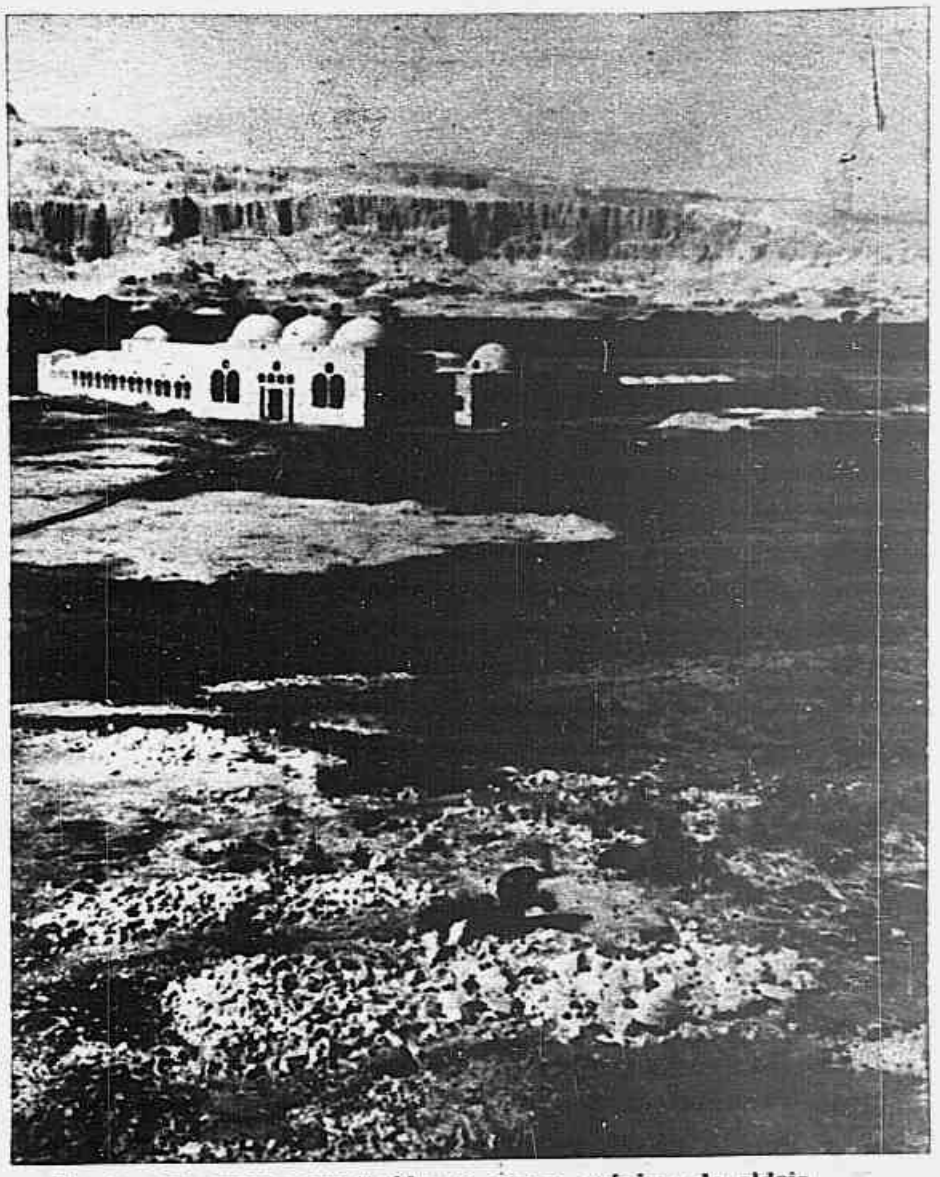

Escola para moças construída no campo próximo da aldeia

Milagres da arquitetura aos pés dos penhascos do Egito

Interior de uma «mandara» (sala dos homens) conforme as regras tradicionais da hospitalidade. A cama coberta de bambu é destinada aos convidados de passagem

HALL WINSLOW

(Da IPA para SINGRA)

«Esta aldeia chega a ser bela demais», disse o visitante.

«Se queriam coisa mais feia era preciso dar mais dinheiro», replicou Hassan Fathey, o arquiteto.

Falavam da aldeia de Nova Qournah, perto de Luqsor, no Alto Egito, construida pelos serviços de urbanismo com o propósito de alojar os 9.000 habitantes da aldeia velha. Achava-se esta instalada no meio da antiga necrópole de Tebas, que os felás revolviam às escondidas, na esperança de encontrar tesouros. As probabilidades da descoberta de ouro eram poucas e êles arriscavam destruir vestigios que poderiam ser preciosos aos arqueólogos.

Como o crédito era pouco a palavra de ordem para a construção da aldeia era «economia». Hassan Fathey, do Cairo, foi o arquiteto que o govêrno encarregou da construção da aldeia, que se fêz na planicie, ao pé daqueles penhascos tão ricos em antiguidades. Muitos engenhéiros imaginariam logo grandes edificios de cimento armado. Hassan Fathey, porém, conhecedor que era das gloriosas tradições artisticas de seu pais, sentia-se desgostoso pela monotonia das construções em série.

Em primeiro lugar, levou o sr. Fathey em consideração o clima da região e as condições do meio; em segundo, as habilidades dos artesãos locais e as tradições arquitetônicas de seu pais.

O Problema do Teto — A solução proposta por êle tirava partido do material básico mais barato que existe: o tijolo de taipa. Este, aliás, vinha sendo utilizado de maneira mais ou menos grosseira, nas construções locais. Não arriscava a se estragar com o tempo porque as chuvas são muitissimo raras, na região e se o solo apresentasse umidade, os alicerces poderiam ser feitos de rocha calcárea. Para dar aparência mais lisa e uniforme aos tijolos, seriam êles recobertos de um revestimento côr de creme, muito em harmonia com a paisagem. O tijolo de taipa presta-se a muitas espécies de arranjo e, com êle, torna-se fácil evitar a monotonia nas estruturas.

O problema das paredes estava, pois, resolvido. Mas, como construir tetos sólidos, que sustentassem um andar e que custassem pouco dinheiro? O teto usual é um terraço de vigas recobertas de folhas de palmeira com uma camada de argila. E' inflamável, pouco resistente, paraiso de insetos. A madeira aliás é muito cara, no Alto Egito.

Ainda desta vez o sr. Fathey foi buscar inspiração nas tradições de seu país. A meia hora de Nova Qournah, ao sul, além do Vale das Rainhas, eleva-se um velho mosteiro copta, construido há centenas de anos, que hoje serve de estrebaria. Tem muros de taipa e suas salas são recobertas de uma série de cúpolas bizantinas de taipa; hemisférios concêntricos harmoniosamente superpostos.

Acima de Luqsor, em Assuan, o sr. Fathey descobriu pedreiros que continuavam a prática dessa técnica milenar e trouxe-os para Nova Qournah. Começou o trabalho. Assim, uma das mais antigas formas arquitetônicas voltou a vida; e não longe de sua terra de origem, a Mesopotâmia. A cúpola foi utilizada em primeiro lugar pelos Assirios, no antigo Egito era ignorada e os gregos não fizeram caso dela. Em Bizâncio e no Islam é que se generalizou o seu emprêgo e depois, êle passou a adornar edificios celebres, se bem que diversos, tais como: S. Pedro, em Roma; Santa Sofia; a Mesquita de Omar; a Igreja dos Inválidos, em Paris; a de St. Paul, em Londres e o Capitólio, em Washington.

Cúpolas de Bizâncio e Abóbadas de Ramsés II — Em Nova Qournah, o sr. Fathey decidiu construir primeiro os edificios públicos. A volta de grande praça central, edificou uma mesquita magnifica, a Câmara Municipal, um teatro e um mercado coberto. Longe da aldeia, no campo, mandou construir duas escolas grandes, uma para rapazes e outra para as meninas.

A mesquita segue o estilo da região; é ornada de uma tôrre quadrada e ladeada de uma série de cúpolas. Existe um pátio com tamareiras e, à volta dêste, quatro salas de oração, re-

Continua na pág. 14

Mesquita em Nova Qournah

Tijolos utilizados nas construções locais e pintados de creme

A Mesquita é dotada de uma tôrre quadrada, no estilo do país

O teatro é, sem dúvida, a inovação mais audaciosa. E' um edifício de céu aberto

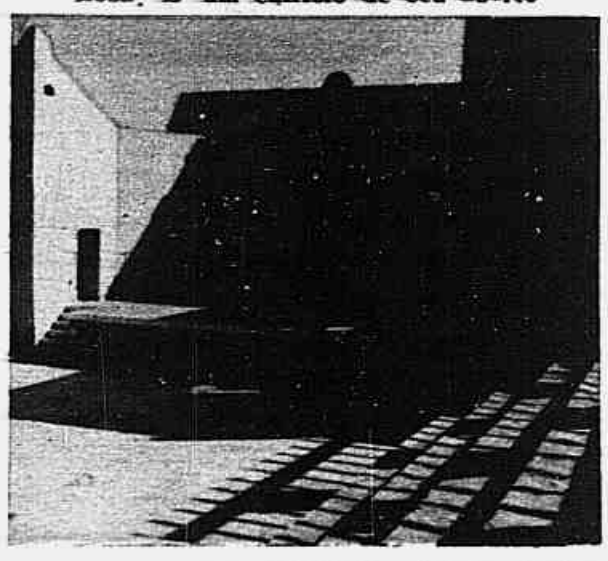

SEJA DETETIVE - PARTICULAR

NOVA E RENDOSA PROFISSÃO

CURSO POR CORRESPONDÊNCIA PREENCHA O CUPON ABAIXO

INSTITUTO DE CULTURA TÉCNICA E GINASIAL

CAIXA POSTAL, 6583 SÃO PAULO

SOLICITO MAIORES ESCLARECIMENTOS SÔBRE O CURSO DE DETETIVE

NOME .....

RUA ..... N.

BAIRRO ..... CAIXA POSTAL

CIDADE ..... ESTADO .....

(Envie Cr$3,00 em sêlos para as despesas) — S. I.

APRENDA EM SUA PRÓPRIA CASA DESENHO

ARTÍSTICO E COMERCIAL

através do mais moderno e eficiente curso de desenho POR CORRESPONDÊNCIA!

GANHE DINHEIRO E PRESTIGIO!

em pouco tempo você estará fazendo Histórias em Quadrinhos, Romances Ilustrados, Desenhos Artísticos, Desenhos Publicitários, Painéis, etc.

DESENVOLVA SEU DOM ARTÍSTICO!

GRÁTIS Valioso material de estudo!

INSTITUTO NOVO MUNDO

Caixa Postal 4531 - São Paulo

PEÇO ENVIAR-ME GRÁTIS E SEM COMPROMISSO O FOLHETO ILUSTRADO.

NOME: .....

RUA ..... N.º .....

CIDADE: ..... EST. .....

FRANKENSTEIN !!!

O TERROR!!!

Das Pulgas, Baratas, Formigas, Percevejos, Traças, Pragas de Galinhas e «Phithirus Pubis».

Preço no varejo para os Estados: Cr$ 4,00 o envelope.

Caixa c/100 envelopes — Cr$ 250,00.

INSETICIDAS FRANKENSTEIN LTDA.

AVENIDA SUBURBANA, 128 — GALPÃO 1-A — RIO DE JANEIRO

Pedidos mínimos: 1 caixa

ATENÇÃO! — Atendemos pelo Reembôlso Postal.

Como as mulheres compram

OBSERVAÇÕES CURIOSAS DE UM JOVEM ESTUDANTE NOVAIORQUINO — A PREOCUPAÇÃO DELAS É LEVAR SEMPRE ALGUMA VANTAGEM... — OS ANÚNCIOS MAIS EFICAZES

JACK ADLER

As estatísticas são o fraco dos norte-americanos. Se para alguns dêles elas não passam de um **hobby** comum, outros por sua vez a elas se dedicam, procurando tirar de seus trabalhos conclusões lógicas ou úteis. Está nesse caso um jovem estudante de Nova York — Phil Daves — que durante um ano observou, pesquisou e analisou a influência da publicidade das grandes lojas entre as mulheres, notadamente as da classe média.

As razões que levaram o jovem Daves a analisar a influência da propaganda dos lojistas entre as mulheres, não foram divulgadas pela revista que publicou o resultado de suas pesquisas. Provàvelmente, nenhum proveito tirou para si o jovem estudante, a não ser a satisfação que êsse trabalho lhe haja proporcionado. Todavia, cumpre reconhecer que suas pesquisas tiveram certa utilidade, quer como orientação para os anunciantes, quer como informação para os leitores da publicação que as divulgou, constituídos, 90% de representantes do sexo feminino.

O ponto mais importante dêsses estudos são as conclusões a que chegou: «Em primeiro lugar — diz Daves — as mulheres, em geral, só compram aquilo que consideram útil ou necessário. Pelo menos, esta a conclusão a que cheguei, depois das observações que realizei entre grande número de donas de casa. E o mais curioso é que mesmo depois de verificarem a utilidade de um artigo ou a necessidade de um produto, a maioria delas ainda reflete se haverá ou não conveniência de adquiri-lo na ocasião, ou mais tarde. Há também as que vacilam: «Pode haver uma remessa mais nova noutro lugar», ou «Quem sabe se noutra casa é mais em conta...» E isto sem contar aquelas que, mesmo depois de decididas, ficam um tempão examinando o que vão comprar, pensando, pensando não se sabe em que...»

Quando Elas Compram — O novaiorquino concluiu que as mulheres procuram de preferência as lojas que lhes oferecem certas vantagens, por menores que estas sejam... «As casas que anunciam os chamados «artigos do dia» — frisa o estudante — realizam melhor movimento, porquanto, diàriamente são visitadas por um número elevado de mulheres, tôdas elas ávidas de encontrar, por um preço mais baixo, aquilo que terão de comprar, mais dia menos dia, pelo preço que estiver. E há, entre elas, aquelas que, mesmo não necessitando na ocasião do artigo anunciado, acabam comprando «para quando fôr necessário», animadas tão sòmente pelo fato de estarem levando alguma vantagem...

Anúncios mais Eficazes — Concluindo suas observações, o estudante norte-americano verificou que os anúncios mais eficazes (notadamente os que devem atrair a atenção das mulheres) são os divulgados pelos jornais e especialmente os inseridos nas páginas ou secões femininas, porquanto ninguém ignora que, ao abrir um jornal, a mulher, quiçá por natural intuição, a primeira cousa que faz é correr os olhos pelos anúncios. «Naturalmente — assegura o jovem pesquisador novaiorquino — aquêles que anunciam algo mais em conta, além de sua atenção, despertam também o seu interêsse...»

A preocupação das mulheres, quando vão às compras, é levar sempre alguma vantagem...

PROMESSA CUMPRIDA — Há algumas semanas viajava num avião de passageiros da emprêsa espanhola Iberia, de Tampico, México, para a Espanha, o jovem sacerdote Carlos Gonzales Salas. O avião fêz uma descida forçada nas Bermudas. O sacerdote, no momento de angustia, deu a absolvição aos passageiros e fêz uma promessa. Se escapassem com vida subiria de joelhos o Cerro de los Angeles, no centro geográfico de Espanha, perto de Madrid. O avião chegou ao destino sem contratempos e o padre Gonzalez cumpriu a promessa realizando a subida lentamente, de joelhos, percorrendo 200 metros, rezando o rosário. Durou a ascensão meia hora e o padre quase desmaiou de cansaço e dor. Na foto o padre Gonzalez dando graças a Deus por lhe ter dado fôrças para cumprir a promessa.

AGORA, NOS 590 QUILOCICLOS!

Ouça a RÁDIO RELÓGIO FEDERAL em sua nova onda média de 590 kcs, e na onda curta de 4.905 kcs, dando a hora certa, minuto a minuto, dia e noite, para todo o Brasil.

DOR DE DENTE? CERA Dr. Lustosa

Mais um anunciante, pelas ondas média e curta da RÁDIO RELÓGIO FEDERAL, está transmitindo sua mensagem de publicidade para todo o Brasil: a CERA DR. LUSTOSA.

SUBMISSÃO DO PACHÁ — De joelhos o pachá de Marrakesh, Thami el Glaoui, de 80 anos de idade e há pouco falecido, pede perdão ao seu velho inimigo Sidi Mohammed ben Inssef. A foto mostra um instante dramático dessa cena. Em 1953, e com a ajuda de El Glaoui, os franceses depuseram Inssef como sultão de Marrocos mas, faz pouco tempo, tiveram que restaurá-lo no trono.

GUERRA ENTRE AS FORMIGAS — O espírito de luta entre as formigas é um fato. Num jardim, uma tábua que caiu sôbre um riacho artificial, pos em comunicação as duas margens. As formigas da zona sul passaram, pela tábua, para a zona norte, onde já existia outro formigueiro. Foi a declaração de guerra. A grande batalha travou-se na zona invadida. A foto que ilustra esta nota mostra a formiga meribunda mordendo a pata da inimiga que já está decapitada!

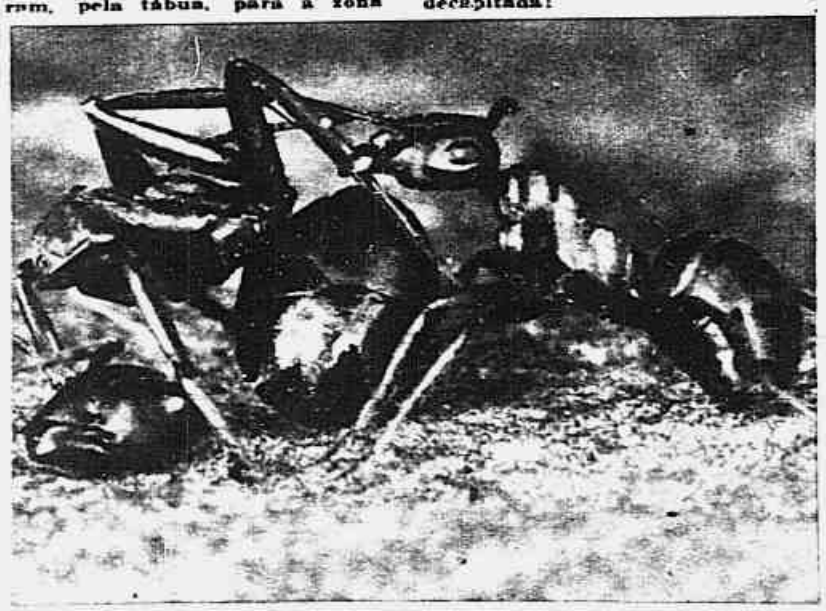

NOSSA ESTANTE

Recebemos a revista «A Fátima Brasileira», órgão do Santuário de Nossa Senhora de Fátima, e a publicação da Esso Standard do Brasil «Petróleo no Mundo».

Recebemos e agradecemos «Eretz Israel», a revista ilustrada para a América Latina, editada em Buenos Aires e de propaganda de Israel.

Chegou-nos também a nova lista de livros publicados pela Editorial Juventud; e o programa do Ballet da Juventude, acompanhado de uma edição, primeira de três especiais, comemorativa do 10º aniversário do Ballet da Juventude.

UMA CANTORA ZANGADA — Depois de representar a «Madame Butterfly» na Civi Opera House, de Chicago, a célebre cantora norte-americana Maria Callas, vestida com o quimono com que atuou na opera, saiu do palco e foi notificada por um funcionário judicial que a intimou a comparecer em juizo por não ter cumprido um contrato. A foto mostra a diva enfurecida, gritando a plenos pulmões: «Não serei intimada. Tenho voz de anjo!»

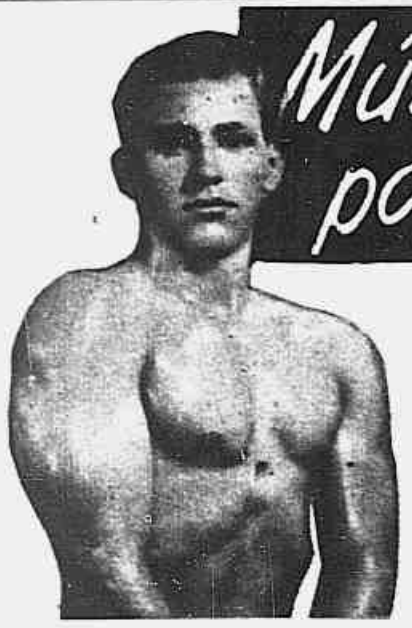

Músculos poderosos

Atleta DORIVAL SILVA

Nosso método fará de você um homem novo, forte e másculo. Escreva, sem compromisso, e peça catálogo

NEW BARBELL SISTEM LTDA.
Av. Casper Libero, 58 - 16º - c. 1603
Telefone 35-2691
Caixa Postal 8863 - São Paulo

NOME .....
RUA .....
BAIRRO ..... C. POSTAL .....
CIDADE ..... ESTADO .....
(Mande Cr$ 2,00 em sêlos para as despesas) S - 3

CONTRA A CASPA
JUVENTUDE ALEXANDRE
EVIDENTE EFICÁCIA

JORNAL DE BRASILIA

FUNDAÇÃO COIMBRA BUENO PELA NOVA CAPITAL DO BRASIL

Ano 2º - Nº 79 - Avenida Anhanguera nº 20 - Goiânia - E. de Goiás

DR. ALBERTO RIBEIRO LAMEGO, DIRETOR DA DIVISÃO DE GEOLOGIA E MINERALOGIA DO DEPARTAMENTO NACIONAL DA PRODUÇÃO MINERAL, OUVIDO POR NOSSA REPORTAGEM. — IMPORTANTES DECLARAÇÕES DO AUTOR DO «PROJETO ARAGUAIA»

A Mudança da Capital e o FUTURO do BRASIL

PROSSEGUINDO a série de reportagens que estamos empreendendo junto a eminentes técnicos do Ministério da Agricultura, procuramos ouvir a palavra abalizada do ilustre dr. Alberto Ribeiro Lamego que, há cinco anos vem dirigindo com rara eficiência a Divisão de Geologia e Mineralogia, do Departamento Nacional da Produção Mineral do Ministério da Agricultura.

Laureado pela Royal School of Mines, de Londres, onde fêz estudos especializados sôbre a exploração dos minérios, é, ainda, o Dr. Lamego um dos maiores estudiosos das possibilidades do nosso Brasil desconhecido, que é como êle denomina todo o Nosso Oeste.

No intuito de fazer uma ampla cobertura de uma imensa zona do interior, praticamente desconhecida, idealizou o importante «PROJETO ARAGUAIA» que já está sendo executado com grande êxito, pelas inúmeras pesquisas que possibilitou. Com tal projeto, aquela área ficará rigorosamente mapeada em fôlhas que permitirão inúmeros estudos, desde os econômicos até os estratégicos.

Está fora de dúvida, a nosso ver, que a mudança da capital para o interior do País será um grande estímulo para êsses ingentes trabalhos de exploração de minérios que existem em abundância pelo interior a dentro, de cujas atividades depende tôda a nossa economia mineral, que até hoje evoluiu em ritmo acanhado, sem o estímulo técnico e científico para o seu desenvolvimento.

A localização dos órgãos especializados perto das zonas de exploração será uma alavanca poderosa para incentivar a prossecução dos trabalhos de vulto já encetados em nosso interior.

Que não tarde essa nova era de progresso para o nosso País!

O PROJETO DO ARAGUAIA — MINERALIZAÇÕES NO ESTADO DE GOIAS — Começou a expor o Projeto do Araguaia, dizendo:

«Trata-se de um levantamento fotogeológico, de grandes proporções, de uma área desconhecida do Brasil, de cêrca de 400.000 quilômetros quadrados, compreendida entre os rios Xingu e Tocantins, abrangendo regiões do norte de Goiás, nordeste de Mato Grosso e estreita faixa a sudeste do Maranhão.

O Projeto na sua fase atual vai de sul a norte, do paralelo 12 à confluência dos rios Tocantins e Araguaia, e abrangendo, além das bacias dêsses rios, os afluentes da margem esquerda do rio Xingu.

Esses levantamentos são topográficos e geológicos, e, sendo êles realizados por meio de fotografias aéreas, prestam-se a vários outros fins, como por exemplo, o estudo de outros recursos, tais como o estudo das florestas, da hidrologia, vias de comunicação, solos etc., fornecendo além disso, um perfeito mapa regional que ainda não existe.

Além de cobrir uma parte do mapa geológico do Brasil, fornecerá êsse projeto elementos substanciais para futuros estudos pormenorizados de áreas restritas, selecionadas pelos novos conhecimentos geológicos decorrentes, e visando mineralizações, o que é de esperar, particularmente, ao norte do Estado de Goiás.»

LEVANTAMENTO DOS RIOS TOCANTINS, ARAGUAIA E XINGU — MAPEADA TODA A EXTREMIDADE NORTE DE GOIAS — Continuando, Dr. Lamego discorre sôbre as áreas brasileiras já estudadas segundo o projeto:

«Os estudos, inicialmente, se estenderam ao longo dos rios principais, estando levantados o Tocantins, o Araguaia e o Xingu, e alguns de seus afluentes. Ao mesmo tempo, vários vôos transversais foram executados.

Na cobertura fotográfica dos 400.000 quilômetros quadrados referentes à área em questão, foram planejadas, inicialmente, faixas de fotografias ao longo dos principais rios da região. Cêrca de 80% das faixas programadas sôbre os rios Xingu, Fresco, Tocantins, Araguaia, Itacaiunas, Parauapebas e Vermelho, já foram fotografadas.

Os objetivos dessas faixas ao longo dos rios são os seguintes:

1. Servir de amarração à navegação aérea, difícil sem elas, devido à inexistência de um mapa topográfico adequado da região.
2. Servir para estabelecer um esqueleto, útil na confecção de mosaicos.
3. Permitir um contrôle planimétrico, para ligação dos poucos pontos astronômicos conhecidos na área.
4. Estas faixas constituem linhas chaves para a geologia e para os trabalhos de campo, pelas seguintes razões:
   a) maior exposição de rochas ao longo dos rios;
   b) fácil acesso a essas zonas fluviais.

E' importante observar que, pouco se conhece fora do leito dos grandes rios que banham a região interessada no projeto.

Apenas a extremidade norte de Goiás foi mapeada em razoáveis bases topográficas, e feitas reduzidas secções entre o Tocantins e o Araguaia.

A quilometragem total dessas faixas já se estende por 4.600 quilômetros, o que corresponde a um cobrimento fotográfico de cêrca de 44.620 quilômetros quadrados, considerando-se uma largura de 9,7 quilômetros quadrados para as faixas.

Esperamos que a cobertura fotográfica esteja completa no fim do corrente ano, desde que as condições atmosféricas o permitam.

Para mais rápido andamento do projeto, que é de interêsse nacional, fizemos um convênio com a Superintendência da Valorização Econômica da Amazônia que também o financia.

Para esta Superintendência estão sendo feitos mosaicos do rio Tocantins, para serem estudados os meios de transporte fluvial.

O mesmo poder-se-á já fazer com relação ao rio Araguaia.

Quanto aos estudos geológicos propriamente ditos, sòmente agora poderão êles ser iniciados, visto que era primeiramente necessário que áreas de vulto fossem cobertas por fotografias aéreas, para que possuíssemos bases topográficas para tais estudos.»

INDICIOS DE CARVAO EM GOIAS — Sôbre os resultados das pesquisas já feitas, sob o ponto de vista das vantagens do projeto para a economia nacional, assim se expressou o nosso entrevistado:

«A parte setentrional do projeto abrange a bacia Piauí-Maranhão que, desde êsses Estados, se prolonga através de Goiás, indo provàvelmente até o rio Xingu, no Pará.

O interêsse que desperta o estudo dessa bacia é o das possibilidades da existência de petróleo e de carvão.

Indícios de carvão já foram encontrados no Estado de Goiás que, embora sejam constituídos de afloramentos ainda limitados a pequenas camadas, poderão com mais observações e pesquisas vir a ser uma grande realidade de perspectivas extraordinárias para a economia da Nação.

Aliás, a imperiosa necessidade dêste combustível no país é um dos fatôres que nos induz a prosseguir na sua pesquisa.

Outros indícios de carvão também já foram observados na bacia do rio Fresco, no Pará, bem como se notam ocorrências de manganês na mesma região. Com os amplos estudos geológicos que iniciamos, esperamos que novas ocorrências venham a aparecer, porque tudo nos leva a crer que se trata de uma região muito rica.

O PROJETO ARAGUAIA — BASE PARA AMPLIAÇAO DOS TRABALHOS — Continua o Dr. Lamego:

«O projeto Araguaia, não obstante a sua magnitude, é apenas a base inicial do que projetamos para bem mais vastas regiões da bacia Amazônica, especialmente onde cêrca de 3 milhões de quilômetros quadrados são, de um modo geral, apenas vagamente conhecidas.

Assim, pretendemos estender o projeto para a leste, atravessando os limites entre Goiás, de um lado, e a Bahia, o Piauí e o Maranhão de outro, e para o oeste ultrapassando o rio Xingu e penetrando nas bacias desconhecidas dêste rio, do Tapajós e do Madeira. E, posteriormente queremos estender os levantamentos para a zona cristalina dos afluentes da margem setentrional do Amazonas.»

A MUDANÇA DA 'CAPITAL CRIARA' NOVAS FACILIDADES — Respondendo, finalmente, a nossa pergunta sôbre se a mudança da Capital viria contribuir para a completa execução do projeto, afirmou:

«A mudança da Capital para o Planalto Central, além de outras vantagens para o País virá aproximar o Govêrno das ricas regiões brasileiras que, ainda, estão por ser exploradas.

Dêste modo, poderá o Govêrno sentir mais de perto os resultados de todos os nossos trabalhos e, conseqüentemente, fornecer-nos os elementos de que precisamos para prosseguir as pesquisas, que estamos realizando, e cujos resultados serão dentro em breve compensadores, abrindo novos horizontes de progresso para aquelas tão promissoras, quão até agora esquecidas regiões de nosso Brasil.»

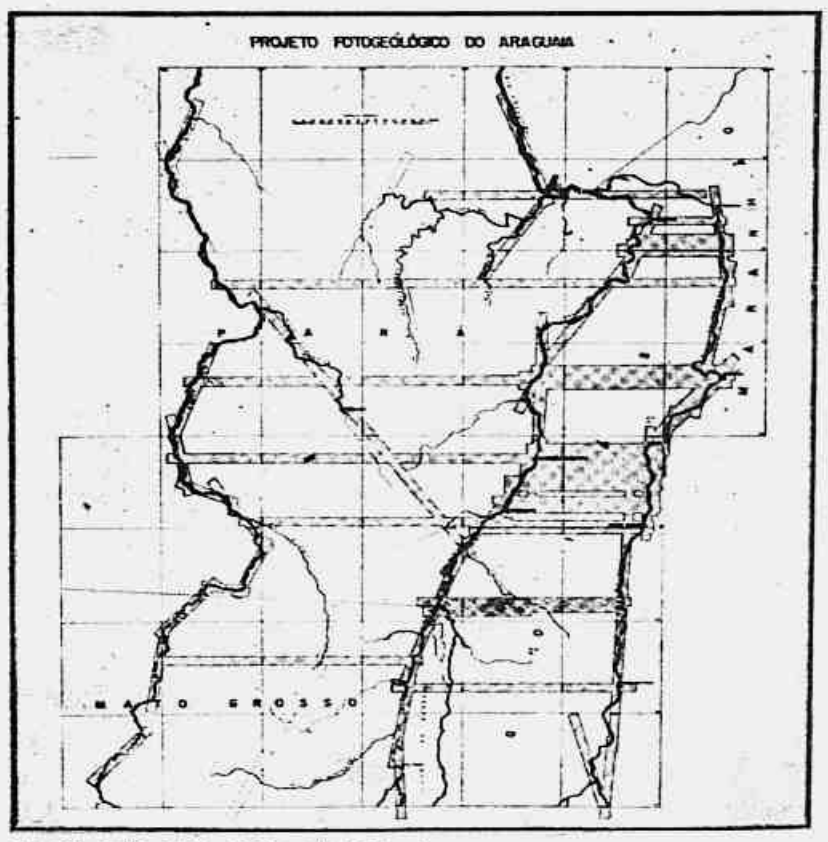

No mapa, a situação do «Projeto Araguaia» com relação ao Novo Distrito Federal

Cultura de batatinha — Pôsto Agro-Pecuário de Goiânia

ANDREA. C.
Sairá em 28 de fevereiro para BAHIA (ev.) - LAS PALMAS - CANNES e GÊNOVA.

ANNA C.
Sairá em 24 de março para BAHIA (ev.) LAS PALMAS - LISBOA - CANNES E GÊNOVA.
LINEA C.
AGENCIA MARITIMA S.A. - Avenida Rio Branco, 4 - 2º andar
Telefone 43-7691

Trabalhos femininos exibidos na feira das Industrias Indianas

«VOU TER BRAÇOS DE NOVO!» — Tais foram as primeiras palavras do jovem boliviano Benedicto Ramirez Santos, de 14 anos, ao descer de um avião da Canadian Pacific Airlines, procedente da Cidade do México, em Vancouver, de onde irá para Montreal, onde será submetido a tratamento no Instituto de Reabilitação, um dos mais notáveis centros médicos do Hemisfério Ocidental, pois Benedicto perdeu os dois braços num acidente. As autoridades bolivianas chamaram a atenção do dr. Gustave Gingras para o caso de Benedicto, quando conhecido especialista canadense esteve na Bolivia, em missão da Administração de Assistência Técnica das Nações Unidas.

O dr. Gingras, que é diretor do Instituto de Reabilitação, elaborou um cuidadoso programa, de acôrdo com as circunstâncias, para a assistência ao jovem mutilado. Graças aos esforços daquele médico, puseram-se em movimento as maquinasrias de três govêrnos, acionadas pelo impulso humanitário. Houve farta troca de telegramas e entrevistas com altos funcionários do Ministério do Exterior do Canadá, Ministério da Saúde de Quebec, govêrno boliviano, govêrno peruano e Administração de Assistência Técnica das Nações Unidas.

Benedicto aprenderá inglês com um professor particular em Montreal, e, em seus estudos elementares, serão incluidas noções práticas de negócios.

FIQUE RICO EM 56!!

VENDENDO jóias de fantasia nas horas vagas. Se V. S. dispõe de 300 cruzeiros e quer ganhar 2 — 3 — 4 mil Cr$ por mês venha conhecer o nosso sistema. Não compre bijouteria sem consultar nossos preços e condições. O maior mostruário do Rio. Damos estôjo grátis. Atendemos pelo Reembôlso Aéreo. BLUE-MOON Import Ltda. — Rua do Ouvidor, nº 107 — 1º e 2º andares — Telefone: 23-2596. 26339

3.000.000 de pessoas visitaram a Feira Indiana de Indústria

EM Nova Delhi, realizou-se, com invulgar êxito, a «Feira Indiana da Indústria». Essa iniciativa do govêrno visando estimular a destreza manual bem como a aptidão para os trabalhadores mecânicos demonstrada pelo povo indiano, atraiu mais de 3.000.000 pessoas de diferentes partes do país e do exterior.

Dando mostra da atividade e capacidade produtiva interna a feira veio provar que a India não vive apenas atada as suas danças e tradições improdutivas materialmente, e que, pelo contrário, está se preocupando em competir no terreno industrial do mundo a fim de atenuar a desproporção entre a influência politica do país e sua situação em relação ao panorama econômico internacional.

Na exposição figuraram pavilhões estrangeiros e indianos tendo êstes feito jus a prêmios por a) desenho arquitetônico, b) apresentação, c) apresentação de arte na industria.

A repercussão da «Feira Indiana da Indústria» foi realmente extraordinária sendo de ressaltar que a ela compareceram Bulgamin e Khrushchev figuras dominantes no govêrno da Russia.

Crianças visitam a Exposição

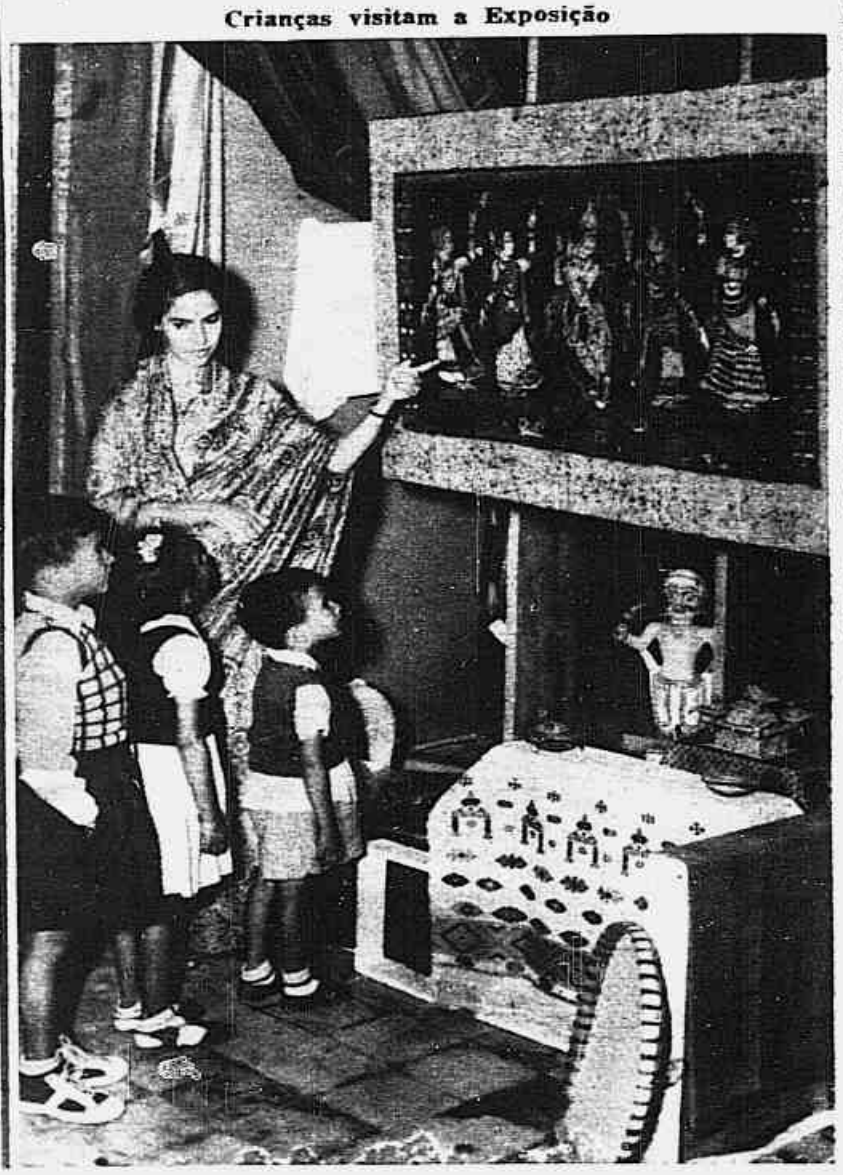

MILAGRE DE ARQUITETURA

Conclusão da pág. 11

servadas aos diferentes ritos. Ao lado, o local das abluções, com toaletes, duchas e água quente no inverno.

Na Câmara Municipal concentrar-se-ão prefeitura, correios, recebedorias, sala de festas e escritórios da futura cooperativa agricola. Bem se vê que a arquitetura conta com o desenvolvimento futuro da aldeia.

O teatro é, sem dúvida, a mais moderna das inovações: edificio aberto, ao ar livre; os degraus de pedra rodeiam uma arena, em face de um estrado. Com seu cenário campestre, deve êste vir a ser o centro da vida da aldeia. Mesmo agora, se bem que não habitem a nova Qournah senão os pedreiros e suas familias, o teatro já funciona, à luz das tochas, à noite, dá sessões folclóricas. Seduzidos pelo fascinio secular do teatro, acorrem das aldeias e granjas das montanhas os atores e espectadores. Em janeiro de 1954, tiveram lugar os campeonatos de esgrima a pau, jôgo tradicional dos feiás, por ocasião de uma inspeção oficial.

O outro centro de interêsse da vida é o mercado. Fica perto da estação e tem recintos sombreados onde os negociantes ficam a vender seus produtos. Essas pequenas lojas são cobertas por um processo ainda mais antigo que o da cúpola bizantina: abóbadas sôbre arcadas, tais como se vê ainda nos celeiros de Ramsés II, descobertos recentemente perto de Qournah. Contam mais de 4.500 anos, mas ainda se conservam intactas suas abóbadas. Estas, além de resistentes, oferecem a vantagem de não necessitar de suportes de madeira. O arquiteto dispõe lado a lado os armazens retangulares e cobriu-os com abóbadas, sôbre arcadas. Numa das extremidades do mercado, os semicirculos formados por elas descrevem uma curva harmoniosa e formam um conjunto arquitetônico deveras notável.

A Revelação do Confôrto — Hassan Fathey consagrou seus talentos às funções da habitação mais ainda que às construções públicas. Dispunha de pouco espaço e por isso decidiu-se a construir casas com andares, mas antes de traçar seus planos, fêz um estudo minucioso da vida dos camponeses. Ao iniciar os trabalhos, foi dotando cada habitação de confôrto quase desconhecido no Egito rural: iluminação, ventilação, equipamento sanitário, aquecimento racional, cozinhas, fornos para pão etc. Adotou pátios fechados, por causa das tempestades de areia que são freqüentes no Alto Egito e, em cada pátio colocou privadas lajeadas. Os fornos de argila são iguais aos que os camponeses usam desde tempos imemoriais, mas trazem algumas inovações, tais como telhas e chaminés, também de argila. No interior da casa, no mudhafa, ou salão, foi instalado um sistema de aquecimento baseado no principio da lareira européia, mas realizado em barro; é um método muito econômico. A sala comum que dá para o pátio, contém uma pia de lavar roupa e uma grelha com pano de chaminé e um depósito de combustivel embutido na parede.

Em geral, nas aldeias, os animais moram sob o mesmo teto que a gente. Mas em Nova Qournah, as estrebarias serão isoladas por uma alameda e, nas casas maiores, terão entrada independente.

Arquitetura de Acôrdo com o Homem — Os aldeões de Qournah, que esperavam descobrir tûmulos riquissimos sob as miseráveis choças da colina em que viviam, mostraram-se hostis ao arquiteto Fathey e a nova aldeia que êste viera construir para êles. Opuseram-se aos seus projetos e chegaram mesmo a rebentar um dique, no tempo das enchentes, transformando num mar de lama o sitio da nova aldeia. O arquiteto mandou vir bombas de emergência e conseguiu recomeçar o trabalho, dias mais tarde.

Numa escola primária particular a diretora recebeu a mamãe de um futuro aluno que lhe explica:

— Confio-lhe o meu pequeno Mario, mas, tome nota, êle é muito sensivel, por nada fica perturbado... Se quiser que êle se comporte bem, dê uma pancada no pequeno que estiver ao lado de Mário, êste ficará muito impressionado e tranquilo...

UM GRANDE CASAMENTO NO SANTO INÁCIO

Conclusão da pág. 4

O Altar Mor da Igreja Santo Inácio, todo iluminado e artisticamente decorado, apresentava flôres em profusão, sendo os cantos litúrgicos admiràvelmente executados pelo côro dirigido pelo prof. Maximiliano Heilman.

O rev. Padre Machado Barbosa (vindo especialmente de São Paulo) professor e amigo do noivo, oficiou a cerimônia religiosa, pronunciando palavras cheias de emoção, seguindo-se a missa nupcial durante a qual receberam a Comunhão os noivos e parentes, sendo as orações feitas em comum, e lidas em voz alta pelo Rev. Padre Leme Lopes da Universidade Católica, que transmitiu aos noivos a bênção Papal.

Luis Fernando, o menino piedoso de outrora, estava ajoelhado ao pé do altar ao qual tantas vêzes recorrera para iluminá-lo e guiá-lo nos momentos difíceis quando aluno do Colégio Santo Inácio, e agora vinha novamente agradecer ao Senhor nesse instante solene, a feliz realização do maior sonho de sua vida.

Depois da missa o cortejo dirigiu-se a imponente Galeria onde parou debaixo do retrato do Conde Cândido Mendes de Almeida, fundador e protetor do Colégio Santo Inácio, e colocado tão merecidamente em lugar de honra pela gratidão dos Padres Jesuitas. Formou-se então uma interminável fila para apresentação dos cumprimentos.

Madalena Junqueira Pedras vestia sóbrio modêlo Balmain fustão cloqué com ampla saia adornada de um volumoso laço que, realçava ainda mais a sua silhueta graciosa e esguia. Três demoiselles d'honneur precediam a noiva: a gentil menina Martha Junqueira Pedras, e as Senhoritas Maria Eugênia Junqueira Reis, e Maria da Glória Mendes de Almeida, muito elegantes nos seus vestidos de estilo de um harmonioso bleue mattier.

Podemos anotar num lèger aperçu a presença do Deputado Carlos Luz e Sra.; do Senador Jerônimo Coimbra Bueno, do Conde e da Condessa Pedro Paranaguá; Prof. Carlos Maria Cantão e Sra.; Sr. e Sra. Fernando Villela Pedras; Ministro Mario Bittencourt Sampaio e Sra.; Sr. e Sra. Jerônimo Coimbra; Dr. Aguinaga e Sra.; Vva. Dr. Arthur Rocha; Sra. Vva. Pio Villela Pedras; Dr. Luiz Cunha e Sra.; Sra. Julieta Faro de Leão Teixeira; Prof. Eurico de Azevedo Villela e Sra.; Sr. e Sra. Cristiano de Andrade Junqueira; Sra. Vva. Luiz Felipe de Souza Leão e filhas; Conde e Condessa Fernando Mendes de Almeida; Sr. e Sra. Pio Villela Pedras; Dr. Joaquim Mattoso e Sra.; Sra. Itiberê da Cunha de Bernardez e seu filho João Itiberê; Acadêmico Austragésilo de Athayde, Sra. e filha; Ministro Paulino Soares de Souza e Sra.; Sra. Vitor Oscar Sant'Ana e filha; Sr. e Sra. Carlos Buarque de Macedo; Dr. Tibau Arnaud e Sra.; Sr. e Sra. Zeferino D'Avila; Dr. Luiz Cândido Mendes de Almeida e Sra.; Dr. Alvaro Fialho Bastos e Sra.; Dr. Campell Pena e Sra; Sr. Cristiano de Andrade Junqueira e Sra.; Sra. Elza Tomé e Filhos; Dr. Garibaldi de Mello e Sra.; Dr. Francisco de Andrade e Sra.; Srtas. Hortência e Carolina da Silva Ramos; Dr. Albert Ebert e Sra.; Dr. Ordival Gomes e Sra. e filha; Sr. Henrique Alves de Souza e filha; Sr. e Sra. Flávio Leão Teixeira e filhos. Sr. e Sra. Sérgio Heinzelmann; Dr. Joaquim de Carvalho Loures e Sra.; Sr. Orozimo Bueno; Sr. e Sra. João de Mello Franco; Sr. e Senhoritas de Cerqueira Lima; Prof. Luiz do Rego Monteiro; Prof. Roberto Piragibe da Fonseca e Sra.; Pintor Gilberto Trompowski Livramento; Dr. Maurício Libanio Villela e Sra.; Sr. e Sra. Casimiro Villela Pedras; Dr. Paulo Acioly de Sá, Sra. e filhos; Sra. Vva. Geraldo Tosta; Prof. José Carlos Mello e Souza e Sra.; Comendador Alfredo Bittencourt e Sra.; Srta. Teresa de Barros Moreira; Sra. Marina Fontes Ferreira; Dr. Cândido Antônio Mendes de Almeida e Sra.; Dr. João Mac Dowell e Sra.; Sr. e Sra. Vance; Sr. e Sra. João Claro. Srta. Noemia Fiuza; Srtas. Olga Lima Câmara, Mariene Chrisóstomo de Oliveira, Lúcia Rezende Martins, Lúcia de Faro, Marieta Dault de Oliveira, Regina Helena Monteiro; Maria Regina Barbosa Mello e Ana Laura Ess Bittencourt; Srs. Luiz Carlos de Mello Coimbra, Sergio de Freitas Guimarães, Fábio Villela Pedras, Luiz Antonio Ribeiro Campos, Luiz Eduardo Pires e Albuquerque, Caio Feijó, Pedro de Macedo e Roberto Rabelo Pojy.

São nomes e mais nomes que gostariamos de focalizar nesta coluna mas isso nos impede a falta de espaço. Depois dos cumprimentos formou-se novamente o cortejo de saida e os noivos resplandecentes de juventude e alegria seguiram enfim para seu feliz destino.

Ser a amada é o maior de todos os elogios. — Mme. Necker.

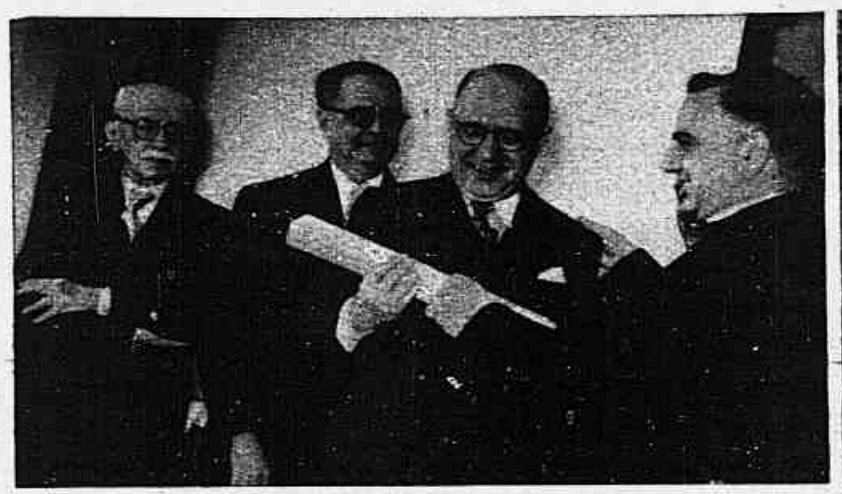

HOMENAGEM AO PROFESSOR HAROLDO VALADÃO — Na Pontifícia Universidade Católica do Rio de Janeiro foi feita a solene entrega, ao professor Haroldo Valadão, do diploma de membro da Pontifícia Academia Romana de Santo Tomás de Aquino e da Religião Católica. Na foto vê-se o Núncio Monsenhor Lembardi fazendo a entrega ao professor Valadão daquele título, vendo-se ao lado o embaixador Generoso Marchena e o ministro Alfredo Valadão.

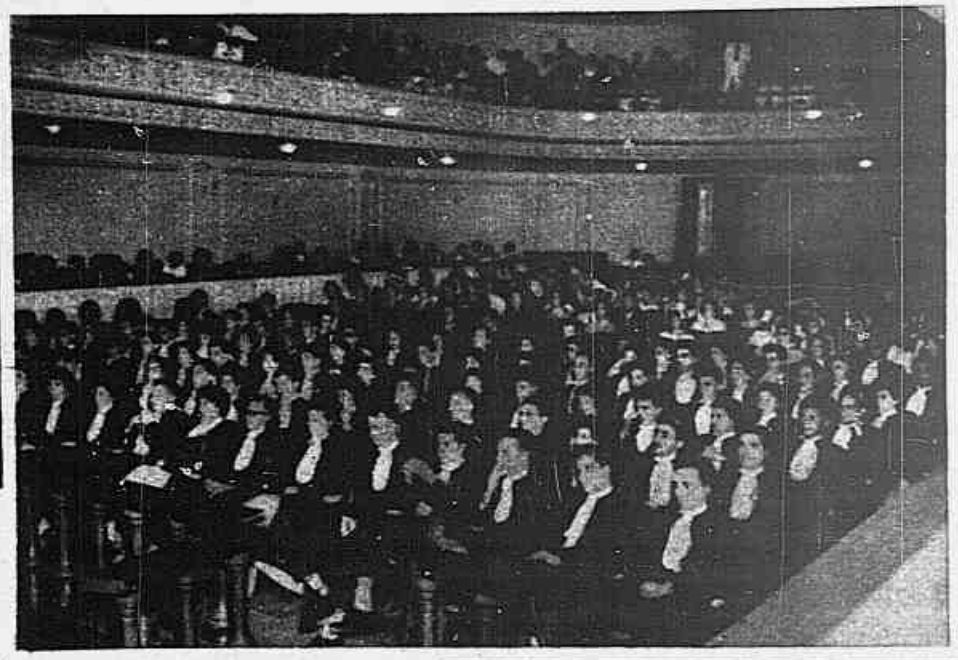

ACADEMIA DO DISCO FRANCÊS — Os grandes prêmios da Academia do Disco Francês foram assim distribuidos: da esquerda para a direita Eddie Barclay, música de dança rítmica; Franck Pourcel, música sinfônica, variedades; Jean-Paul Coquelin e Pierre Hiégel, textos franceses modernos; Jacqueline François, canção francesa; Jean Poiret e Michel Serrault, cançonetas; Aimable, música de dança; e Jean Langlais pela realização fonográfica de Missa de Natal - «Salve Regina». (Foto A.D.P.)

ESCOLA TECNICA DE COMERCIO CANDIDO MENDES — Os contabilistas de 1955 colaram grau, constituindo mais uma pleiade de formados pela tradicional Academia do Comércio do Rio de Janeiro. Nas fotos aspectos da sala e do momento em que um dos formandos recebia o diploma de acôrdo com o tradicional ritual de mais de meio século.

A PROPAGANDA DE SINGRA E' FEITA PELOS SEUS ANUNCIANTES

Morrer de amor é viver. — Petit de la Bretanne.

ASSESSOR FORENSE

Fortunato de Abreu — Ponta Grossa (Paraná) — A nota de culpa é peça que deve ser entregue ao acusado vinte e quatro horas depois de sua prisão, para que êle saiba a razão da detenção. E' o delegado quem oferece a nota de culpa e não o juiz; a êste é remetida pela autoridade policial uma cópia do flagrante dentro de 24 horas da lavratura do mesmo.

O art. 306 do Código de Processo Penal diz que a nota de culpa será dada pela autoridade e essa autoridade não pode ser o juiz. Se o fôsse nunca se poderia entregar ao preso dentro das 24 horas exigidas pela lei a nota de culpa.

Aliás, devo esclarecer que alguns Tribunais do País, inclusive os de São Paulo e do Distrito Federal, têm decidido em vários acordãos que a falta da nota de culpa quando da prisão em flagrante, não anula o processo, não sendo ela absolutamente indispensável, justamente porque se o preso assistiu a lavratura do flagrante, como forçosamente assistiu, já sabe porque foi preso e o que teve em vista o Legislador foi que ao preso fosse dada ciência dos motivos de sua prisão. Pelo auto de flagrante tem o preso inequivoca ciência do motivo da sua prisão e pode se defender.

— **Manoel de Assis.** Vassouras. Estado do Rio. Mantenho o que disse respondendo nesta seção á consulta que me fêz V.S. Não posso ser mais preciso porque não sei se o seu desquite foi decretado e quis as condições nêle estabelecidas.

Nota — Tôda a correspondência para esta seção deve ser dirigida ao Dr. Eurico Brasil, redação de SINGRA, à rua Riachuelo, 192 - Rio.

PLOBLEMA Nº 201

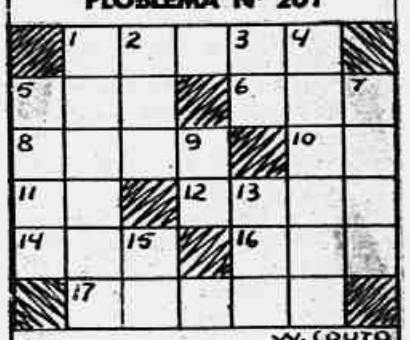

Sol nº 200

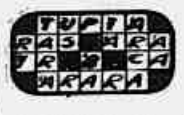

HORIZONTAIS: 1 - Enraivecida. 5 - Espécie de aranha do Amazonas. 6 - Criada. 8 - Chão. 10 - Esquadrão do exército. 11 - Clima. 12 - Súplica. 14 - Cloreto de sódio. 16 - Colocar. 17 - Folha de ferro estanhado.
VERTICAIS: 1 - Liberdade. 2 - Espécie de dança. 3 - Produz. 4 - A essência (plu.). 5 - Apêndices. 7 - Pouca sorte. 9 - Sufixo (agente). 13 - Pândega. 15 - Ali.

HOROSCOPO — PARA A PRÓXIMA SEMANA OS NÚMEROS A DIREITA DE SEU SIGNO SUGEREM SÔBRE: «S» (Saúde), «A» (Amor), «N» (Negócios) e «So» (Sorte).

NASCIMENTO	SIGNOS	S	A	N	So
21 MARÇO A 19 ABRIL	CARNEIRO	8	40	15	6
20 ABRIL A 19 MAIO	TOURO	39	4	32	19
20 MAIO A 20 JUNHO	GEMEOS	13	47	23	26
21 JUNHO A 21 JULHO	CARANGUEJO	34	29	2	46
22 JULHO A 22 AGOSTO	LEAO	10	21	37	27
23 AGOSTO A 22 SETEMBRO	VIRGEM	3	28	18	12
23 SETEMBRO A 22 OUTUBRO	BALANÇA	36	7	31	25
23 OUTUBRO A 21 NOVEMBRO	ESCORPIÃO	30	24	5	45
22 NOVEMBRO A 21 DEZEMBRO	SAGITARIO	17	1	38	16
22 DEZEMBRO A 20 DE JANEIRO	CAPRICÓRNIO	42	18	14	35
21 JANEIRO A 19 FEVEREIRO	AQUARIO	38	20	43	9
20 FEVEREIRO A 20 MARÇO	PEIXES	11	41	22	44

1) Romances calmos. Afeições duradouras - 48.
2) Trabalho demasiado. Procure não exigir demais de si - 34.
3) Cuide dos dentes: visite o quanto antes seu dentista - 39.
4) Excessos amorosos — a matéria dominante. Reaja.
5) Falta-lhe método, mas o negócio é bom. Procure um administrador especializado - 22.
6) Cuidado com os dias pares; ou outros serão favoráveis - 38.
7) Não culpe o ente amado pelos seus erros. Procure apenas, suavemente, corrigi-los.
8) Cuidado com refrigerantes. Cuide da tosse - 34.
9) Neutralidade parcial.
10) Saúde sem alteração — estabilidade física. Pratique esportes leves - 35.
11) Tema salutar excelente. Praia, esporte, diversões em geral - 27.
12) Sorte positiva — aproveite. A vida recomeçará, feliz se olhar confiante para o futuro.
13) Saúde plena. Vigor total bom humor sem igual - 11.
14) Negócios de vento em pôpa. Estude um meio de aumentá-los sem fazer dívidas.
15) Tendência a progredir. Aceite o novo emprêgo. Talvez possa acumular.
16) Curinga camarada. Seja ativo e fruirá os benefícios dêle.
17) Proteja sua vista. Semana perigosa também para os dentes.
18) Sua negligência poderá trazer a ruina. Animo forte: o trabalho ajuda a esquecer.
19) Sorte dúbia. Cautela.
20) Passeios românticos perigosos: pense no futuro.
21) Amores pouco felizes. Inconstância temperamental — corrija-se e será recompensado.
22) Proteja seus interêsses e a fortuna crescerá - 33.
23) Há horizontes largos no emprêgo atual — busque-os.
24) Elos contrastantes. Atitudes perigosas. Ciúmes nefastos.
25) Explore a sorte em vez de expulsá-la.
26) Sortilégios multiplos — semana propicia a viagens curtas.
27) Alegrias várias — hóspede inesperado trará sua felicidade.
28) Indulgência, compreensão, tudo pela solidez de seu lar. As crises passam.
29) Sem tempo para o amor, cupido zangado.
30) Necessita férias imediatas. O cansaço é global - 2.
31) Evite atritos: poderá prejudicar suas finanças.
32) Não se descuide — os revezes podem surgir.
33) Dedique-se mais a sua profissão e a semana será extraordinàriamente rendosa.
34) Não brinque com a saúde: visite o médico.
35) Exito mundano. Projeção pessoal crescente.
36) Fígado precisando reparo — humor amargo.
37) Respeite os colegas, para impor-se também.
38) Cuidado com queimaduras — não se exponha.
39) Convém fazer exames completos para tirar dúvidas salutares.
40) Não crie complexo. Breve encontrará seu amor.
41) Amor amparado. Paixões fortes sem tragédias - 4.
42) Procure um especialista em alergia. Ficará curado - 39.
43) Paralisação temporária de lucros. Procure as causas.
44) Curinga amável — desfrute: a semana será ótima.
45) Grandes oportunidades, porém, concomitantes — saiba escolher.
46) Sorte nos dias pares; neutralidade nos demais.
47) Cupido fagueiro. Coração em em festa.
48) Amor constante. Fidelidade invejável — corações honrados.

SINGRA

"MEU MÉDICO"

PEQUENA ENCICLOPÉDIA DA SAÚDE

500 ENFERMIDADES diferentes entre as mais variadas, estudadas por processos práticos e naturais, em 131 Capítulos Ilustrados.

Dr. Ruy Pinheiro
Revisor Técnico e Clínico

A MAIOR OPORTUNIDADE EM SUAS MÃOS

Peça hoje mesmo UM ou MAIS "EXEMPLARES" desta importantíssima, valiosa e permanente "ASSISTÊNCIA MÉDICA DO LAR", em fina ENCADERNAÇÃO (capa dura). Pedidos pelo "REEMBÔLSO POSTAL". Para CINCO EXEMPLARES 30% de desconto.

3.ª Edição — **INSTITUTO CIENTÍFICO DE QUÍMICA** — 3.ª Edição

CAIXA POSTAL 5393 — RIO DE JANEIRO — CAIXA POSTAL 5393

AZIA — ASMA — (exames clínicos, socorro e alivio) — Arcabouço do Corpo Humano — Bronquite aguda e crônica (Resfriado do peito) — COMICHÕES — COCEIRAS — PRURIDOS — FRIEIRAS — DIARRÉIA — ENTERITE crônica — DIARRÉIA INFANTIL — CALOS — CALICIDAS — VERRUGAS — DOR DE CABEÇA em geral — CÉLULAS e TECIDOS NERVOSOS — INFLAMAÇÃO DA LARINGE — BROTOEJAS — ERUPÇÃO da pele — TALCOS — PIOLHOS em geral — ESCABIOSE ou SARNA — TINHAS — IMPINGEM — CÉREBRO — DEFEITOS ÓSSEOS — ECZEMAS — ARTICULAÇÕES — ARTRITE REUMÁTICA e Deformante — INSÔNIA — ENXAQUECA — NEURITE — POLINEURITE — NEVRITE — AFECÇÕES — NEURASTENIA — CORAÇÃO — ESGOTAMENTO NERVOSO — PROSTRAÇÃO — PARALISIA — SÍFILIS do Sistema Nervoso e Cérebro — TUBERCULOSE — TUMORES no cérebro etc. — Dupla VISÃO — DESCONTRÔLE — PARALISIA INFANTIL (POLIOMIELITE) e sua recuperação — GLOBO OCULAR — CATARATA — CONJUNTIVITE — CALAZIO — ÚLCERA da córnea — TRACOMA — TERÇOL etc. etc. PTERIGIO IRITE — MOLÉSTIAS dos OUVIDOS em geral — SURDEZ — MASTÓIDE — URTICÁRIAS etc. — ÚLCERA TUBERCULOSA — TENDAS — LUPUS — SEBORRÉIA (CASPAS) — ESPINHAS — CRAVOS — HEMORRAGIAS como deter — CACUNDA — PÉS CHATOS (Arco caido) — MODO DE ANDAR — JOANETE — HÉRNIA em geral, estrangulada etc. — UNHEIRO — (PANARÍCIO) — LUMBAGO — NEVRALGIAS — ABSCESSOS — FARINGITE — TOSSE em geral — GRIPE EPIDÊMICA — INFLUENZA — PNEUMONIA — IMUNIZANTES DA GRIPE — AFTAS — PIORRÉIA — ESTENOSE — HIPOACIDEZ — VASOS SANGUÍNEOS — *CÂNCER do ESTÔMAGO* — HEMORRÓIDES — PRISÃO DE VENTRE — NEGLIGÊNCIA FISIOLÓGICA — COLITE ESPASMÓDICA — COLITE — ÚLCERAS — VITAMINAS — PROTEÍNAS — SAIS MINERAIS — no ORGANISMO — ALIMENTAÇÃO INADEQUADA — VITAMINAS e VITAMINADOS ORGÂNICOS — PERITONITE — *ÚLCERA do ESTÔMAGO* — *HEMORRAGIAS* em geral — ABSCESSO INQUIO-RETAL — RAQUITISMO INFANTIL e as VITAMINAS — PELAGRA (AVITAMINOSE) — ESCORBUTO seus característicos — BERIBÉRI (AVITAMINOSE) "*B*") — SAÚDE e as VITAMINAS — HIDROTERAPIA e seu uso surpreendente no tratamento das ENFERMIDADES — REAÇÃO e PODER da ÁGUA — MULTIPLICAÇÃO dos GLÓBULOS SANGUÍNEOS — FOMENTAÇÕES — COMPRESSAS (simples e revulsivas) — *APENDICITES* — AFOGADOS — SÍNCOPE — ASFIXIA ou SUFOCAÇÃO — Corpos estranhos na garganta, nariz, olhos, estômago, pele etc. — CHOQUES — VERTIGENS — ENVENENAMENTO casual e SUICÍDIO — INTOXICAÇÕES — FRATURAS em geral — INSOLAÇÃO — SOLUÇOS — ESTENUAÇÃO — ATAQUE CEREBRAL (paralisia ou APOPLEXIA) — QUEIMADURAS em geral e de todos os gêneros — PICADAS de "LACRAIAS" "ESCORPIÕES" "ARANHAS" etc. MORDEDURAS DE ANIMAIS DANADOS — ACIDENTES EM GERAL, tais como ATROPELAMENTOS — FRATURAS de tôdas as espécies etc. ANÚRIA — CÓLICAS — CÓLICA-RENAL — *O PARTO* — suas responsabilidades, suas cautelas, prazos, e conclusão — FEBRE PUERPERAL — ALIMENTAÇÃO da CRIANÇA — NUTRIÇÃO ARTIFICIAL e alimentação INFANTIL — DESINFECÇÃO e ASSEPSIA — FARMÁCIA DO LAR — MEDICAMENTOS de URGÊNCIA etc. etc. 131 CAPÍTULOS ILUSTRADOS e ORIENTADORES.

"*MEU MÉDICO*"... representa uma *ASSISTÊNCIA MÉDICA PERMANENTE DO LAR*. Preço de cada EXEMPLAR CR$ 280,00 (duzentos e oitenta cruzeiros), para CINCO EXEMPLARES, 30% (TRINTA por CENTO) de DESCONTO.

"*MEU MÉDICO*". É uma *PEQUENA ENCICLOPÉDIA DA SAÚDE*, que muito concorrerá para a economia do Lar, prevenindo e resolvendo CENTENAS de CASOS, de conseqüências bem mais graves. Pedidos pelo REEMBÔLSO POSTAL ao EDITOR.

GARANTA O SEU FUTURO

AS CINCO MAIORES OPORTUNIDADES EM SUA VIDA

(construído em 6 meses ou menos)

CURSO INDUSTRIAL TÉCNICO por Correspondência
CURSO de QUÍMICA INDUSTRIAL AGRÍCOLA por Correspondência
CURSO de GRANJA Agro TÉCNICO e ADMINISTRAÇÃO Agrícola por Correspondência
CURSO de PECUÁRIA e VETERINÁRIA PRÁTICA APLICADA por Correspondência
e finalmente, SEJA O MÉDICO DE SUA SAÚDE
CURSO de ENFERMAGEM TEÓRICA ORIENTADA por Correspondência

INSTITUTO CIENTÍFICO DE QUÍMICA

CURSOS ESPECIALIZADOS POR CORRESPONDÊNCIA

SOLICITEM PROGRAMAS - MATRÍCULAS ABERTAS - 5393 CAIXA POSTAL 5393 - RIO DE JANEIRO - BRASIL